LA PRENSA

Año LII — Núm. 18.708 — BUENOS AIRES, LUNES 25 DE ABRIL DE 1921 — Dirección y Administración: Avenida de Mayo 567 y 575

DIARIO DE LA MAÑANA
(Fundado el 18 de Octubre de 1869)
Precio del ejemplar: 10 centavos

TARIFA DE SUSCRIPCION

[illegible]

SUD AMERICA

[illegible]

Los avisos se reciben con tarifa ordinaria desde las 8 en verano, y desde las 9 en invierno, hasta las 19. Después de esa hora se cobra doble tarifa.

Los pedidos de suscripción, cambio de domicilio, inserción de avisos y cualquier otra comunicación referente a la administración de este diario, deberán dirigirse al Administrador.

Toda otra correspondencia enviese a nombre de la Dirección.

No se atenderá pedido de ningún ejemplar suelto que se haga fuera del municipio de la capital, sin que se acompañe el importe de un trimestre, semestre o un año adelantado. Las suscripciones pueden comenzar en cualquier fecha, pero terminarán el 31 de marzo, 30 de junio, 30 de septiembre o 31 de diciembre.

El importe de las suscripciones podrá enviarse en la siguiente forma: por giro postal, por guía de ferrocarril o trasporte y por medio de casas bancarias y de comercio.

DIVERSIONES PUBLICAS

TEATROS

COLISEO. — Gran compañía alemana de operetas. — Hoy, lunes 25, a las 21: segunda función de abono. Estreno de La rosa de Stambul, de Leo Fall. Plateas $ 8.

ODEON — Temporada oficial de 1921. — Compañía Camila Quiroga. 15 funciones a [illegible]

NACIONAL — Empresa Carcavallo. — Compañía [illegible] lírico nacional. — Hoy, a las 17, 21.15 y a las 22: [illegible]

LIRICO — Compañía argentina Pagano-[illegible]. — Hoy, a las 21: Y Dios [illegible] Plateas $ 1.50.

POLITEAMA ARGENTINO. — Compañía [illegible]

VICTORIA. — Compañía española de comedias Astort-Yebert. — Hoy, a las 21: El Rechazo. Ramo de locura. Plateas $ 2.

SAN MARTIN. — Compañía nacional Arata-Simari-Franco. — Hoy, a las 18: ¡Morriña, morriña mía! A las 21: ¡Morriña, morriña mía! El capitán Metralla. ¡Morriña, morriña mía! Plateas por sec. $ 1.

OPERA. — Compañía nacional Vittone-Pomar. — Hoy, a las 18, 21 y 23: El circo Arenas; a las 22: Romántico bulincito.

BUENOS AIRES. — Compañía argentina Muiño-Alippi. — Hoy, a las 18 y a las 22: Panorama nacional; a las 21 y a las 23: La isla de don Quijote. Plateas por secc. $ 1.

ARGENTINO. — Compañía Florencio Parravicini. — Hoy, a las 21: Cartas viejas; Sindicato Treinta. Plateas $ 3.50.

APOLO. — Compañía cómico-dramática César Ratti. — Hoy, a las 18, 21 y 23.15: A las 18 y 21: el convento. Platea por secc. $ 1. A las 23, doble: La carrera de Charrúa.

NUEVO. — Compañía de comedias Ernesto Vilches. — Hoy, lunes popular, a las 21.15: Lady Frederick. Platea $ 2. Mañana, vermouth; a las 21: Lady Frederick. Plateas, $ 2.

COMEDIA. — Compañía española de comedias Lázaro-Ibáñez. — Hoy, a las 18: El monje de los amores; a las 21.45: Las [illegible] La república de la broma. El amor de los amores.

MARCONI. — Compañía española de operetas Padilla-Reyes-Aída Arce. — Hoy, a las 21: La [illegible] (protagonista Aída Arce). Platea, $ 2.50.

VARIEDADES. — Compañía argentina Felipe Panigazzi. — Hoy, a las 18: La mancha; a las 21: El hombre que sonrió. El jardín zoológico. La mangueña. Platea $ 0.75.

TEATRO FLORIDA. — Galería Güemes. — Compañía argentina. — Hoy, a las 17.15: [illegible] candidato y R. Burgundo: [illegible]

MAYO. — Compañía de comedias Díaz [illegible] — Hoy, a las 18: La extendida senda; a las 21: El oso muerto. ¡Qué Amigos! tienen Bemba! Tonadillas por Mercedes Díaz. Platea, $ 1.50.

AVENIDA. — Compañía de operetas y revistas Inés Berutti. — Hoy, a las 18: El tiempo de oro; a las 20.45: El tambor de granaderos. El último vals. Platea $ 2.

AMERICA. — Roedo 831. — Cía. española [illegible] Garrido. — Hoy, a las 18: Enseñanza libre; 21: Artista en crímenes; 23 y 23: La guerra santa.

ROYAL THEATRE. — Compañía cómico lírica nacional. — Hoy, a las 18: El hijo del milagro; a las 21: Las hijas de Elena. El premio Cornelio. El hijo del milagro.

VARIEDADES

CASINO. — Maipú 336. — Hoy, a las 20.45, gran éxito: Los elefantes enciclopédicos y toda la nueva compañía de variedades. Entrada general $ 1.50. Paraíso 0.60.

HIPPODROME. — Corrientes y C. Pellegrini. — Circo Frank Brown. — Éxito de los nuevos artistas. — Hoy, función con variado programa, a las 21.

ESMERALDA. — Esmeralda 443. — Cine y variedades familiar. Maja de Goya, Fellig y Stol, Otto Flath, Belkiss, Los Diavolinos.

PORTEÑO. — Corrientes 846. — Variedades y cine familiar: Buenaventura, La Bianita, Los Benelli, Antonia Costa, Nunció-Monsalve.

PARQUE JAPONES. — Temporada de invierno. Abierto los sábados, domingos y feriados, tarde y noche. Entrada general $ 1.

MAJESTIC. — Lavalle 853, U. T. 534, Libertad. — Grandes estrenos por el biógrafo; variedades por Luisa Vila, Los de la raza, Trío Palma, Panthos, Julia Alonso.

EXCELSIOR. — Corrientes 2254. — Cine y variedades para familias. — Todos los días a las 16 y a las 20.30 grandes éxitos de toda la compañía de variedades: María Santa Cruz, Roberto Firpo y su orquesta, Blinden, Palmire de Valencia.

SOLEIL. — Corrientes 3160. — Éxito colosal Trío "Iris" y Trío "Málaga". Estreno super de Hoda, A. Quintero: "El genio alegre", por la Bertini; "El demonio de los celos", por P. Frederick. Mañana, presentación del célebre humorista "Herdoc". [illegible]

CINEMATOGRAFOS

PALACE THEATRE. — Corrientes 757, U. T. 5353, Avenida. — El cinematógrafo de moda, el mejor programa. — Hoy, a las 16: El capitán Salsdedigo; 16.30: El tren de los 10 millones, por Eva Novak; 17.30: Film Revista con interesantes actualidades argentinas; La aventura de Marianela, por Dorothy Gish; 18.30: La campana de la muerte, por May Mc. Avoy. Noche: mismo programa.

EMPIRE THEATRE. — Corrientes y Maipú. — Hoy lunes, éxito grandioso. Balles lunes, cambio completo de programa, despedida de la orquesta Royal's; éxito de Duarte en sus nuevas creaciones. Estrenos de hoy: Después de un tormento, por Barbara Castleton; Diario de un soltero, por Edith Roberts; a las 16 solamente, la gran creación de William Farnum: Don César de Bazán. Mañana, a las 16.30: Juan el loco, por Camila Quiroga. Viernes, en la [illegible] El cabaret, se presentará la celebrada [illegible] la Lusitana y el campeón mundial de bailes modernos Casimiro Ain. Luego, gran orquesta típica. Se reservan localidades.

GRAN SPLENDID THEATRE. — Santa Fe 1860. La más aristocrática sala de Sud América. Afamada orquesta. — Hoy [illegible]

SELECT. — Belgrano [illegible] — Hoy, a las 16 [illegible]

CAPITOL THEATRE. — Santa Fe 1846. — [illegible]

SELECT LAVALLE. — Lavalle 921. — Hoy: Cariños [illegible] El arcano de la infancia. [illegible]

TEATRO GENERAL BELGRANO. — [illegible]

TEATRO PRINCESA. — [illegible]

[illegible]

CINEMATOGRAFOS (continuación)

CINE ARMENONVILLE — Cabildo 1 — Hoy, a las 15.30 y 21: El Amor Heroico, a las 17.45 y 22: [illegible]

GAUMONT THEATRE. — Rivadavia 1635. — Hoy: Actualidades Gaumont No. 15 [illegible] El desastre de la muerte; Ascenso por invierno; Variedades No. 17; El tren de los 10 millones (W. Reid); La aventura de Marianela [illegible]

ELECTRIC PALACE. — Lavalle 836. — Hoy: En Broma y de veras. En el abismo de la infancia. Vivo o muerto (17o episodio). Pista que no falla. Ley de los bravos. Bella paz cuatro pasadas. Los modos detectives.

SELECT B. ORDEN. — Bdo. de Irigoyen 1630, U. T. 1730, B. Orden. — Hoy: Tuya cuadro de maya ocasión, a toda orquesta, por Wallace Reid; Alma de tigre; Periquete perdido; Una novia por expreso; El demonio de los celos. Mañana, un estreno sensacional: Abnegación, con un reparto especial: Gloria Swanson, Wanda Hawley, Elliot Dexter, Theodore Roberts, Jack Holt, Tom Cloman y otros.

CINE PRESIDENTE ROCA. — Rivadavia 3753. — Hoy: El testimonio del fuego; El cementerio. Un vaquero de Broadway. Pathé Revista 47. Vivo o muerto (5o. ep.).

CINE BOLIVAR. — Bolívar 1035. — Hoy: Las huellas misteriosas (7a. serie). La historia de un bandido. El hombre que se perdió. Una moderna Salomé.

CINE ELITE — Cabildo 2241 — Hoy: La esposa de Jim Cameron. El divorcio de Luella. El farol rojo.

ETOILE PALACE. — Corrientes 2752. — Hoy: Bels pies; cuatro pulgadas. En broma y de veras. Vivo o muerto (5.o epis.).

IMPERIAL CINE. — Cangallo 771. — Programa estupendo; audiciones por E. Bolognini. Hoy: Narayama. La piedra del diablo.

BIJOU SALON. — Pueyrredón 965. — Hoy, 1 y n.: La piedra del diablo. Alma de tigre (12 ep.). La cabaña del tío Tom. Maldición de los siglos.

CINE DE LAS FAMILIAS. — Santa Fe 1835. — Hoy: Jaque mate. La chica del gran pirata. El calvario.

CRYSTAL PALACE. — Hoy: Abnegación. Ana la huerfanita. El caso Bromley. El Cabaré. Vivo o muerto. (10a. serie).

SMART PALACE. — Corrientes 1279/83. — Hoy: A milla por minuto. El tren de los 10 millones; estreno: La aventura de Marianela.

CINE ESLAVA. — Suipacha y Viamonte. — Hoy: Alma de tigre. Pista que no falla. Sangre fría. El archivo de la infancia.

CORRETAJE DE PROPIEDADES EN GENERAL

MARIO LIVINGSTON. — Cangallo 486. — U. T. 2465 y 2687, Avenida. — Vende en 9 de Julio, cerca de dos estaciones, 450 hectáreas de buen campo, apto para alfalfa. Dividido en 4 potreros, molino, buena población, galpón, montes, etc. Precio $ 340 la hectárea. Con facilidades.

Hipotecas: — Doy cualquier suma, a papel u oro, sobre casas o campos, capitalistas particulares, interés menor de plaza.

VENTAS DE CASAS, CAMPOS Y TERRENOS

A CONSTRUIR o refaccionar su casa, vea arq. Di Paola, Rivadavia 767. v26

ALBERTI al 100, vendo casa 7 habit., refacc. Sánchez, Rivadavia 863.

A 20 M. DE Pueyrredón, en MANSILLA, vendo casa. Rivadavia 3058.

AVELLANEDA y Necea, 15x30 v., adoq. pago, $ 20 vara. Reconquista 144.

A CUALQUIER precio, al contado, vendo 3 lotes, calle Doblas, 1 cuadra Directorio, tratar F. Goyena 1110. v25

A $ 20 VARA con 22 departamentos, $ 450 renta mensual, vende Vinelli, S. Martín 346.

ARGENTINA DE TIERRAS DEL NORTE — Av. de Mayo 651, lotes en 50 meses desde $ 5 mens., s. est. Munro, Villa Adelina y Boulogne (F. C. Central Córdoba). v26

ARGENTINA de tierras del Norte: Avda. de Mayo 651. Chacra de 28 hect. 35 minutos de Retiro. Otra inmediaciones Boulogne, F. C. Central Córdoba. v26

CASA AZUL, 132, vendo, TRATAR DE 10 a 12 y de 14 a 16.

CON SALA, 8 piezas, cloacas, adoq. pago, vdo. 7.000 y planos; Caona 1722.

CON GRANDES facilidades, vendo casas todo barrios; Sánchez, Rivadavia 863.

CHIPINA por Av. Merlo, 4 p. y galp. vden. oto. Leone y Reigosa, Cerrito 240.

CASA moderna, San Juan al 2200, 26.000 $, vendo, Fandiño, Bolívar 363.

CASA vendo, 5 hab. y comod. Darwin 584, U. T. 3135 [illegible]

[illegible]

CHIVILCOY 4575, V. Devoto, 2 p. $ 5000, vender Leone y Reigosa, Cerrito 240.

CARLOS CALVO 402, Casa moderna, llave en mano, 7 hab. con cédulas, se vende.

CASA bien ubicada por $ 25.000, cédulas apropiada para renta o industria, 20 x [illegible] v. a. ocasión, vendo, fuerza mayor; Bme. Mitre 814, esc. 3.

CASA 10x55, sala, comedor, 6 habitaciones, galpón en ordenanza, 3x15, cuarto baño, cocina y demás comodidades, vende dueño, Castro Barros 1389.

CHACRAS 50, EN SANTA FE DE 100 hectáreas en $ 5.000 cada una, con $ 2.800 al contado y el resto a largos plazos. Agua dulce a tres metros, zona de alfalfa, vendemos facilitando la semilla para la siembra. Banco "Valentín Santa María Lda.", Suipacha 241, de 11 a 17. v26

DIAZ Vélez por Yatay, 10x70, con 4 piezas, vden. Leone y Reigosa Cerrito 240.

EN OLIVOS, 4 salas y cochera, esq. 400 vs., venden Leone y Reigosa, Cerrito 240.

EN BELGRANO, TENGO EN VENTA casas chicas, grandes, hotelitos y terrenos; Villalba, F. Lacroze 2466. v26

EN COLEGIALES, A 1 cuad. Cabildo, 10x44, 3 hab. etc. Venden Casal-Hnos., 25 de Mayo 165. v25

EN QUILMES (Videla 186), se alquila o vende, excepcional ocasión, por ausentarse su dueño, casa moderna, 6 habitaciones, baño instalado con agua caliente, luz eléctrica, a tres cuadras de la estación. Construcción especial, 600 varas c. Alquiler $ 170. Tratar Videla 180. v25

FLORES, 2 de Rivadavia, vendo 4 casas modernas; Sánchez, Rivadavia 863.

FLORES, 1 cuad. Rivadavia, San Pedrito. Vendo casa, 13x37, sala, comedor, 4 dormit., vest., escrit., etc. Desocupada. $ 32.000. Hipoteca 15.000. Tratar Seni, Corrientes 523, de 13 a 14.

GABRIEL LAGLEYZE & Cía. — Sarmiento 332.

SOLICITAMOS EN ARRENDAMIENTO: de 1 a 2 leguas de campo alfalfado en la provincia de Buenos Aires. Establecimiento formado.

1.500 hectáreas más o menos de campo formado para cría, en el centro de la provincia.

1.000 hectáreas más o menos alfalfadas, en el partido de Trenque Lauquen o colindantes.

500 hectáreas más o menos hasta 3 horas de Buenos Aires, con mejoras.

EN COMPRA:

Terreno o casa refaccionable de 10x45, más o menos, de Cerrito y Córdoba al centro.

Petit hotel al Sur, dentro de Entre Ríos y Carlos Calvo, con garage o posibilidad de hacerlo, hasta 100.000 pesos.

EN VENTA:

Campo a 3 1/2 horas de Constitución, alambrado y dividido, población, galpón, etc. Disponible. Precio $ 330 hectárea.

Casa habitación, amplia, moderna, a una cuadra de San Juan y Boedo. Precio pesos 60.000, con facilidades. En Flores, próximo a la estación, plaza y subterráneo; 3.000 v/c. con frente a 3 calles. v25

MENDOZA 2735, adoq. pago, 3 piezas, $ 4.800; Reconquista 144, Balocchio.

MANUEL B. BELZA. — Particularmente, Junca [illegible] 846 mis. en $ 55.000; comp. Dr. Adolfo J. Casabal; Casa Mauro 3867 de 200 vs. en $ 12.000; comp. Sta. M. E. González, Judicial en V. Ballester, B. Aires [illegible] en $ 2300.80; comp. Emilio Maas; En 3 Lugares, 3 lotes de terreno, 1000 vs. Talleres entre Milán y S. Martín; comp. A. Parrondo.

PALERMO, Belgrano y Flores, vdo. muchas casas. G. Salsamendi, Reconquista 331. v26

PLAZA ITALIA, 4 c., casa sala, 3 hab. galpón, cloacas, adoquinado, vendo, $ 15.000; Álvarez 2312.

QUEIROS [illegible] Rivadavia 427, frente plaza, esq. [illegible] 8 p. vdo. fac.; ver 13/19, B. Irigoyen 1152.

REINA [illegible] Rivadavia y Liniers, [illegible] 8 piezas, comedor, $ 26.000, 15.000 cédulas; C. Bonavena 808 b. 3 p. com. [illegible] 7.000 cél. Rivadavia 893.

RIPA. — CASAS PARA HABITAR Y RENTA, en todos los barrios y de todo precio, a plazos, con cédulas y parte en mensualidades. Exhibición de fotografías y planos en sus oficinas Av. de Mayo 565/72. v/may

SE VENDE una casa en la calle Bermejo 1174 [illegible] Campillo. v25

SOBERBIA CASA VENDO, nueva, para [illegible] Ecuador 522. v25

SE VENDE casita chalet con comodidades [illegible] calle Tasso 3853, Villa Ortúzar. v25

SE VENDE lindo terreno de 12x48.66 [illegible] calle [illegible] parada Tres Cruces [illegible] 1135. v25

SE VENDEN ALQUILAN CASAS DE [illegible] al contado o plazo, por ausentarse su dueño, Cangallo al 22. Andrés A. [illegible] 9 de Constitución 4132 y [illegible] Rosario 1951 [illegible]

TERRENO [illegible] Urquiza, [illegible] Alsina 1460.

TERRENO [illegible] Av. S. Martín y Dorrego [illegible] Bolívar 334 [illegible]

VILLA DEVOTO, vendo CONTADO [illegible]

COMPRA de CASAS, CAMPOS y TERRENOS

A REMATAR, HIPOTECAR O VENDER su casa, venda a D. Pablo, Rivadavia 767. v25

A VENDER O COMPRAR SUS CASAS en Boca y Barracas, les conviene la venta en pocos días por ser el martillero más capacitado y de confianza, según la tasación oficial por los 20 años que reside en la localidad Román, Cangallo 890, de 14 a 17 y Olavarría esq. Gral. U. T. 2414, Av. y 616 Ha.

BOCA y Barracas compro casas de 10 a 20.000 $. Av. de Mayo 556, Lazzari.

COMPRO casa Gla. de 10 a $ 40.000 $, of. Thames 1116, Delfino.

COMPRO CASA bajos y altos, dat. y precio por carta, a Canning 834, J. R. P.

COMPRAMOS CASA moderna, de 6 hab. Cualquier radio. Casal Hnos., 25 de Mayo 165. v25

COMPRO CASA EN V. del Parque, próxima est. Paulino. Por carta único Rodríguez Fornet, 1988. v25

COMPRO casa en Caballito o Flores, de 3 a 5 cuadras Rivadavia, de $ 30 a 40 mil, p. carta. Garzón 1771. v25

COMPRO CASA 5 habitaciones, est. Belgrano y Colegiales, 12.000 $, cont. resto céd. o plazo. Vidal 2417, C. P. C. v25

COMPRO CASA en Palermo o Belgrano, de 3 a 4 habitaciones y dep., preferible con cédulas. S. Villalba, F. Lacroze 2452. v25

ENCARGUE la vta. de su casa a Leone y Reigosa. Obtendrá result. Cerrito 240.

ROMANO compra casa Caballito, Flores y Pino, hasta 30.000, Cangallo 891. v25

ROMANO, compra $ casas, cerca Av. S. Martín, Cangallo 891, 14 a 18. v25

REMATEN sus terrenos, casas y campos, por C. A. Figueroa, obtiene los mejores precios, operaciones rápidas, tratar Arcos 2574, U. T. 1373, Palermo.

TERRENO de 1.000 vs. Av. Alvear o calles que la cruzan, comp. Rivadavia 3093.

TERRENO, Palermo o antes de Belgrano, compro, p. carta, Baruti 2517.

TERRENO compro, E. Ríos y Bolívar y Victoria, a S. Juan, 200 vs., Rivadavia 3093.

PRESTAMOS E HIPOTECAS

ANTICIPOS a maestros, merod. descuento a comerc. p. cta. Martínez, Paraná 758.

ANTES DE desprenderse de sus pólizas, consúlteme; B. Mitre 561, de 10 a 13 h.

AL 9 o/o tomo 200.000 $ estancia valor 800.000. R. Salsamendi, Reconquista 331. v25

AL 7 o/o en 1a. y 9 o/o en 2a. hipoteca s. casas y campos, piden a T. A. Vinelli, S. Martín 346, U. T. 1681, Avda. v29

A. DEMARCHI Co. facilitan 1.000 $ a 800.000 desde el 6 o/o en 1ras. y 2as. hipoteca sobre casas y campos capital y provincias a cortos y largos plazos, con o sin amortización, acord. hasta 80 o/o de su valor; oper. breves; Av. de Mayo 1364.

COMERCIANTES Y PROPIETARIOS, facilito dinero; sola firma, 25 o/o amort., trimestral, T. A. Vinelli, S. Martín 346. v29

CUATRO MIL PESOS necesito a 180 días, pago muy buen interés, responsabilidad y referencias óptimas: J. R., Poste Restante Central. v25

DANIEL DEMARCHI, DA EN HIPOTECA cualquier suma, Piedras 75. v27

DESCUENTOS, hipotecas, papel, oro, plazos largos, Doblas, Sarmiento 335. v27

DESDE 1000 $ A 800.000 DOY EN 1a., 2a. hipoteca y testamentarias, Maipú 234, dep. 3, Juan Gouvert. v25

DINERO CONTRA autos, objetos de valor, en el acto y a todas horas; absoluta reserva; F. N., Lavalle 454.

ENRIQUE CERRI. — B. MITRE No. 352. Préstamos bancarios con 25 o/o de amortización trimestral, a comerciantes, industriales, hacendados y propietarios.

Créditos con garantía de lanas.

Créditos con prenda ganadera.

Hipotecas por mensualidades, pagaderas en 5, 8, 10 a 20 años, o a plazo fijo, para construcciones, compra de casas, campos, cualquier suma. v26

NECESITO 20.000 1a. HIPOTECA AL 10 o/o; Gavilán 2316.

NECESITO mil $ sobre taller mecánico, con capital 12000 $, Cochabamba 3809.

NECESITO $ 16, 20, 30.000 para 1as. hipotecas, San Martín 284, Álvarez.

ARRENDAMIENTO DE CAMPOS Y NEGOCIO DE HACIENDAS

ARRIENDANSE chacras especiales, colonia "La Turca", a 1 legua de Arrecifes. Revisar y tratar diríjanse A. Escoda, Hotel Comercio, Arrecifes, F. C. C. A. v25

ARRENDAMOS de 2000 a 3000 hectáreas [illegible] v25

CHACRAS disponibles, Estancia "La Blanca", sobre Argentinita, F. C. C. A. Facilita semillas y dinero a colonos teniendo animales y herram., inf. Salta 132, B. A. v25

EN Arroyo Dulce, inmej. colonia "Blanco" arrien. chacras. Revisar y tratar dirig. esc. Escoda, Arroyo Dulce, F. C. C. G. B. A. v25

SE ARRIENDAN, CON PREFERENCIA para ganadería, dos leguas en la Gobernación de La Pampa, Sección VIII, letra "B", situadas al N. E. y S. O. del lote II. Tienen seis aguadas. Calle Esmeralda número 790, de 14 a 16. No se admiten comisionistas. v25

COMPRA Y VENTA DE ALHAJAS Y PIEDRAS PRECIOSAS

ALHAJAS, BRILLANTES, compra y paga bien "El Tibidabo", Cerrito 378. v30

ALHAJAS, brillantes, perlas, pago mucho; Corrientes 910, La Perla. v27

ALHAJAS vende, facilidades a empleados públicos, "El Ideal", Ascuénaga 135. v30

ALHAJAS 20 MENSUALIDADES, vende casa introductora a empleados públicos of. de ejérc. y Armada. La Comercial, Av. de Mayo 1034, U. T. 4842, R. v25

LA MAXIMA, alhajas compra, paga bien, Esmeralda 570, U. T. 411, Rivad. v26

OBJETOS plata auténticos antiguos, véndese de ocasión. Fernández, Corrientes 1254, piso 2o. Depto. D. v26

COMPRA DE MUEBLES, ROPAS Y OBJETOS VARIOS

A SIMON, compro $ 35 trajes, muebles; U. T. 4935, Mitre, Ombú 436. vim.

A 55 PAGO trajes usados 45, varios, U. T. 1440, Lib., Libertad 324, Gregorio. v30

ABIB compra mobiliarios, sueltos y pianos, U. T. 3192 Mitre; Corrientes 2683. v25

A 35 PAGO trajes, 65 muy usados, U. T. 5565, M. Ombú 412, Gregorio. v2im.

A 25 $ PAGO trajes, muy usados 45 $, U. T. 5424 M., Mauricio, Ombú 655. vim.

ALBERT; Corrientes 1763, muebl., pianos, etc., compro, U. T. 6444, Libertad. v29

A RAMON, compro mobiliarios y sueltos, pianos; U. T. 3250 Mt., B. Mitre 1704. v30

A BLEIJMAN, Corrientes 3343, U. T. 5170 M., compro muebl., pianos, obj. v/may

A SIMON, U. T. 6553, Mit., compro muebles, pianos, objetos, Paso 257. v27

A SIMON compra muebles, pianos, obj. C. T. 6671, J., Anchorena 1481. v30

A $ 85 PAGO TRAJES y muebles, U. T. 1317, Mitre; Ombú 417, Samuel. v29

ADOLFO, 75 TRAJE usado 45, muebles, pianos, Lavalle 1177, U. T. 2858, Lib. v30

AL MEJOR PRECIO compro mobiliarios, Adolfo, Libertad 519, U. T. 337, Lib. v26

A. RIVERO compra mobiliarios, escritorio y sueltos, Bolívar 132, U. T. 5391 Av. v31

ALTO PAGO, muebl., pianos y objetos, Vich, Triunvirato 245, U. T. 2043 M. v32

ALACUCHO 138, U. T. 3687 Lib., compro pianos, muebles, Miguel. v38

ALTO pago por muebl., pianos, ropa, U. T. 4995, Lib., Lavalle 1346, Jaime. v29

ATELIO, Corrientes 2013, muebles, pianos, etc., compro; U. T. 4062 Lib. v28

ALTO pago, muebl., pianos, rop., U. T. 4007, Mitre, Gurruchaga 833. v29

ANGEL, compro muebles, pianos, objet. Tucumán 3223, U. T. 4446 Mitre. v30

ALTO precio, muebles, pianos y ropa, Andes 276, U. T. 6327, M. Enrique. v28

ALTO PRECIO pago trajes, muebles, U. T. 5169, Mitre, Lavalle 2352, Jacobo. v30

ADEL $ 85 trajes hombre, señora, muebles, U. T. 2952 Mt., Larrea 331. v29

A. L. 7523, LEB., compra muebles, pianos, Corrientes 1880, Jorge. v30

A NOEL compra muebles, pianos y obj., U. T. 4314, Juncal, Córdoba 2645. v26

A JOSE, Libertad 418, U. T. 1506, Lib. pago hasta 80 $, trajes usados. v27

A LIBERTAD 423 compro ropa y obj. varios, pago bien, U. T. 302 Lib. v28

A COSTA compra mobiliarios, pianos y varios; Uruguay 411, U. T. 1162, Lib.

A SANTA FE 4860, U. T. 912, Palermo, muebl., pianos, objetos, comp., Bank. v28

COMPRA Y VENTA DE CARBON LEÑA Y PETROLEO

CARBON FUERTE 10 $ [illegible] leña quebracho para cocina [illegible] [illegible] astillas [illegible] Mitre.

LEÑA, SE VENDE por tonelada a $ 15, Pedro Mendoza 2465. v25

LEÑA para fábricas y panaderías, consulten precios a Mellmud, Belgrano 1818. v25

LEÑA DE QUEBRACHO COLORADO, para cocina, se vende en la Cía. Mercantil Americana, de leña y maderas del país, [illegible] Carbón [illegible]

VENDO 400 TONELADAS LEÑA CAMPANA [illegible]

INSTALACIONES Y ACCESORIOS PARA NEGOCIOS

ARMAZONES, balanzas, mostradores y vidrieras, baratísimos. B. Mitre 1870. v25

ARMAZONES, fonda, instalaciones completas, liquidamos, Corrientes 1854. v25

ARMAZONES, mostradores almacenes y acces., Delfino, E. Ríos 245. v25

ARMAZONES, vidrieras, café, cigarrería, para oficinas, Sarmiento 1816. v25

ARMAZONES, mostradores, estantes, billares, tabiques, mesas, sillas, escritorios, balanzas, [illegible] útiles para negocios, B. Mitre 2869. v26

ARMAZONES, mostradores, panadería, café, vidrieras, heladeras, máquinas, molinillos, cortinas, balanzas, básculas, básculas, balanzas, mesas, sillas y cualquier mueble útil para todo negocio, vende ocasión casa Solina, Corrientes 1421. v30

ALFONSIN, SARMIENTO 1646, HAY DE todo: armazones, mostradores, mesas, sillas, billares, zócalos, puertas, cancel, estanterías, vitrinas, alambres niqueladas, balanzas, cocinas, peluquerías, tabiques, de hierro, escritorios, prensas, bibliotecas, comedores, dormitorios, muebles, útiles para familia y toda clase de negocio.

OJO! muebles de peluquería liquidamos muy barato, Ayacucho 360. v27

OJO! peluq. p. muebl. buenos y baratos, fab., Medrano 1307; Ferrer. v27

OJO: Pasta vende m. precio tollettes, lavat., mesas, espejos, sillones, embalaje, conducción gratis, E. Unidos 3300. v27

OJO PELUQUEROS: tollettes modernos, de todos los estilos, lavatorios, sillones, sillitas, etc. La única fábrica que vende barato es la de Palivece, Belgrano 2325. v28

OJO PELUQUEROS: tollettes regios, roble, fresno y cedro, sillones N. A., aparatos de desinfección y estufas varias, lavatorios sanitarios, silla roble y de Viena; toalleros, perchas, todo o mitad de precio. Dossetti y Mendía, Montevideo 164.

PRECISO ARMAZON con hojas vid. y mostrador para despensa, air. de metros 6.50, en buen estado, ofertas por carta Avellaneda 402.

SE VDE. mostrador, banco de lustrar, con sillón y vidriera; Ecuador 1155.

VENDO buenos armazones y mostradores para sastrería o tienda y todo el local, por cesación negocio, 25 de Mayo 134.

COMPRA Y VENTA DE NEGOCIOS

ALMACEN bueno, vendo; ver balanceador Lobato, Entre Ríos 136. v25

ALMACEN vendo o permuto, ver Juan Solari, balanc. público, Moreno 3200 v18m.

ALMACEN vendo, globo o balance, $ 0. gran mercado, S. José 853.

ALMACEN central, único, muy bueno, vde. Ardáis; Talcahuano 237. v26

ALMACEN único, inst. casa, comod. fila., poco cap., vde. Delfino, Thames 1119.

ALMACEN a pba., armazones, casa 3 pzas., vendo 4.000 $, Sáenz Peña 233.

ALMACEN, instalaciones casa, alq. bto., poco capital, vdo. p. aus., Alsina 1408.

ALMACENCITO central vendo, 2.000 $, buen diario, Paraná 233.

ALMACEN UNICO EN LA ESQ., SE vende, alq. reducido y poco capital, Guatemala 5099. v26

ALMACEN único, 4 esquinas, armazones casa, capital 4000 $, trabaja mucho, comodidad, familia, Victoria 1970, Pascual.

ALMACEN único p. Palermo, armazones casa, vendo balance $ 6.000; mensual 4.500 $ grandes comodidades, alquiler reducido, contrato; Lavalle 2225.

ABRA LOS OJOS! Venda Vd. su negocio por medio de corredor apto, correcto y reservado; en caso de remate no se entregue a profesional especulador de sus propios bienes. (Es sano consejo). Alfredo Plazza, Tucumán 377.

BAR SOBRE Maipú y Sarmiento, cerca Av. Mayo y Piedras, almacén sobre Belgrano y S. Peña; resto. pieza Mayo, hotel al Retiro, ofrece Plazza; Tucumán 377.

CAFE billares céntrico, Banco, por enfermedad vendo, $ 7500; B. Mitre 514, esc. 8.

CASA pensión, hasta 10.000 $, compro por carta D. S., Corrientes 1495.

CIG., LOT., LIBR., vdo. urg., neg. 1 pza., por ausentarme, Corrientes 1952 Magaldi.

CARNICERIA, esq. central Norte, vdo. $ 3.800; ocasión; Lavalle 2225.

COLEGIO acreditado, chico, vendo por ausentarme; Río Janeiro 326.

CASA pensión 10 piezas amueb., pleno centro, vendo; Belgrano 1559.

CENTRAL vdo. negocio cigarrería, librería, comod. fila., Independencia 1726.

CAFE restaurant, central, Norte, regalo, 6000 $, trab. mucho, Victoria 1970.

CASA PENSION, 11 piezas, [illegible] vendo 3.000 $, [illegible] Rivadavia 1157.

CIGARRERIA, lot., pleno centro, vende 1.200 $, gran ocasión, ver Alsina 660.

CASA pensión, chiche, vdo. pre. 1/2 de su valor, Alsina 680.

CASAS pensión, céntricas, muy lindas, vde., C. Pellegrini 623, esc. 5.

CASA pensión central, 12 dorm., $ 4.500, C. Pellegrini 420, Castelli y Pía.

CASA DE MODAS vendo barata, buena clientela, Paraguay 2479. v26

CIGARRERIA central, con comodidades, $ 3.000 $, Pellegrini 420, Castelli Pía.

CIGARRERIA, librería, jug., vendo com. familia, Humberto 1 561. v25

CASA PENSION CENTRAL, VENDO $ 5000, alquiler 550 $, 17 piezas amuebladas para ganar mucho dinero, Victoria 1970.

CAFE importante esq. alq. regalado, con 12 habit., por no ser del ramo, vendo o tomo socio $ 7.000, 1. pago; Talcahuano 467, Sauño y Fernández.

DESPENSA poco cap., comod. fila., vende Delfino, Thames 1119.

DESP. pan, chiche, c. pza. vd. baratito. Ver en el mismo; Pozos 232.

DEPOSITO de huevos con clientela asegurada, vendo; Pichincha 888. v25

DESP. PAN, fact., muy bueno, pieza, vdo. barato, dueño, Rivadavia 1625.

DESP. PAN, com. fila., vendo $ 800 y 1 desponsata 1500 $, Victoria 1690.

DESPACHO pan chiche, vdo. tirado, por firme, fácil pago, Larrea 484, dp. 3. v26

DESPACHO pan, linda esq., casita sola, poco alq., vdo., B. Mitre 2064.

DESPACHO de pan y comestibles, vendo, alquiler 60 $; Liniers 451.

DCHO. pan regio, buen diario, buena comodidad fila., vendo, Pueyrredón 1173. v27

DEPOSITO para la venta de carbón y leña al por mayor, con existencias y buena clientela, se vende, Burela 2575. v25

DESPENSA Y PANADERIA se vende por ausentarse a Europa, no se admiten intermediarios, tratos directos, Garay 2342. v25

DESPACHO pan, factura y comestibles, comodidad familia, poco alquiler, vendo; Coronel Díaz 1486. v25

EMPRESA de mudanzas vendo a prueba por no podería atender; Alsina 1589. v26

FARMACIAS, a vendar rápido, acuda a R. M. Negrete, Libertad 877, 14/18. v25

FONDA SE VENDE por no poderla atender; Cevallos 1695.

FARMACIA compro, no atiendo intermediarios, cartas a Independencia 1868.

FARMACIA centro Barracas, fortuna segura, vendo, fac. Fabro, Lavalle 1641.

FARMACIA centro Sud, otra Caballito, vdo. urgente, Fabro, Lavalle 1641.

FABRICA DE HIELO, se vende de ocasión. Producción 126 barras de 38 kilos cada una, con doble juego de motores a gasoil y vapor; informes, José A. Bernardo, Zárate.

FARMACIA a 20 minutos capital, localidad imp., la más surtida y concurrida, un sólo diario garantido, $ 120, buen rosario, comodidad familia, vendo $ 17.000, facilidad; Fabro, Lavalle 1641.

HOTEL AL SUD, COMPRO; SARMIENTO 2405.

IMPRENTA, vendo todas las existencias urgente; Sarmiento 2403.

INDUSTRIA acreditada de 10 años, poco cap., vdo., tratar Tucumán 1317. v25

LINDO cafecito y comidas, central, vdo. 650 $, Larrea 484, depto. 3. v25

LINDO cafecito central vendo, 3.500 $, otro 3.800 $, alq. bar., Victoria 1690.

LINDO cafecito, vdo. todo o mitad $ 750, p. mucho trab., verlo; Pozos 361. v26

LINDO café, restaurant, p. grave enfermedad, regalo 900 $; Belgrano 1859.

LUJOSO café rest. desp. minuta, siendo sola, vdo. o la 1/2, 850 $, Belgrano 1848. v26

LECHERIA TRABAJANDO MUCHO SE vende, 800 $, con una pieza grande; tratar Sarmiento 631.

NEGOCIO DE bordados se vende urgente, con instalaciones y máquinas; calle Cabildo 1108.

OJO, peluquerías buenas y mueb. barato, vende Palivene; Belgrano 2325. v25

OJO PELUQUEROS: Los que quieran liquidar sus peluquerías, vendan sus muebles y útiles en Montevideo 164.

OFICINA informativa, Fernández, Industrias. Datos en su género, venta y compra, comisión en provincias y referencias. H. J. Quesada, Rivadavia 1116.

PANADEROS! para compra o vendar rápidos, gastos ni com. a Victoria 1690.

PANADERIA frente Av. [illegible] vdo. urg., Sarmiento 2511. v25

PANADERIA [illegible] ocasión, [illegible]

PANADERIA central, [illegible] molinos, vdo., [illegible]

PANADERIA chiche, vdo. [illegible] $, urg., [illegible]

PANADERIAS, cualquier [illegible] Panaderil, [illegible]

PANADERIA vdo. urg. [illegible] ref. [illegible]

PANADERIA central, [illegible] mostr. [illegible]

PANADERIA [illegible] $, [illegible]

COMPRA Y VENTA DE NEGOCIOS (continuación)

PELUQUERIA [illegible] salón y sillones [illegible] 1427.

PANADERIA [illegible] con comodidades, Colón 1122, San Fernando, F. C. C. A. v25

POR AUSENTARME del país, vendo carbonería, con carros de reparto, buena clientela, Gro. del [illegible] 1942. v26

RESTAURANT [illegible] [illegible] Peña 230.

RESTAURANT [illegible] Pellegrini 436. v25

RESTAURANT muy bueno, vdo. urgente, tengo otro negocio, alq. Alsina 830.

RESTAURANT central, con 11 piezas [illegible] Pellegrini [illegible]

RESTAURANT acreditado, salón, 10 piezas alq. barato [illegible] del Plata, vendo [illegible] otro en Belgrano [illegible] $ 3500. Talcahuano 457, Sancio y Fernández.

SE VENDE, ver Victoria 1880, café, rest., almacén y modas, almacén y 1.000 más.

SE VENDE taller sastrería, Garay 2373, con buena clientela, muy barato. v27

SE VENDE RESTAURANT Cangallo 2973, tratar en el mismo. v26

SE VENDE agencia de lotería, cigarrería y salón de lustrar calzado, 25 de Mayo 252. v25

SE VENDE café y billares por tenerse que ausentar su dueño, informarán en el mismo, Alsina 630. v25

SE VENDE NEGOCIO DE MODAS CON muy buena clientela, situación inmejorable, por ausentarse a Europa, dirigirse de 12 a 14. Carlos Pellegrini 473. v25

TALLER MECANICO AUTOMOVILES vendemos, se transfiere también contrato local. Tratar Bravo y Mihanovich Corrientes 147. v25

TALLER MECANICO CON COMPLETA maquinaria para todos trabajos, combinado con maquinaria para maderas y con industrias únicas, se vende, Guanacache 3325, Belgrano, ver de 10 a 12. v26

UN REPARTO DE LECHE SE VENDE, Juan Jaurés 727. v26

VENDO MI NEGOCIO DE TIENDA; Defensa 1075. v29

VENDO TALLER DE PLANCHADO, ocasión, comodidad familia, Victoria 2182.

VENDO BARATO acreditada facturería, Canning 1532.

VENDO CIGARRERIA y salón de lustrar, por ausentarme a Europa, 200 pesos, Suipacha 774, tratar de 8 a 17.

VENDO urgente tambito con 60 cabezas, entre grandes y chicas; ver y tratar, Conchitas, F. C. S., J. Buscaglia. v26

VENDO sastrería y bazar, 10 años de existencia, c. muy buenos resultados $ 2.000 o 18.000 c. mercadería, tr. Maipú 661.

ZAPATERIA y taller de m. y comp. muy acreditado, vendo, Progreso 2700.

PERMUTAS

CASITA en V. URQUIZA, 2 p. y comedor, permuto por auto Ford, Canning 536.

PERMUTO buen almacén por casa, trat. Thames 1119, Delfino.

TERRENO 3600 vs., por mercadería almacén o cualq. otr. negocio, Cangallo 3196.

AVISOS COMERCIALES

AL COMERCIO que con intervención de A. Martínez, balanceador y rematador público, oficinas Alsina 1408, U. T. 7368, Lib. vendí mi negocio de despensa, Belgrano 2644, a los Sres. Ignacio Fes y Cía. Reclamaciones 3 días de la fecha. Bs. Aires, abril 25 de 1921. — Luis Berisso, vendedor. v26

AVISAMOS al comercio en general que Giacomo Libertini y José Murgillo han comprado al señor José Malerba su negocio de casa de comida sito en la calle Lavalle 3775 al 80. Todo el que tenga que hacer reclamos y cobranzas que se presente dentro de los tres días de la fecha. v26

AL COMERCIO AVISO que bajo inventario y tasación practicado por el balanceador y martillero público Sr. A. Lobeto, ofic. E. Ríos 136, U. T. 7229, Lib., he vendido libre de todo gravamen al Sr. Abbins González, mi despensa de comestibles y anexos, establecida en la calle México 3901. Reclamos 3 días. Abril 24 de 1921. Ignacio Paz. v26

AL COMERCIO: Con intervención del balanceador y rematador público, señor Enrique F. Milani, oficinas Talcahuano 481, he vendido al señor Eugenio Salgado mi negocio de hotel "Dantes", Paraná 1172/84 y agencia de cambio Paraná 1176/80, libre de todo gravamen. Reclamaciones tres días Buenos Aires, abril 23/921. Vendedor [illegible] de Reina. v26

AL COMERCIO: Aviso que bajo inventario y tasación practicado por el balanceador y contador público señor Mariano Ardáis, oficinas Talcahuano 237, U. T. 72, Libertad, he vendido al señor José Costoya, mi negocio de almacén de comestibles y bebidas, sito en esta ciudad, calle Venezuela No. 402, esq. Defensa. Reclamaciones dentro de los 3 días de la fecha. — Buenos Aires, abril 24 de 1921. — Ricardo González. v26

AVISO a mi distinguida clientela y al público en general que el señor P. Herrero y Cía., estableció sus grandes oficinas de remates, balances, hipot., seguros, comp. y venta de haciendas, frutos del país, campos, casas, terrenos y negocios administ. de propied., cobranzas, liquidaciones y comisiones en general. Tenemos negocios importantes, los que ofrecemos juntamente con nuestros servicios serios y correctos. — Buenos Aires, 24 de abril de 1921.

AL COMERCIO: Avisamos que con intervención del balanceador y contador público, señor Mariano Ardáis, oficinas Talcahuano 237, U. T. 72, Libertad, hemos disuelto de común acuerdo la sociedad que giraba bajo el rubro de "Abal y Argüelles", establecidos con negocio de almacén en la calle Cangallo 2400, esq. Ascuénaga, haciéndose cargo del activo y pasivo de la misma, el socio señor Argüelles. Reclamaciones dentro de los 3 días. — Buenos Aires, abril 24 de 1921. — José Abal, Francisco A. Argüelles. v26

AL COMERCIO AVISAMOS QUE BAJO inventario y tasación practicado por los balanceadores y rematadores públicos Sres. Ortiz y Tornadijo, escritorio calle Victoria 1152, U. T. 286 Riv., hemos disuelto de común acuerdo la sociedad de "Montes y García" establecidos con almacén y desp. bebidas en la calle Victoria 3190, esq. Gral. Urquiza, haciéndose cargo del activo y pasivo el socio señor Francisco Montes. Buenos Aires, 25 abril 1921. Socio saliente José García. v27

AVISO AL COMERCIO y al público en general, que bajo inventario tasación practicado por el balanceador y martillero público, señor Adolfo Giudta, oficina Alberti 1059, U. T. 2059, Mitre, he vendido libre de todo gravamen mi negocio de almacén de comestibles y bebidas, muebles y útiles existente en el mismo, ubicado en esta capital, calle Corrientes 5859 esquina a la de Boulogne-sur-Mer, al señor Jerónimo Pigollo; las reclamaciones deberán hacerse dentro de los tres días de la presente publicación. — Buenos Aires, abril 25 de 1921. — Juan Navas, vendedor. v27

CON $ 4600 PRECISO SOCIO para industria de fácil entendimiento, en marcha, tiene mucho consumo, buena utilidad, calle Rincón núm. 1266. v26

NECESITO SOCIO $ 2.000 para industria establecida, tiene asegurada sus vtas. útil. mín. $ 1000 mens., Rioja 563. v27

LUIS MAUGGIA ha comprado al señor Juan B. Bruzzone, la sastrería calle La Madrid 891, sin cargo de pagar ninguna cuenta pendiente del señor Juan B. Bruzzone. v27

SOCIO $ 1500 necesito, indust. marcha, dej. 700 $ út. men., G. Urquiza 1955. v27

SOCIO p. bar-restaurant central y a prueba noces. $ 3500 f. pago, Talcahuano 457.

SOCIO precise p. buen café y cervecería, p. capital; Belgrano 1859.

SOCIO necesito para trabajar producto farmacéutico conocido en plaza; por carta a P. B., Laprida 1836.

SOCIO RAMO HOTEL o pensión, con $ mil $ necesitase, para ponerlo frente importante casa comida, con 4 autos de reparto, imposibilidad atender. Charcas 848.

SOCIO CON CAPITAL para industria de calzado necesito, fábrica establecida con muy buena clientela, perspectiva inmejorable, Independencia 4341.

SOCIO CON 20 A 30 MIL PESOS PARA importante ferretería central, 30 años de establecida, referencias a satisfacción se dan y se exigen, no se admiten corredores, solamente por carta, Corrientes número 2954, Dto. 3. v25

UNA BUENA idea es una fortuna. Gratis mando "Guía Inventor" e informo si su invento o marca es patentable. Escriba o visíteme. Por 75 $ es dueño de 1 patente (marca reg. 85). Gestiones hábiles, "Inventiva", Dr. Haffter, S. Martín 345. v25

COMPRAS VARIAS

ARROCIN O ARROZ averiado, compro cualquier cantidad, por carta, S. F. Rafaela 4606. v25

COMPRO HIERRO fundido, maquinarias y plomo viejo; Gurruchaga 421. v27

COMPRO DENTADURAS POSTIZAS usadas, Corrientes 884. v25

COMPRO aparato Vinsot usado, ofertas, Teodoro García 2301, Belgrano. v26

COMPRAS PARA MAQUINA DE COSER compran, Rivadavia 4684. v25

CURVAS DOBLES, de 2 1/2 a 5 metros, centro, para sombrero, se compran en cantidad. A. G. Prodan y Cía., Perú 120.

DENTADURAS postizas usadas compro, aunque rotas, de $ 2 a 3.5 el diente, Manuel Charles, Viamonte 1086, de 13 a 17. v25

ESTAMPILLAS lotes, colecciones compro. De 16 a 18, B. Mitre 758, esc. 13. v27

LECHE a recibir en José C. Paz y C. Pacífico o Lavalle compramos gran cantidad, ofertas [illegible]

REPERTORIO [illegible]

VENTA DE MUEBLES EN GENERAL

A PRECIOS [illegible] en Mueblería América, Irigoyen 644. v25

A DORMITORIO [illegible] dormitorio [illegible] v25

A LOS NOVIOS [illegible] Sarmiento 1218.

ADQUIERA [illegible] Cangallo 1145. v25

A LOS NOVIOS: [illegible] Cangallo 1145. v25

ATENCION: Dormitorios [illegible] Talcahuano 178. v27

A [illegible] dormitorio [illegible] Rivadavia 2104.

A los $ DORMITORIO, comedor, completos, [illegible] camas [illegible] baño y sueltos, Rivera 142. v30

A EMPLEADOS NACIONALES DE ALTO comercio, municipales, muebles en 10 a 14 mensualid., Cangallo 1145. v25

A PRECIOS sumamente baratos vendemos salas, espejos, vestíbulos, arañas finas, doradas, cortinas, Cerrito 155.

A DOMICILIO OBTENDRA EN 24 HORAS muebles en 10 a 14 meses, a plazos; Cangallo 1145. v25

A PLAZO igual que al contado, mueb. y tapicería, solidez, elegancia, gran variedad, 1619 B. Mitre 1621. Misiani H. v25

ACUDAN A LA ANTIGUA MUEBLERIA Colón y se convencerán de que es la única, donde pueden comprar bueno y barato con fácil de pago; Cangallo 1036. v25

A LA EXPOSICION SARMIENTO, LIQ. regios comedores y dormitorios, salas, escritorios, vestíbulos y sueltos, muebles solidos, elegantes y bar. Sarmiento 1118. v31

A CREDITO, SIN FIADOR, MUEBLES para empleados del Banco, ferrocarriles y el personal doc. del C. N. de E., radicados en la capital o interior; operaciones en el día; Mueblería Colón, Cangallo 1036. v25

BUSCA dormitorios, com., escritorios nuevos, de ocas., visítenos, Tacuarí 753. v27

BUEN DORMITORIO 3 cuerpos, distendo, guardarropa macizo; Moreno 3166. v30

BIBLIOT. 3 cuerpos, rob. y nogal, se vende 260 $, Gral. 780.

BUEN surtido en dormitorios jacobino, caoba, cedro, Luis XIV y XV, ofrecemos en venta, Cerrito 455, Sueyro y Cía.

BUEN COMEDOR, 3 dormitorios, piano, camas bronce, camas hierro, sala, alfombras, carpeta felpa, ropero, mesas, máquina coser Singer, vestíbulo, heladera, cuadros, reloj, ventilador, aparador, calef., espejo dorado, alfombras, vendo suelto, particular; Salta 564.

CAJA DE HIERRO INVULNERABLE, vendo, Loria 743.

COMEDOR, dormitorio, mesas, sillas vdo. muy barato, particular, Salta 561. vem

CON $ 256 dormitorio matrim., roble, guardarropa y comed., Moreno 2166. v30

COMEDOR completo, fino, marquetería, dormitorio macizo; Moreno 3166. v30

CAMAS esmalt. p. fábr., lana esp. 0.60 k. cat. fino, $ 2 met. Defensa 722. v27

CAMA GRANDE Y LAVATORIO VENDO, barato, Pringles 143.

CAMAS $ 12, lana lav. 0.70, cot. 1.30, de h. m. exis. liq. fáb. B. Irigoyen 624. v25

CAMAS precio fábrica; cotín fino a $ 1 el metro, lana 0.70 y 1.20 el kilo; Entre Ríos 1283.

COMEDOR y dormitorio perfecto est. y útiles casa véndense particulares, por ausentarse a Europa; W. Villafañe 77.

COMEDOR COMPLETO, nogal de Italia, compuesto aparador, trinchante, mesa, 12 sillas y espejo, se vde. Agüero 1275. v30

CAMITA, tablero, máq. industrial Singer vendo a precio razonable. A. Farré, Cerrito 1224, pieza en el fondo.

COMEDOR 100 $, dormitorio 100 y 120 $, guardarropas 50 y 60, mesas, sillas, sala 50 v. sueltos, vdo., S. Juan 2160. v30

COMEDORES Luis XVI en caoba 15 pzs. otro en roble N. A., varios en cedro, pino y Renacimiento, dirig. Cerrito 455.

CAMAS LAQUE, CON ELASTICO, 1 plaza, 34 $; bronce, desde 58; id. 2 plazas, $ 165; lanas desde 1.40 k., cotines, colchones, composturas. Soliciten catálogos y precios a la fábrica Morano, Cangallo 1030, U. T. 5488, Rivadavia; Coop. T. 420, Central.

CAMAS DE HIERRO y de bronce, no compren antes de visitar nuestra fábrica; vean los precios:

DE HIERRO, 2 plazas, c. imperial $ 25
DE BRONCE, 1 PLAZA 75
PECHURA ESPECIAL 90

Lana lavada a 0.80 el kilo, cotín doble ancho, $ 1 el metro; colchones especiales a $ 20; Corrientes 2620. v27

DORMITORIO fino, caoba, lunas inter., marquetería, bronces, Moreno 3166. v30

DORMITORIOS nuevos, roble y caoba, vendo baratos; Catamarca 290. v30

DORMITORIO y comedor fino, muy barato, urgente; Rincón 655. v25

DONDE encontrará Vd. cualquier mueble para su casa, nuevo o usado, es en la casa Sueyro, Cerrito 455.

ESCRITORIOS N. A., bibliotecas ministeriales, cajas de hierro diferentes tamaños, perchas, mesas, sillas, a solo 1/2 de precio podrá Vd. comprar en Cerrito 455, Sueyro y Cía.

LIQUIDO, cualquier precio, 3 dormitorios roble, mañana; particular, Tacuarí 1180.

MUEBL. BARATOS, VENDO, EN juegos y sueltos, urgente, San Juan 2994. v30

MUEBLERIA "Grimblat" fábrica, dorm., c. roble $ 165; comedores 125; roperos 50; aparadores, 70; Corrientes 1851. vim.

MUEBLES A CREDITO SIN FIADOR, a los señores oficiales del Ejército y marina, Mueblería Colón, Cangallo 1036. v25

MUEBLES CON FACILIDADES DE PAGO al mismo precio que al contado, puede usted adquirir solamente en la Mueblería Colón; Cangallo 1036. v25

MUEBLERIA "EL SOL", LA QUE VENde con el 30 o/o más barato, grandes surtidos de todas clases, catálogo, embalaje y acarreo gratis. Corrientes 1115, casi esquina Cerrito. Luis Toratti. v30

MUEBLES y tapicería, novios y familias, visiten Italo-Argentina; solidez, lujo, elegancia, economía, gran variedad, sala, dormitorio, comedor, escritorio, vestíbulo, camas bronce, cortinado etc., facilidad de pago, 1619 B. Mitre 1621, Misiani Hnos. v25

MUEBLERIA COLON, CANGALLO 1036. — Créditos sin recargo, operaciones resueltas en el acto. Garantizamos los muebles que vendemos. ¿Vd. reside en el interior? No importa. Solicite ilustraciones. Embalaje y cond. gratis. Cangallo 1036. v25

MUEBLES A CREDITO, BARATTI y Cía. — Corrientes 1146. — Nuestros precios son todos marcados claramente, son los más bajos de Buenos Aires, son los mismos que al contado, con un recargo racional y lógico del 4 al 8 o/o, según el plazo convenido. Ventas en 6, 8, 5, 9 y 10 cuotas. — Casa fundada en 1856. v30

MUEBLES... MUEBLES... MUEBLES... Sarmiento 746, Terza Hnos. — La casa que hoy más conviene para comprar es la fábrica, que ganará tiempo y dinero. Para convencerse de la verdad, visite usted hoy mismo nuestra exposición de venta. Dormitorios y comedores, de roble y caoba, 3 cuerpos, a $ 140, 180, 200, 300, 400, 500 y 800 $. Los del interior, consulten catálogo núm. 10. No olviden: Sarmiento núm. 746. — Terza Hnos. vim.

MUEBLES — CASA MOREAU — MUEBLES 865 Cangallo 865

GRANDES REBAJAS SOBRE LOS PRECIOS DE VENTA

Dormitorio moderno, p. matrimonio $ 270
Comedor c. roble, moderno . . . 180
Comedor roble, con vitrina . . . 330
Juego de sala moderno, desde . . . 140

GRATIS catálogo para el interior, con los últimos modelos. — A. de Rosa y Cía. v26

MUEBLERIA AMERICA, BERNARDO de Irigoyen 644. Muebles de calidad a precios módicos. Créditos se acuerdan liberalmente. Vendo 20 o/o más barato que en el centro. Comprar en la Mueblería América, es ganar tiempo y dinero y salir satisfecho. Al interior créditos como en la capital. Visítenos o escriba y será nuestro cliente. — Garguilo, Bemonil y Cía., Mueblería América, Bernardo de Irigoyen 644. v25

MUEBLERIA BOSTON, Sarmiento 949/51. Soliciten nuestro catálogo de 232 páginas que se remitirá gratis a vuelta de correo.

EN LIQUIDACION

Dormit. 2 plazas, elástico y lunas $ 175
Comed., apar., trinchante, mesa, 6 sillas . . . 245
Camas de bronce, mod. nuevos, de . . . 75
Camas hierro esmaltado al laqué . . . 37
Juegos de sala de 5 piezas . . . 115

Hay muebles para todos gustos y precios. Soliciten hoy mismo nuestro gran catálogo. Mueblería "Boston", Sarmiento 949/51. vim

MUEBLES CON FACILIDADES de pago sin recargo de precio, lo mismo que al contado. Precio marcados con números a la vista. Operaciones por cualquier cantidad a plazo fijo o en cuotas mensuales, con o sin entrega inmediata, con garantía o sola firma resueltas en el acto y con toda reserva.

Especialidad en muebles finos y de estilo sobre dibujo, sin perjuicio de ofrecer el más amplio surtido de muebles a precios que no admiten competencia, garantía su sólida construcción y cambiamos en cualquier tiempo las lunas si se manchan.

Exposición Inglesa, fundada en 1887. Instalada en su local propio. E. Díaz y Cía. 1157 SARMIENTO 1157, entre Cerrito y Libertad, U. T. 151 Libertad. v30

MUEBLES: LA PROVEEDORA DE LAS 14 Provincias, Rivadavia 2745. — [illegible] [illegible]

VENTA DE ARTICULOS [illegible]

MUEBLES [illegible] LA UNION [illegible]

PIANO [illegible] garantido [illegible]

PIANO alemán, nuevo, cruzado, [illegible] Corrientes 2797. v25

PIANO BOISSELOT, 3 PEDALES, 1,000 [illegible] Charcas 1975. v31

PIANO [illegible]

PIANOS y autopianos [illegible]

PIANO práctico nuevo, alemán, [illegible] B. Mitre 1867.

PIANOS, gran liquidación [illegible] Venezuela [illegible]

PIANO ESTUDIO, vendo [illegible] Garay, Gorriti 4437 [illegible]

PIANO alemán nuevo, cruzado, bronce, vende familia, barato, Salta 781.

PIANOS NUEVOS a precios convenientes se venden, B. Mitre 2226.

PIANO ALEMAN, flamante, vendo, por ausentarme, Chiclana 2873.

POR AUSENTARME, vdo. en buen estado, un juego comedor, piano, ropero, sillas, sala; Tucumán 2123, piso 1o. [illegible]

PIANOS DE EMBARGOS, nueva remesa, rebaja asombrosa, cruzad. y garant. a $ 320, 340, 350, 400 a 390, Chacabuco 107. v25

PIANOLA AEOLIAN 88 notas, costó 2.800 $, 12 días uso, vendo en 1.800 $, 12 más por que hay; Entre Ríos 637.

PIANOS, no compre sin ver primero los recién llegados de Alemania, mitad precio, superior a todo, Medrano 817. v25

PIANOS FRANCESES Y ALEMANES, DE ocasión, estudio y concierto, vende La Liquidadora de Pianos, Talcahuano 484. v31

PIANOS, Steinweg, Steingraeber, Quandt, Spruzak, regios, garant. 20 años, de 350 a 350 arriba, "Casa Oliver", E. Ríos 377. v25

PIANOS y autopianos alemanes, directamente de la fábrica, ofrecemos muy baratos, visítenos y ahorrará dinero. Fernández Gorriti, B. Mitre 1867.

PIANOS y autopianos alemanes, directamente de la fábrica, ofrecemos muy baratos, visítenos y ahorrará dinero. Romero y Fernández, Florida 255 y B. Mitre 947. v25

POR AUSENTARSE A EUROPA SE vende un lindo y nuevo moblaje y demás enseres de un departamento chiche, central, se puede continuar habitando en el mismo; T. H. L., Av. Mayo 1002. v25

REGIO DORMIT. y comed. marquetería bronce, vdo. urg. Cochabamba 3340. v25

SE VENDE por ausentarse a Europa, a precios módicos, regio juego comedor, alfombra, juego de vestíbulo y varias cosas, Cabildo 1571. v25

URGENTE vendo com., dorm., sala, escr., vest. y mueb. suelt., Corrientes 2835. v25

URGENTE vdo. rico juego dormit. y comedor comp., 210 $, Defensa 723. v27

VDO. dormitorio 120, roperos, aparadores 45, camas 18; Talcahuano 478. v27

VENDO UNOS MUEBLES; GAVILAN 1316.

VENDO ausentarme, regio comed., dorm., colchón, arañas, Jujuy 243.

VENDO a familia juego sala dorado, Luis XVI, óvalo, Dungeness 24, y Warnes.

VENDO pianola nueva, con rollos, por ausentarme, Av. de Mayo 1430.

VENDO MUEBLES DE OFICINA, Cerrito 306, Ingersol.

VENDO por separación de matr., dormitorio, comedor, B. Irigoyen 1429, 2o. v25

VENDO por ausentarme comedor, sala, dormitorio, vestíbulo, came., bronce, escritorio, juego jardín, etc., Melo 3516.

VENDO baratísimo comedores, dormitorios, nuevos, modernos, aparadores, roperos, mesas, sillas; Piedras 551. v25

VENDO barato dormitorio roble y cedro, comed., bibl., esc. y juego escrit., vest., sala, baño; Santa Fe 3057.

VENDO COMEDOR, 3 dormitorios, vestíbulo, guardarropa, sala, arañas, escritorio, comp., baño, varios sueltos, baratos, juntos o separados, S. Juan 3260.

VENDO TODOS LOS MUEBLES DE UN departamento, tres meses de uso, por ausentarme a Europa, Avenida de Mayo 1430.

AVISOS PARA HOMBRES Y NIÑOS

A $ 15 DOY vuelta traje y sobretodo, hechura $ 25, Colotta, S. Juan 743. v28

ALTO! doy vuelta a trajes y sobretodos, trabajo prolijo, Victoria 843.

CAMISAS para hombre hago medida y composturas espec. Alsina 1514. v25

DOY vuelta trajes y sobretodos, trabajo fino, Talcahuano 381. v25

EX CORTADOR de George, hechura a $ doy vuelta trajes 15, sobr. 10, 2 pago rel. [illegible] S. Juan [illegible]

LA TINTORERIA "THE OXFORD" es la mejor para limpiar, teñir y dar vuelta su ropa a precios módicos. Casa matriz 529 y Cabildo [illegible] U. T. [illegible] Av. [illegible]

NO SE DEJE EXPLOTAR, ARREGLAMOS de sus camisas, por 2.50 $, la compra nueva; Moreno 759. v25

AVISOS PARA SEÑORAS Y SEÑORITAS

ACOLCHADOS se forran de todas clases, Rivadavia 1952, U. T. 6338, L. v25

A MEDIDA moldes, casa Fraizaust, atiende de última, figurines, festones, vainillas y bordados. Belgrano 1790. v25

A TEÑIRSE gratuito el cabello gris instantáneo con la Nuez de Agrilla, tenaz eah. lavado; pedir hora, Pellegrini 331 v/m

A PRENDA MANIO, masajes faciales y pedido, se dan diplomas, Academia por temporales; Maipú 745, U. T. 3173, Av. v25

A PRECIOS MODICOS, se hacen vestidos a señoras, bebés, niños, etc., en lana tejida a mano; Triunvirato 3375, V. Urquiza. v25

ARRUGAS, manchas, pecas, quemaduras de sol y mar, desaparición instantáneamente. Pidan el consejero catálogo Mary, con certificados médicos, Av. de Mayo 1376. v25

ATENCION! DON Juan Iturriberrigorri, colocerrotaberricoechea, Sarmiento 1057, ha rebajado todos los precios para señoras, colegiales y hombres, zapatos suela goma, colegial, 2.95; zapato goma p. lluvia, 1.95; botitas paño forradas, 4.50; zapatos paño, señora, 3.95; plantillas de lana, 0.30. v25

BORDADOS para vestidos, vainill., plegados, remito instr., casa Huerta, Perú 659 v25

BORDADOS, encaje, en vesti., plegados, vainill., festón, hago, Corrientes 3365. v25

BORDADOS, encajes Venecia, etc., se enseña, casa particular, 3 días por semana, Lavalle 3661, dep. 4. v25

BAZAR "LONDRES", B. DE IRIGOYEN esq. Estados Unidos, casa especial en regalos para casamientos, bonito surtido de objetos de fantasía y artículos, con y sin estuche, desde $ 10 al más alto precio; antes de comprar, ver las grandes vidrieras de nuestra casa, siempre a precios módicos, Manuel Vivero, importados. v25

CANAS! RADIAL $ 6.90; CREMA PARIS $ 1.80. A. Mallrat, B. Mitre 1573. v25

DEPILACION eléct. quita todos defect. de la tez; Apolini, Esmeralda 465. v25

DIBUJOS, bordados y cortinas, pida catálogo. Cerquera Hnos., Venezuela 1249.

EX cortador de Harrods, tailleur y tapados $ 80 y 45. G. Bocayuva 391. v25

ESPECIALISTAS en composturas de pieles, Ens. Mitre 2259. v25

GUANTES de goma para uso doméstico, desde 1.95 $ el par; casa El Diluvio, Lavalle 953. v25

GUANTE de belleza para sacar y evitar arrugas del rostro, a $ 5. Mentonier para evitar y sacar la papada, a $ 5, casa El Diluvio, Lavalle 953. v25

GRAN LIQUIDACION de pieles de todas clases, Skunks del país, desde $ 4.50, Opossum 2.10, Nutrias 2.50, Zorros [illegible] Gran surtido en cueros finos, de todas colores para adornos de vestidos y sombreros; Tucumán 731. v25

HAGO TRAJES tailleur, fantasía y corte elegante, confección esmerada y económica, Libertad 26, U. T. 5466, Rivadavia. v25

JOYERIA [illegible] Esmeralda 879, U. T. 3418 A. v25

MANICURA y masajista, para señoras, Charcas 164. v25

MODISTA, Paraná 151, moldes, vestidos, arreglos, tapad., pieles, precios mód. v25

MODISTA fantasía, estilo sastre y lencería, ofrece su casa y también casa particular; cartas a M. L., Pichincha 862. v25

MASAJISTA, señorita, Margot, masaje especial, atiende de 14 a 20 horas, Corrientes 1777, 2o. piso. v25

MODISTA se ofrece a domicilio o en casa, prec. econ. Cabildo 3613, Belgrano. v25

MODISTA se ofrece a fam. [illegible] p. Saurín, Pueyrredón 1451, Bandaló.

MODISTAS competentes, tapados, vestidos, arreglos, a p. reducidos, Charcas 2739.

MODISTA competente, hace y ref. vestidos, tapados y sombreros; México 762.

MANCHAS, granos, arrugas desaparición, comp. Lima 213, 1er piso.

MANICURA, masajes faciales y corporales; Maipú 389.

MANICURA, pedicura y masajista, tratamiento de la cara, 25 Mayo 562. v25

MASAJISTA diplomada, manicura, masajes [illegible] piso [illegible]

MODISTA francesa, en casa o a domicilio; Estados Unidos 1462.

MOLDES A LA PERFECCION SE CORTAN [illegible]

MADAME MAUBER [illegible] París [illegible]

PIELES FINAS [illegible] Mitre 1451 [illegible]

PIELES de moda se hacen, arreglos y tenidos [illegible] México [illegible]

PELUQUERIA [illegible]

CASAS, LOCALES Y PIEZAS BUSCADAS

GALPON y caballeriza, preciso, Almafuerte 49, Unión 8917, Mitre, Coop. 256, Patricios; Felipe Burgasen. v25

JOVEN desea pieza con pensión completa, en casa de familia, no lejos de la plaza Flores, cont. V. Reuter, Belgrano 1628 v25

LOCAL PARA NEGOCIO, CON VIDRIERAS en calle central, se necesita, ofertas Casilla Postal 214. v25

PARTICIPACION de estudio, con comod., teléf., etc., p. ofs., R. M., Maipú 306.

SE DESEA pensión en barrio cerca Congreso; F. Urrutia, Victoria 1956.

SEÑORA con un niño de 14 años, desea alquilar un departamento de 2 o 3 piezas, dirigirse a C. C.; Cevallos 1988. v25

SEÑORA BUSCA PIEZA O PIECITA SIN cocina, 25 a 30 $, R. O.; Sucursal Correo No. 8. v25

SE BUSCA PARA señora sola piecita sin pensión, con o sin muebles, dirigirse indicando precios, J. K., 25 de Mayo 482.

SE BUSCA pieza con pensión para Sra. sola por Flores o Villa Devoto, escribir a 431 Bolívar, pieza 3. v25

VIDRIERA central, para v. de art. de joyería, necesito; México 1526; Vilar.

PARTERAS

A. CHIVALE, partera dipl., pensión, emb curac. $ 10, s|ch., Alberti 1124. v27

A PARTERA nuev. proced., emb., partos, rec. pensionistas, Humberto I, 3557. v1m

A. GOMEZ, partera, prof., recibe pensionistas, c. grat., s. ch., E. Ríos 226. v1m.

A. BORAGINA, partera dipl. Curac., ráp. gratis domingo, Directorio 2998, v25

A PARTERA recibe pensionistas a precios mód., Corrientes 2006, s. chapa. v3m

A. PARTERA Vander Auwera, pensión p. móds., sin chapas, Sarandí 452. v28

A. DE CAVALLO: Partera, pensiona. p. móds. U. T. 6469, Lib., Pozos 336. v30

A. STAS. 2o. grado, parteras, escribir, teneduría, prof. Anchoris, México 2132 v30

A. MATRIAIN cons. gratis en su Maternidad, partera, prof. Madrid y B. Aires; pens. precio módico, Piedras 535. v11m

CAPRA KLAICH, partera, partos, embar. y casos urg., pens. 30 $, Lavalle 2760.

CONSULT. obs. Partera Laratro, embar., part. y casos de urg., E. Ríos 1183. v29

DE MARTINETTO, partera, de 14 a 16, miércoles gratis, Portela 183, Flores. v30

ECHEVARRIETA, prof. en partos, recibe pensionistas, s. chapas, Chile 1594. v25

IRAOLA partera, cons. grat. U. T. 6413, J., de Suipacha a Paraguay 1247, s. ch. v4

IRENE D. DE BIACCHI, partera, recibe pens., U. T. 2651, Pal., Charcas 3222. v30

LEZANA. Partera diplomada recibe pensionistas, Alberti 1131. v3m

MARTINI, partera especialista, pens. casa respetable, Deán Funes 694. v29

M. MONGIN, partera, partos, emb., tratam. breve; Paraguay 3088. v27

M. MARTIN. PARTERA, recibe pensionistas del campo y ciudad, facilidad de pago, 2570 Córdoba, s|chapa. v26

MALERBA, partera prof. ex jefe Mater. Turín, Bs. As., consultas gratis. Pensión prec. mód. Tiene médico en caso necesario, Callao 1307, s|chapas. v29

PARTERA cirujana, pensionistas, Josefa B. de Casanovas, B. Irigoyen 1105. v30

PARTERA, Meeroff, embarazos, partos, rec. pens., 40 $, Corrientes 2840. v30

PARTOS y embarazos, se reciben pensionistas, 4 $ por día, Chile 2125. v30

PARTERA Zepurnaya, partos, curac., pens., prec. módico, Pueyrredón 583. v30

PARTERA espec., pensionista, casa seria y acreditada, Tucumán 2026. v27

PARTERA francesa, ex jefa Maternidad Paris, sin chapa, Uruguay 1065. v27

PARTERA ex jefa Maternidad, esc. part. curación, pensión, prec. mód., sin chapas consultas gratis. Alberti 1136. v27

PROFESIONALES PEDIDOS

CELADOR práctico en la enseñanza, se necesita, Venezuela 1155.

DEPENDIENTE 2o. de farmacia, se precisa. Triunvirato 901.

DIBUJANTE muy práctico, dibujos propaganda, se necesita; Paraguay 5600, de 14 a 17.

DEPENDIENTE de farmacia, se paga $ 130 al mes, para Mar del Plata. Informes Mensajeros Capital, Bmé. Mitre 475, 2o. piso. v28

PROFESOR anatomía y química preciso, Córdoba 1635.

PROFESORA de francés, diplomada, se necesita, tratar hoy por la mañana, en Maipú 1663.

REGENTE de farmacia para pueblo de campaña, se neces. Rivadavia 4174. v25

STA. manicura y depil. elec., se necesita; Esmeralda 879. v26

SE NECESITAN violoncelio, contrabajo, señoritas, presentarse de 9 a 16, Independencia 339, 2o. piso. v25

SRA o Sta. pianista sola, prec. p. la campaña, casa mucho resp., matr. solo, b. suel. p. car. o pers., bar Central, A. Rivadeira 118 Campana, F. C. C. A. v26

PROFESIONALES OFRECIDOS

A $ 10 PLANOS, obras y cloacas, aprobados, Pujol 1083, esq. Gaona. v25

ARQUITECTO ofrece planos, trámites y firma. Martínez Castro 832. v29

A PRECIOS baratos, construc. de casas, planos y firm. Belgrano 768, o. 3. v25

CONTABILIDAD llevo por horas, G. Q., Casilla Correo 885. v26

CONTALILIDADES lleva, etc., contador púb. muy práctico; Cabildo 2421. v4m.

CONTADOR tenedor de libros, corresponsal italiano y francés, se ofrece para empleo fijo, escribir P. C., Constitución 3445

DACTILOGRAFO práctico, posee muy bien italiano, francés, castellano y contabilid., dDomínguez A., Rivadavia 1073.

DACTILOGRAFO en castellano; muy competente, con gran práctica, dominando máquina de escribir de cualquier sistema, ex jefe de corresponsales de importante compañía, se ofrece sin pretensiones, siempre que sea pequeño horario; dirigirse a Gutiérrez, Casilla Correo. v26

FARMACEUTICO se ofrece; Mansilla No. 2137, U. T. 3033, Juncal. v26

INGENIERO ex director técnico, administrador Soc. An. desea empleo análogo. 30 años de práct., J. M., Moreno 411. G.v30

JOVEN con conocimientos de inglés, dactilografía, cálculos y buena letra, ofr. sin pret., M. B., Valentín Gómez 3487. v25

JOVEN dactilógrafo, práctico en trabajos de oficina con nociones de inglés, se ofrece, va al campo, dirigirse M. C. L., Talcahuano 1963.

JOVEN español, de 27 años, casado, con buenos informes, se ofrece, como tenedor de libros o empleo similar, México 1620, Vilar.

JOVEN 25 años, serio, experto dactilógrafo, práctico en trabajos de escritorio propaganda y comercio en general, poseyendo correctamente el francés, buenas referencias, se ofrece, ciudad o campo, por carta A. V., Suipacha 846.

PIANISTA señorita compet., se ofrece para orquesta; Charcas 844, Dto. 6. v25

PERSONA formal, que dispone de $ 15000 ópt. ref., se ofrece para tenedor de libros, cajero o cobrador o bien p. administ. propiedades, por carta a B. N., Balcarce 1461, 2o. piso. v27

STA. pianista se ofrece para orquesta y solo; Moldes 1960, Belgrano. v25

SEÑORITA contrabajista competente se ofrece, Charcas 2544. v28

STA. AYUDANTA de arquitecto o planista se ofrece sin pretensiones; por carta dnic. Lavalle 3364, T. C. v26

SE PRECISA pianista para acompañar cancionista en jira por el Sur; dirigirse Rivadavia 2542, depto. 8.

SEÑORITA, dactilógrafa, práct. escritorio, trabajos generales y facturas, se ofrece para casa import. y seria, W. S. José 832.

SEÑORA FRANCESA, viuda, desea tomar pze. en cambio de lecc. piano, francés o dama de compañ. para señora o señoritas; escribir Girard; Oiribone 24.

TENEDOR de libros ofrécese, dispone de horas, Humahuaca 3655. v26

TENEDOR libros, ofrécese por horas, carta H. G., Paseo Colón 161, Cas. 238 v26

TRADUCTOR público, G. de Pablo, San Martín 121, U. T. 6156, Av. v26

TAQUIGRAFA dactilógrafa práctica se ofrece, buenas referencias, únicamente casa importante, C. C., Alsina 2585. v26

VIOLIN segundo, competente, se ofrece; como 1ro, discreto, B. de Irigoyen 83.

VIOLONCELISTA italiano, competente, ofrécese, Talcahuano 1914.

INSTRUCCION PUBLICA

ACAD. CIAL. "Mercurio", Rivadavia 2475, da clase día y noche a 10 $ al mes. v25

ARIT., álg. geom. trig., prof. Nacional, Naval, Militar, Independencia 2541. v2m

A FAMADO Instituto musical "Fontova". Dtr. Mtro. León Fontova, Callao 511.

AVELLANEDA 2016, INGLES, DIURNO y nocturno. v26

ACAD. CIAL., "Mercurio" Rivadavia 2475 da clase día y noche a 10 $ al mes. v25

ARIT., tened., taquig. 10 $; plano 5, máq. 3 $, dupl., prof., Alberti 1209. v27

A $ 10, inglés, francés, rápido, convers. preparo, Bmé. Mitre 3503. v30

ARQUITECTO Raúl E. Seeber. Instituto Pitágoras. Tucumán 2092, bachillerato, contab., especialmente previos matem. v30

ABREVIADA preparación de matemáticas elementales y superiores. Clases individuales y en pequeños grupos. Profesor J. Claramunt, Cangallo 910, U. T. 3592, Riv. v27

A $ 10 AL MES, enseño en clases diarias, día y noche, teneduría a oro y papel, contabil., aritmét., gramát., corresp. y caligrafía; C. Pagano, Rivadavia 2475. v25

A $ 4 MAQS. escr. al tacto, al dictado y con práctica de escritorio, única en Bs. Aires, taquigrafía Pitman reform., enseñada por su autor L. S. Leopardi, tened., libros a oro y papel, ortog. e idiomas, desde $ 10, 12 años éxito, Corrientes 1241.

AL INSTITUTO ARTURO CARDOSO. Preparación de cualquier materia, o año completo del Nac., Comerc., Liceo, etc. Dos o más años en uno, Naval, Militar, Mec., Industr. Los seis grados, Éxito seguro, 2562, Bmé. Mitre 2562. v25

INSTRUCCION PUBLICA

A CLASE individual, taquig., máquina, ortografía, corresp., aritmét., inglés, italiano, castellano, prof. Sarmiento 1090. v27

A $ 10 AL MES, enseño en clases diarias, día y noche, teneduría a oro y papel, contabil., aritmét., gramát., corresp. y caligrafía; C. Pagano, Rivadavia 2475. v26

ACADEMIA LUIS PASTOR NAVAL Y MILITAR. Directores: Ingenieros F. Suárez de Deza y capitán R. Emilio Escobar. Preparación garantida para ingreso a las escuelas Militar y Naval; Azcuénaga 1054. v25

A LOS PADRES: CONVIENE CONOCER el Instituto "José Enrique Rodó", prestigioso establecimiento educacional incorporado al Col. Nacional y Consejo N. de Educación. Además de los cursos regulares funcionan los de ingreso a las facultades, esc. Naval, Col. Mil. y Comercial; y próximamente los de tejidos, labores, etc., bajo la dirección técnica de la Esc. Normal de San Martín. Idiomas, taquigrafía, máquina, clases diurnas y nocturnas. Admite pupilos, B. Mitre 1376, U. T. 38, Riv. v30

BACHILLERATO stas., años, mat., tít. marzo 1922, prof. Córdoba 1636. v30

BACHILLERATO marzo 1922, años, mat. en julio, profes., Córdoba 1636. v30

BACHILLERATO PARA EMPLEADOS, libros gratis, prof., Florida 705. v26

BACHILLERATO PARA SEÑORITAS, maestras norm., prof. Florida 705. v26

BACHILLERATO, FLORIDA 705, Términos: 3 exámenes en lugar 45, prof. v26

BACHILLERATO e ing. a Facultad de Medicina en 1 año, años y materias, hon. después de aprobar examen, Cangallo 786 y Córdoba 2224, prof. v25

COLEGIO "FONTANA", Sarmiento 765, onat. y años Nosl, Cural. ingr., fac. v26

COL. "CURY" Incorp. Preparac. espec al para el Nac. "Central" Moreno 957.

CANTO: lecc. prof. ex art, lírico, llegado Milán, mét. práctico, Paraguay 1090.

CANTO, lecciones a 10 $ mensuales, profesora, Defensa 1094. v26

CONSERVATORIO Torrá-Lerici, Clases especiales piano, canto, violín, solfeo $ 5, Defensa 1094. v26

CONTABILIDAD, CALIGR., ort., aritm., teneduría, lecciones particulares; prof. Francisco Bernardo, Suipacha 170. v30

COLEGIO CARLOS Ma. DE ALVEAR. — Rivadavia 3457, U. T. 2165, Mitre. Rector P. Domínguez Rivarola. Incorporado al Nacional. Preparación sólida del bachillerato, comercial, naval, militar, agronomía y veterinaria. Pupilos y externos. v20

ESCUELA de bailes de salón, Herrera, B. Mitre 1282, U. T. 5830, Rivadavia. v26

ESCUELA DE BAILE HOLST, de todos los bailes modernos, Cangallo 1570. v28

ESCUELA DE BAILES, LA MEJOR DE la capital dirigida por renombrado prof. norteamericano, Mr. Wilson. Gran éxito por su pronto enseñanza de principiantes, en las últimas novedades, 15 $ completa, con tango, hasta saber todos los bailes. Visita, maestras, Rivadavia 2566. v1mayo

ESCUELA DE BAILES, única que garante la enseñanza en 8 lecciones de los bailes modernos de salón por el método práctico de los profesores de esta academia, y para garantía, la lección gratis, 1 profesores, lección $ 2, amplios salones. Victoria 908, U. T. 1914 R., dir. Sra. Montes v26

ESCUELA DE TANGO Y BAILES, Victoria 1211. La única y más acreditada por su seriedad y competencia. Su director y profesor de baile, por serio también de piano, es la mejor garantía de una instrucción verdad. Habiendo de 20 a 30 profesoras, los alumnos, sin previo aviso, pueden dar lecciones a cualquier hora de 8 a 23. Lecciones de 1 $. Abonos de 30 $ hasta aprender bien todos los bailes. Lecciones especiales y solas 5 $ por lección. Domingos 10 $ por mes. Direct. R. Corral, Salta y Victoria 1211, U. T. 4769. Riv. v25

FRANCES e inglés, aprenderá rápido bajo mi dirección, Corrientes 1241.

FRANCES e inglés, aprenderán rápido bajo mi dirección, Corrientes 1241.

FRANCES, castellano, instrucción primaria, profesora J. V., Charcas 775. v25

GUITARRA, prof. M. Rodríguez Arenas, Treinta y Tres 843, U. T. 3264, Mit. v25

INGLES, francés e italiano, convers. $ 10 mes, prof. Cangallo 521. v29

IDONEOS farm., física, química nacional, a dom., J. C.; Fray Cayetano 954.

INGLES, francés, it., latín, prof. a dom., exam., comerc. etc., Sarmiento 1454 v27

INGLES, franc. esp., al., it., a domic. módico, prof. Wittmer, Pellegrini 317. v30

INGLES: ex profesora Berlitz, sistema ráp., convers. comercial, exáms. a dom. clas. noct., prec. mód., Av. de Mayo 716. v26

INGRESO a la medicina, exámenes en julio, brillantes resultados. prof. García Muñoz, farmacéutico, Corrientes 2488. v27

MAQUINA escribir $ 3, taquigrafía $ 3 mes, prof. Cangallo 521. v29

MAQ., $ 3; taq. Pitman y cont. 3 meses, concot., C. Pellegrini 1186. Prof. v29

MAESTRA normal, da lecciones a domicilio (a señoritas o niños), dirigirse por carta, a E. M., Patagones 1284. v26

MAQS. ESCRIBIR al dictado, taquigrafía, ortografía $ 3, 5 y 10 mes, enseña breve C. Leira, B. Mitre 1192, E.

MAQ. ESCRIBIR y taquigrafía con correspondencia y ortografía gratis, curso brevísimo, S. Juan 2887, importante grupo máq. modernas, atiende prof. 17 años práctica, lecciones al tacto, mecánicas y diplomas $ 3. Pase probar gratis, lo comprobará. v26

MAQUINA ESCRIBIR AL TACTO. TAQUIG. PITMAN PERFECCIONADA ORTOGRAFIA Y REDACCION CARTAS en Maipú 783, p. ambos sexos, por renombrado método maravilloso, fácil, rápido, económico; hechos y no palabras, no se abona hasta probar gratis y convencerse. Taquig. en pocas semanas, primera sem. gratis. Escritura a máq. con guía constante método nuevo, científico, dando rapidez extraord., sin cansancio; 50 máq. todas marcas. Ortograf. y red. cartas 35 lecciones del mayor éxito. Cursos por prof. Sra. Jan, a todas horas, de 8 a 22. Diplomas, empleos por turno. Pida interesante folleto grat. v31

PROFESOR NORMAL, prepara bachiller y 6 grados, a dom. Santa Fe 3702. v29

PROF. dipl. de violín y solf. lecciones a domicilio, J. Jaurés 1190. v25

PROFESORA concertista piano 1er. premio Williams, método fácil, progresivo presenta examen a dom. Pichincha 460. v31

POR 1 $ enseño en 3 meses piano, violín, mandolín, guitarra, bandurria, bandoneón, acord., flauta, solfeo, México 2801. v27

PROF. FASANO, lecc. casa y dom., solfeo armonía, piano, violín e instr. en general, precio acomodado, Moreno 1428.

PROFESORA PARA NIÑOS retardados, da lecciones a domicilio, atiendo solo por carta, Sta. R. S., México 1288. v28

PROF. NACIONAL, a dom., prepara años 30 $, grados 1o. a 6o., 15 $, garantía absoluta, máquinas e idiomas, gratis. Moreno 1484, U. T. 6167, Lib. v21m.

TAQUIGRAFIA y máquina en 2 meses, listo, J. Olivares; Sarmiento 310. v26

TELEGRAFO morse; teneduría, aritm., ortografía, etc. San Juan 2887, prof. v20

TENEDURIA a oro y papel, ortog., calig., máq. e idiomas, Corrientes 1241, prof.

TAQUIG. Pitman, com. y parlam., máqs. e idiomas, éxito seguro. Corrientes 1241

OFICIOS Y EMPRESAS UTILES PARA LAS FAMILIAS

AFINO y comp. pianos constructor Rath U. T. 121, Belgr., Olazábal 2290. v30

ADORNOS para fiestas y casamientos; Deán Funes 525, U. T. 1928, Mitre. v25

ALBAÑILERIA y pintura al contado y a plazo, Morón 2921, Flores. v25

AFINO $ 2, composturas garantidas barato, U. T. 5338 Riv., Venezuela 634 v25

A PRECIOS económicos encero pisos, aguarrás, cera virgen, limpio casas, Tucumán 1710, U. T. 789, Rivadavia. v27

ATENCION: ENCERO, LUSTRO PISOS, parquets, con 2 manos de cera, aguarrás especial, a $ 2 por pieza, única cera que no marca pisadas; limpio casas a precios módicos; limpio alfombras, lustro muebles, pianos; el verdadero ex oficial de Maple, Pueyrredón 572, U. T. 5417, Mitre.

AL EX OFICIAL de Maple, con certificados de la casa y cédula de identidad, encero, lustro pisos, parquets y rasqueteo, a $ 2 por pieza, con 2 manos de cera virgen, aguarrás legítimo, único procedimiento para que no marquen las pisadas, a prueba, y resistente al agua, lustro muebles, pianos, coloco alfombras y limpio a máquina, hago trabajos de tapicería, garanto todo trabajo, llame una vez y será cliente, Córdoba 2211, U. T. 1234, Juncal.

BARATO, trabajos de pintura, papel, albañilería, yeso, Oiribone 237. v26

CONSTRUCCIONES, refacciones y pintura de edificios, facil. pago. Ruiz, Mercedes 274, U. T. 274, Flores. v25

CARPINTERO se ofrece, para todo trabajo, composturas puertas, pisos, cielorrasos; México 811.

CASA ESPECIAL, encerado de toda clase de pisos; limpieza en general de casas; tomo abonos por mes, Montevideo 41, U. T. 5048, Libertad, M. Rodríguez. v28

ENCERO pisos, limpio casas y negocios; San Juan 1244, U. T. 2284, B. O. v30

ENCERO pisos, limpio casas, barato; Paraguay 1542, U. T. 3565, Juncal. v30

ENCERO PISOS, limpio casas, tomo abonados, raspo parquets, lustro muebles, U. T. 3260 Lib., Corrientes 1345, Pérez. v30

ENCERO PISOS, limpio casas, abonos, coloco alfombras y cortinados; Venezuela 1170, U. T. 5927 Rivadavia. v25

ENCERO pisos a $ 1, cera brillante, no marca las pisadas, limpio casas barato, lustro muebles, garanto el trabajo. Corrientes 2036, U. T. 4163, Lib. J. Pérez. v27

EX OFICIAL de Maple, de París, nuevo procedimiento, encero pisos, parquets, con cera brillante y resistente al agua, desde 3 $; limpieza de casas; abonos a precios sin compet.; lustrado de muebl. y tapicería, Rivadavia 4150. U. T. 2870, Mitre. v27

EX OFICIAL Maple; encero pisos parquets 3 $ por pieza, con tres manos de cera y aguarrás, único que no marca las pisadas. ¡A prueba! Trabajos de pintura, empapelado y tapicería; limpio casas barato, U. T. 6685 Juncal; Santa Fe 3057. v26

ENCERO y lustro pisos y parquets, a 3 $ por pieza, con 3 manos de cera y aguarrás especial, es la única cera que no marca las pisadas, a prueba, lustro muebles y pianos, limpio casas y alfombras, baratísimo, ex oficial de Maple, trabajo garantido, Santa Fe 1865, U. T. 4446. Juncal.

OFICIOS Y EMPRESAS UTILES PARA LAS FAMILIAS

ENCERO brillante toda clase de pisos y colores. Limpieza de casas y negocios, se toman abonos muy baratos, c. y campaña, materiales especiales y oficiales competentes, Bolívar 682, U. T. 3860, Av. v26

LUSTRO y comp. muebles, pianos, desde 30 $, Venezuela 1582, U. T. 4874, L. v26

LUSTRO, compongo muebles, pianos, barato, certific., Rincón 1061 U. T. 2329 Lib v30

LOS mejores adornos y a los precios más económicos los encontrará usted en lo de Longobardi, Bolívar 280. Ambos teléf. v30

LUSTRADOR de muebl., pianos y composturas, ex oficial de Thompson, Ayacucho 64, U. T. 5708, Libertad. v28

PINTO casas, piezas, empapelo, S. José 579, S. Juan 4830, T. 4969, Lib.

PINTO puertas 1 $, empapelo a 5; rápido y bien; Araná; C. Díaz 1493. v26

PINTOR, emp., imit. letras, albañ., barato, Esmeralda 662, T. 4026 R. v28

PINTO, empapelo, blanqueo, refacciones E. Unidos 788, U. T. 3183, B. Orden v27

PINTO, blanqueo y empapelo barato; Cerrito 425; U. T. 4824 Libertad. v26

PINTO, blanqueo y empapelo barato. Corrientes 2025, U. T. 711, Rivadavia. v27

PINTOR, empapelo, albañil, mitad prec., prontitud; U.T. 989, Lib., Tucumán 618.

PINTO, empapelo pieza $ 5, frente, patio, cocina $ 4: Almagro 784, Lópe. v25

PINTO puertas desde 1 $, piezas 3, empapelo 5, refacc. Lavalle 2965. v25

PINTO, empapelo, blanqueo, mitad precio, vendo papeles muy barato, recién llegados. Ayacucho 283, U. T. 5600 Lib. v1m

REFACCION de casas, albañilería, carpintería y pinturería en general, ciudad y camp.; F. D'Oñofrio e (h), San Blas 1471 v26

TAPICERO barato, llamen U. T. 867 Palermo; Billinghurst 1547. v30

TAPICERO baratísimo, llamen U. T. 2672, Palermo, Arenales 3675. v30

TAPICERO y lustrador de muebles y cueros, trabajan baratísimo, y cortinados, Leopoldo, U. T. 1530, Flores, Quirno 719. v30

TAPICERO económico, reforma y decoración, fábrica de muebles de fantasía, P. Vasta, Rivadavia 3450, U. T. 2870, M. v27

TAPICERO de muebles, fundas, cortinados y refac. en general, a mit. de precio; Rivadavia 3450; U. T. 2870, M. v27

OFICIOS DIVERSOS PEDIDOS

APARADORES preparadores, se precisan, México 4242. v25

APRENDIZ sastre adelantado se precisa, B. de Irigoyen 88.

APARADORAS criatura, fino, pago bien, preciso, Asamblea 596.

AMA SE OFRECE en su casa o por hora, Palás 324, Avellaneda.

APARADORES oficiales se precisan; calle Patricios 507.

APARADOR de botas medio oficiales necesito, Méndez de Andés 900.

APARADORES señora fino, preciso, pago bien; Colombres 1191.

AYUDANTE DE FRAGUA, SE NECESITA; Av. La Plata 1581.

ALBAÑIL competente para blanqueo y revoque preciso; Victoria 1493.

APRENDIZAS estucheras, preciso varias, General Urquiza 1955.

APARADORES, preparador y maquinista ta homb. fino, neces., Sarmiento 3146.

APARADORES y oficial maquinista, necesito, Canning 874, dto. 1.

ALBAÑILES oficiales preciso, obra, Donato Álvarez 2163 (antes Bella Vista).

APARADORAS aprendizas adelant., para refilar, Billinghurst 339.

AYUDANTAS sastre, de señora, preciso, Santa Fe 1929.

APARADORA m. aprendiz de h., se precisa, Viel 1771.

ARMADOR de sandalias a máquina con pedal, se precisa, Venezuela 5267.

APARADORA maquinista de señora fino, se necesita, Mármol 757.

APARADORA maquinista comp. y aprendiza, trab. Sin. fino, nec. Rivadavia 9071

APARADORA maquinista, 1|2 ofica., y aprendizas preciso; Metón 3776. v26

APRENDIZAS modistas se necesitan; Aráoz 432.

APARADORA maquinista se precisa, para trabajo de señora, Pasco 1548.

APARADORAS, necesito dobladoras, rebajadoras y aprendizas, S. Peña 1313.

APRENDIZA modista, con sueldo, preciso; Bernardo de Irigoyen 1270, p. 1o.

APARADORAS niña fino y entrefino, botas y zapatos, preciso; Quito 4100.

APARADORAS criat. al corte, neces., doy tarea gde. a la vez, Venezuela 1942.

APARADORAS de niña, fino, preciso, Alberti 1741.

APARADORAS de hombre, fino, buenas dobladoras, preciso, Jujuy 521.

APARADOR oficial maq. comp. para señora, fino, necesito; Velazco 1266.

APARADORES oficiales preparadores y aprendiza se necesitan, Rioja 1215.

APRENDIZA adelantada de vestidos, se necesita, Defensa 662.

ALFOMBRERO oficial, se necesita, casa Bussaca, Cangallo 1236.

AYUDANTA para sastre, práctica en compost. necesito; Pavón 1231, sastrer.

APARADORAS oficialas y medio, se precisan, Cochabamba 4123.

APRENDIZA camisera se necesita, Boyacá 642 (Flores).

APRENDIZA modista adelantada se precisa; 15 de Noviembre 1619.

APARADORA de señora preciso, Cochabamba 2965.

APARADORA para botitas dobladas, con muestra, preciso, Deán Funes 1816.

ALBAÑIL oficial preciso, Parral 1042 y Gaona.

APARADORES y aparadoras para trabajo fino de señora se precisa, Loria 1362.

APRENDIZAS cigarreras con sueldo y oficiales necesito. Rincón 421.

APRENDIZA modista se necesita, Larrea 366, drp. 5. v26

APRENDIZ herrero para cerrajería preciso, Lavalle 1696.

APARADORES para calzados de hombre fino, necesito, Catamarca 328.

APARADORAS de criatura se necesitan, Liniers 1509.

ALBAÑILES, buenos y medio oficial, necesito, México 2033.

APRENDIZA de sombreros, se precisa; Humberto 1o. 1760.

APARADOR tallerista, se precisa, Belgrano 3266.

APRENDIZAS planchadoras necesito, calle Junín 1392.

APARADORES maquinistas, se precisan, México 4242. v25

APRENDIZAS adelantadas modistas se precisan, Sáenz Peña 1875. v26

AJUSTADOR mecánico muy competente ramo automóviles, se necesita; dirigirse por carta, M. M., Lima 1564.

APARADOR para almacén de suelas, persona de confianza, trabajador y buenos informes, preciso; Triunvirato 281.

APRENDIZAS de vestidos, para niñas, se necesitan, se les paga sueldo, Santa Fe 1786.

APARADORAS se necesitan, prácticas, para colocar vivos, trabajo fino de señora; Belgrano 3318.

APARADORAS muy buenas maquinistas, para trabajo fino de señora, se necesitan, Belgrano 3318.

APRENDIZ engrasador, se necesita, Jorge Newbery 1660, altura Av. Vértiz 800, tranvía 35.

APARADORES o aparadoras y talleristas que puedan hacer mucho trabajo en botines de varón y niña al corte, tienen toda la cantidad que quieran en "Los Vascos", Padilla 752. v25

BORDADORA o bordador a máq. Cornely, necesito, pago bien, Corrientes 2460. v25

BORDADORAS y vainilladoras a mano, se precisan, Suipacha 176. v30

BORDADORA en mostacilla p. capelladas en el taller, nec., Bustamante 555, d. 1.

BORDADOR o bordadora máq. Cornely, nec. pag. b., y aprend. Ayacucho 437.

BUEN oficial sastre de puño para campaña, Alsina 1128.

BORDADORA a máquina Singer necesito para taller; Chile 2081.

BORDADORA a máquina Cornely 1. se precisa, Cangallo 2234.

BORDADORAS, buenas oficialas necesito para sellos y monogramas, Sta. Fe 2385 v27

COSTURERA práctica en sombreros de hombre preciso, B. de Irigoyen 750 v25

CORTADOR de calzado medio oficial se necesita, Pichincha 1568.

CABALLERIZO práctico preciso, Triunvirato 31. v26

CARRERO para carro chico, soltero, se precisa, Azcuénaga 393.

CORREDORES y agentes para varios artículos se necesitan, Belgrano 967.

CUADRILLA práctica para el trabajo de islas, necesito, Santa Fe 1984.

COSTURERA para ayudar sastre de señora y aprendiza, preciso; Moreno 1982.

COSTURERA, gorrera competente, pago diario $ 3 a 4, se neces.; Tacuarí 634. v27

CORSETERA, buena oficiala se precisa; calle Libertad 114.

CIGARREROS, cigarreras de hoja, a molde, preciso; Cangallo 2261.

CORTADOR de calzado, 1|2 oficial y aprendiz adel., preciso; Garay 135.

CORTADOR se necesita, de calzado, Medrano 16.

COSTURERAS ropa blanca, para taller, necesito, Río de Janeiro 1665.

CARPINTERO se precisa, Boedo 149.

CABRERO se precisa con buenos informes, Moreno 1651.

CORTADOR para calzado se precisa; Corrientes 3527.

CARPINTERO competente se precisa; calle Rincón 31.

CARPINTERO medio oficial competente preciso; Cangallo 3366.

CORTADORES calzado, 1|2 oficial y apr. adelantado, precisamos, Victoria 3784.

OFICIOS DIVERSOS PEDIDOS

CORTADOR 1|2 oficial de calzado fino, necesito; Almagro 944.

COSTURERA oficiala para taller sastre, necesito, Misiones 330. v26

CARPINTERO medio oficial de obra, preciso. Costa Rica 4154, Palermo.

CADETE para sastrería, se precisa; Av. de Mayo 902.

CORTADOR de calzado, práctico en trabajo fino, se precisa; Loria 1362.

CAMBRADOR se necesita, Cangallo 783.

COSTURERA, aprendiza adelantada, para blusas de niño, preciso, Boedo 376

COBRADOR activo para tierra, comisión o sueldo; Rivadavia 772, de 14 a 16. v26

CORTADOR de calzado, preciso, no se atienden muchachos; Rincón 518.

COSTURERAS para cerrar camisas y calzones a domic. neces., Ayacucho 437.

CORREDORES para venta de artículos a fam., fácil venta; Murillo 956. v25

CHICO de 13 a 14 años, para encomiendas se necesita; Rivadavia 1260. v25

CORREDORES para fábrica de calzado, se necesitan, Triunvirato 1365. v25

CORREDORES relacionados en almanaques 1921, buena comisión, Bolívar 368. v27

CARPINTEROS oficiales para todo trabajo, inútil presentarse si no son oficiales, Córdoba 973.

CARPINTERO 1|2 oficial para construir casillas, talla en bruto, Anchorena 404, preciso dos o Triunvirato 850.

COBRADOR para cobranzas de cuotas semanales con depósito de $ 500, necesito, Jujuy No. 1234.

CORREDORES, se necesitan, para fácil colocación de obras, en publicación y de indiscutible éxito, present., Canning 326

CORTADOR de suela, medio oficial a máquina, que sepa cortar calzado, Lima 844.

CADETE para camisería para mandados y limpieza, necesito, de 15 a 18 años, inútil pres. sin recomend., Corrientes 2165.

CADETE PARA limpieza y mandados escritorio, con recomendaciones; presentarse a las 9 hs., Maipú 62.

CARRERO repartidor para casa de vinos que conozca su oficio y algo de bodega, inútil pres. sin cert. del ramo, B. Mitre 2148

CORREDOR que tenga clientela de almacenes y depósitos de vinos se necesita, que reuna condiciones de competencia y laboriosidad para la venta de vinos por cascos y barriles, artículo de primera calidad y acreditado; escribir a Z. poste restante, correo central. v25

DORADOR práctico en bronce, como capataz, preciso, Sarmiento 1561.

DEPENDIENTE práctico para almacén; se necesita, con recomend., Cabildo 799.

DEPENDIENTE de almacén práctico se necesita, Triunvirato 801. v26

DEPENDIENTE de almacén medio práctico, necesito; Cangallo 2501.

DEPENDIENTE práctico para almacén, se necesita, Corrientes 1604.

ENCERADORES se precisan, Sarandí número 60.

ELECTRICISTA, aprendiz a delantado se precisa, Ayacucho 293. v25

EMPAQUETADORAS prácticas para azúcar, preciso, Chile 1818, tratar el lunes, de 8 a 10. v25

EMPLEADO de 18 a 20 años se necesita para bazar; se prefiere recién venido, que sepa leer y escribir, recomendado; dirigirse a Avellaneda, Gral. Mitre 1153.

ESTABLEZCASE Vd. POR SU CUENTA y no dependa más de un salario. Una importante institución bancaria ofrece sueldo y comisión a jóvenes aptos para el corretaje con relaciones entre las clases acomodadas. Se exigen dos referencias. L. W., Casilla 1154. v26

FESTONEADORAS máq. Singer, 2 aguj., necesito, buen sueldo, Ayacucho 334.

FOTOGRAFO impresor, que sepa retocar positivos, se necesita, Patricios 517.

FUNDIDORES se necesitan; Estados número 3957. v25

FESTONEADORAS, vainilladoras a máquina Singer y Record, se precisan; Córdoba 3741. v26

FOTOGRAFO bromurista muy competente, se necesita (inútil presentarse si no lo es). Buen sueldo. Florida 360. v25

FOTOGRABADORES: Operario práctico en todo el procedimiento, para provincia, preciso. Rocafull, Tucumán 721. v25

HERRERO de obra medio oficial se precisa, Lautaro 460, Flores. v25

HERRERO oficial competente en vestíbulos se precisa, Av. La Plata 252.

HOMBRE entienda albañil y carpintero, se necesita, México 701.

HOJALATEROS oficiales se necesito, prácticos en radiadores y faros, Uruguay 1085

HOMBRE joven, sirviente para consultorio, se necesita, Corrientes 2171.

HERRERO cerrajero, muy competente en trabajos de cerrajería, necesitan, calle Lima 165.

HERRERO 1|2 oficial, se precisa; dirigirse a José A. Scala y R. Arzac; T. Lauquen. v4m

HOMBRE competente para hacerse cargo de Lencería Hotel, se precisa; necesario cédula de identidad. Personalmente a Rivadavia 577, el lunes a las 10. v25

JOVENCITO para escritorio, necesito, mañana y tarde, sueldo 25 $, Paraná 232.

JARDINERO se necesita; Alsina 3115, se prefiere italiano, japonés o alemán.

JOVEN, planchar calzados y empaque, preciso, Rioja 1077.

JARDINERO necesito, un día por semana, presentarse de 9 a 12, calle Libertad 733. v28

JOVEN de 16 a 18 años para negocio de electricidad, para la venta a plazos a casa de flia., Jujuy 1234.

JARDINERO y quintero, se necesita, recomendado, competente, estanzuela cerca capital; tratar Las Heras 2301, 2o. piso, de 10 a 12.

LUSTRADOR de calzado se precisa, con sueldo o por su cuenta, Uruguay 372.

LUSTRADOR de calzado, preciso, muchacho, Pueyrredón 560.

LUSTRADOR de calzado competente se necesita, Lavalle 1340.

LUSTRADOR botines necesito, sueldo $ 30, 25 de Mayo 393.

LUSTRADOR de muebles, se necesita; Talcahuano 954.

LUSTRADOR para muebles, se necesita; Santa Fe 1401.

LUSTRADOR de calzado, necesito, Corrientes 1444.

LIMADORES se necesitan; Estados número 3957. v25

MUCHACHOS para machimbradora Ramsome necesito, Sarmiento 2367.

MENSAJERO se precisa, Talcahuano número 480.

MUCHACHO aprendiz de 13 a 15 años se precisa p. imprenta. Azcuénaga 894.

MUCHACHO de 16 a 18 años, para peón de farmacia necesito, Alsina 2500.

MUCHACHO para café se necesita, Bmé. Mitre 4458.

MEDIO oficial sastre y aprendiz adelantado, se precisa, Junín 14, piso 1o.

MEDIO OFICIAL mueblero, se precisa; Rodríguez Peña 1574.

MEDIO OFICIALA modista, se necesita, Independencia 584.

MUCHACHO p. cafetero, preciso; buen sueldo; Corrientes 2811.

MUCHACHO para mandados de zapatería se precisa, con recom. Rivadavia 2018

MUCHACHO práctico para taller de planchado necesito, 120 $. Alsina 2717.

MUCHACHO para almacén se precisa, Mansilla 3599. v26

MENSAJERO recomendado preciso, Moreno 1634.

MUCHACHO que entienda algo de cortar cueros preciso, Venezuela 1561.

MODISTA necesito, para arreglos, fantasía, por día, pago 2 $, Moreno 1160.

MUCHACHO se necesita para mandados, $ 30; Lavalle 1969, escritorio 4.

MUCHACHOS para librería, se precisan; Venezuela 1164.

MEDIO oficialas de vestidos, se necesitan, Santa Fe 1786.

MUCHACHO práctico para almacén se precisa, Río Janeiro 100.

MUCHACHOS prácticos en ferretería, se necesitan; San Juan 3082.

MUCHACHO taller planchado, de 14 a 16 años, necesito, Paraguay 1317.

MEDIO oficial adel. peluquero preciso: doy comida, hay prop., C. Barros 1564.

MUCHACHO para almacén, se precisa: Corrientes 1991.

MODISTA 1|2 oficiala y aprendizas adelantadas, se precisan, Esmeralda 780.

MEDIO carpintero que sepa lustrar necesito, Talcahuano 128.

MUCHACHO práctico casa comida y desp. se necesita, Cochabamba 1008. v26

MUCHACHO aprendiz zapatero, se prefiere recién venido Humberto 1o. 1028. v26

MUCHACHO práctico para almacén, se precisa; Las Heras 2892.

MUCHACHO de fila honrada, para negocio, se neces., Maipú 661.

MEDIO, preparadoras de sombreros se necesitan, Suipacha 319.

MUCHACHO prec., Florida 245, zapatería

MOZO práctico para despensa, Varela 935.

MUCHACHO para reparto, se necesita; Santa Fe 1983.

MUCHACHO se necesita para barnizar calzado, Carlos Calvo No. 1152.

MEDIO oficialas modistas preciso; Independencia 650 1o.

MUCHACHO para lavacopas, se necesita; Alsina 405, lechería.

MEDIO oficialas modistas se necesitan; Junín 835.

MEDIO OFICIAL tornero, competente, necesito, Cochabamba 3800.

MUCAMA formal necesito, corta flia, calle Fray Cayetano 563, planta baja.

MUCHACHOS para negocio de tintorería se necesitan, Santa Fe 2902.

MUCHACHO de 15 a 20 años, para taller mecánico se necesita: Medrano 851.

OFICIOS DIVERSOS PEDIDOS

MUCHACHO de 14 a 18 años, corralón de leña, necesito, Cabildo 1855.

MODISTA, aprendiza adelantada y aprendiz, necesito, Independencia 3855, dep. 5 v25

MEDIO oficial mueblero se necesita, calle Ríglos 155. v25

MAQUINISTA emplantillador, puntador y cosedor b. h. neo., México 4242 v25

MAQUINISTA práct. colocar guadas y ojalillos, se prec. México 4242. v25

MUCHACHO algo práctico para almacén se necesita buenas referencias Pavón 2701. v25

MOZO práctico para almacén, se precisa con recomendación, buen sueldo, Gorriti 4900. v25

MEDIO cortador de calzado que sepa cortar a máquina, se necesita, calle Medrano 184.

MUCHACHO para mandados, que sepa ir en bicicleta, con recomendación, se precisa; farmacia, Paraná y Viamonte.

MENSAJEROS: Mensajeros de 14 a 18 años, competentes, se necesitan, buena ocasión, ocurrir San Martín 295. v27

MUCHACHO de 14 a 15 años para acompañar repartidor, se precisa, Rivadavia 5134, cigarrería.

MODISTAS en vestidos fantasía, medio oficialas adelantadas obtendrán buenos jornales, siendo comp., nec., Callao 1664.

MECANICO joven se necesita, que conozca bien máquinas de escribir, "Continental" y la capital. Presentarse, calle Reconquista No. 379. v26

NECESITA ayudanta para sastre, Santa Fe 1575.

NECESITO 2 albañiles, con herramientas y 2 peones a las 7, Olaya 1037.

NECESITO 1|2 oficialas modistas estilo sastre y fant., com., Suipacha 678, d. 2.

NECESITASE oficial sastre para campaña, de 10 a 11; Victoria 1183.

NECESITO medio oficial peletero y maq. para pieles. Tucumán 1763. v26

OFICIAL mueblero o carpintero preciso, J. R. Alberdi 4642.

OFICIAL medio sastre, se precisa, Valle 98 y Senillosa 598. v26

OFICIAL sastre de fino, preciso, prefiero italiano; Cevallos 282, sastrería.

OFICIAL o 1|2 peluquero por mes se necesita; Paraguay 4501. v26

OFICIAL sastre, se necesita; Paraguay 817.

OFICIALA modista y aprendiza, necesito; Zapiola 1398, U. T. 3116, Belgrano.

OFICIAL carpintero práctico en puertas usadas, preciso; Pavón 1460.

OFICIALES muebleros se necesitan, calle Thames 1914. v26

OFICIAL 1|3 sastre, ayudanta y aprendiz preciso, Chacabuco 1022, sastrería.

OFICIAL PELUQUERO, SE NECESITA por mes; Pavón 2137. v26

OFICIALAS o medio sastres se necesitan; Liniers 1710. v26

OFICIAL y medio oficial sombrereros, se necesitan; Corrientes 1681.

OFICIAL sastre de señora, muy competente se precisa; Charcas 1548.

OFICIAL lustrador competente p. cedro, preciso; Río de Janeiro 909.

OFICIAL medio, sastre y aprendiz necesito, Treinta y Tres 780.

OFICIAL peluquero comp., 80 $ y 60, garanto propinas, Varela 544, Flores.

OFICIAL 1|2 sastre y aprendiz, necesito efectivo, Nazca 463, Flores. v26

OFICIAL sastre, se necesita, Cangallo número 1209, 1r. piso.

OFICIAL peluquero, preciso por mes; Donato Álvarez 52, Flores.

OFICIALA modista y estilos sastre se necesita, Juncal 2061.

OFICIAL sastre de medida, se precisa, c. muestra, Bartolomé Mitre 1348.

OFICIALES y 1|2 sastres, se precisan, Independencia 684.

OFICIAL medio sastre o aprendiz adelantado, necesito; Catamarca 1160.

OFICIALES sastres de señora, se necesitan; Arenales 865. v26

OFICIAL sastre competente, se necesita; Piedras 584, 1er. piso.

OFICIAL sastre, para Pergamino, preciso, dirigirse en ésta; Libertad 286.

OJO! Medio y aprendiz peluquero adelantado, preciso; Chacabuco 1020.

OFICIALAS y medio oficialas modistas vestidos, preciso; Charcas 886.

OFICIAL sastre de medida, se necesita; c|muestra y adentro, Azcuénaga 196.

OFICIAL sastre y medio oficial se necesitan, Belgrano 3832.

OFICIALES peluqueros jóvenes y comp., preciso 2, B. de Irigoyen 1492.

OFICIALES sombrereros para composturas, y costureras nec. Esmeralda 672.

OFICIAL peluquero por mes, buen sueldo seco, necesítase, Independencia 1223.

OFICIAL mueblero competente, se necesita, Yatay 380. v26

OFICIAL y medio sastre preciso. Sarandí 210, sastrería.

OFICIAL 1|2 peluquero muy comp. se necesita, sueldo seco, Paraguay 1016.

OFICIAL sastre bueno, preciso, práctico en composturas, Rivadavia 1946.

OFICIALA modista se necesita; Santa Fe número 1077.

OFICIAL pintor para coches se precisa; Pueyrredón 1366.

OFICIAL sastre se necesita, C. Pellegrini 687.

OFICIAL medio sastre y aprendiz se precisan, San Pedrito 310, Flores.

OFICIAL peluquero competente preciso, por mes, buen sueldo, C. Calvo 801.

OFICIAL medio sastre, bueno, $ 4 diarios, y aprendiz, nec. Cangallo 757, p. 2.

OFICIAL sastre competente para dirigir un taller, se precisa, Cangallo 1301.

OFICIALES sastres de confección fina, se precisan, $ 11 y 12; Cangallo 1301.

OFICIAL medio sastre, fino, preciso, Rojas 983.

OFICIAL y medio oficial mueblero, se necesita, Muñecas 957. v26

OFICIALES sastres, se necesitan, se paga bien; México 937.

OFICIAL medio sastre, preciso, Piedras número 457.

OFICIALES 1|2 sastres, medida fina, se necesitan; Tarija 3868.

OFICILES sastres de medida, se precisan, $ 13, Cangallo 1301. v26

OFICIAL peluquero, se precisa, Paraná 484

OFICIAL medio sastre necesito, trabaja todo el año, Santa Fe 2279. v27

OFICIAL sastre, con muestra, para dado vuelta, y ayudanta se precisan, Perú 682

OFICIAL medio sastre y aprendiz adelantado, preciso, México 1356.

OFICIAL sastre con muestra fina, pago $ 18, sin prueba, necesito, Corrientes 626.

OFICIAL sastre competente, se necesita, Corrientes 626.

OFICIAL medio sastre de señora y ayudanta se precisan, Río Bamba 1020. v26

OFICIALES sastres para saco dado vuelta se precisan, Talcahuano 640.

OFICIAL carpintero para instalaciones se precisa; Paraguay 2270.

OFICIAL sastre necesito, para adentro, Maipú 325, altos.

OFICIALAS polleristas se necesitan, calle Arenales 1272. v26

OFICIALES sastres de confección, se necesitan, San Juan 2501.

OFICIAL peluquero se necesita por mes, que sepa dar masajes, Bolívar 284.

OFICIAL sastre o medio, se precisa, sastrería, Constitución 1341.

OFICIALA, 1|2 oficiala y aprendizas modistas vest., se neces., R. Peña 1290.

OFICIAL relojero se necesita, calle Cabildo 2192. v25

OFICIAL mueblero necesito, se paga bien, Caballito 574. v25

OFICIALA y medio oficialas de vestidos, Esmeralda 821. v25

OFICIAL herrador necesítase, Sn. Martín 1218, Morón. v26

OFICIAL medio aprendiz sastre necesito, Cangallo 1028. v25

OFICIAL sastre, se precisa, dentro o fuera, inútil presentarse si no es competente. Almirante Brown 1192, altos. v25

PLANCHADORA oficiala necesito, 3 días por semana; Otamendi 442. v25

PRECISO limpiador de cloacas, que sepa destapar, Lavalle 3800. v25

PINTOR maestro, p. autos, necesito, calle Laprida 1469. v25

PEON carnicero práctico, para mostrador, Pueyrredón y Juncal. v25

PULIDOR medio oficial para bronce preciso, Formosa 232. v25

PLANCHADORA oficiala a nuevo se necesita, Iriarte 1535. v25

PULIDORES y doradores se necesitan; Estados número 3957. v28

PEON práctico encerador de pisos, se necesita, Pasco 66.

PEON jabonero que sepa corta, con rec., Victoria 2115, de 7 a 8, única hora.

PEON práctico en máquinas se necesita, Alsina 486.

PULIDORES buenos oficiales se necesitan, Corrientes 1230.

PEON para fábrica, hombre de 25 años, en adelante; preciso, Rincón 618.

PINTORES, dos medio oficiales, preciso, Senillosa 583.

PLANCHADORA, aprendiza adelantada, se precisa, Matheu 1261.

PLANCHADORA, oficiala competente, necesito, Viamonte 823.

PLANCHADORA medio oficiala o aprendiza adelant. nec., Teodoro García 3940.

PEON para lechería, se necesita, Rincón 213.

PLANCHADORA oficiala se precisa; Lavalle 1647, comedor.

PEON italiano, para quesería, para el campo, se necesita, Alsina 676.

PINTORES oficiales y medio, necesito, Rondeau 2962. v26

PLANCHADORA oficiala y aprendiza necesito, Juncal 1752.

PLANCHADORAS oficialas, 1|2 y aprendiza adelantadas, necesito para camisas nuevas de color. Sgo. del Estero 154.

OFICIOS DIVERSOS PEDIDOS

PLANCHADORA medio oficiala necesito Talcahuano 452.

PEINES cereadores y limpiadores se precisan, Suipacha 1463. v27

PLANCHADORA oficiala y medio oficiala necesito, Alberti 134.

PEON práctico para almacén se precisa, para todo trabajo; B. de Irigoyen 1297.

PLANCHADORAS se necesitan oficiala, 1|2 oficiala y aprendiza, Belgrano 3338.

PEON para reparto vinos, necesito, no más de 20 años, Pinzón 1401. v25

PEON para taller mecánico, necesito; Chile 926.

PLANCHADORA oficiala se precisa, Lima 710.

PLANCHADORA buena oficiala competente, se precisa; Cevallos 1667.

PLOMERO práctico en artefactos sanitarios, preciso; Tucumán 2098.

PLANCHADORAS oficialas, se necesitan; Independencia 450.

PLANCHADORA oficiala y medio oficiala, se necesitan, Florida 634, dep. 3.

PINTOR, medio oficial, necesito, 6 $ por día, Ituzaingó 1022.

PINTOR oficial de liso y recuadrador, necesito, Coronel Díaz 1767.

PINTOR, medio oficial de liso, preciso, Juan Jaurés 846.

PLANCHADORAS para tintorería se precisan, Moreno 1721.

PINTOR 1|2 oficial, preciso competente, con ropa, Pavón 2338.

PLANCHADORA oficiala y 1|2 oficiala, se precisa; Agüero 1551.

PLANCHADORAS oficialas de camisas, necesito, pago bien, San Juan 1162.

PLANCHADORAS de camisas de color, necesito, pago bien; San Juan 1162.

PLANCHADORAS oficialas de camisas y cuellos, nec., pago bien, San Juan 1162.

PRECISO aprendiza modista adelantada, E. Unidos 444, Dto. 7.

PLANCHADORA medio oficiala y aprendiza preciso, Cangallo 2311, sala 2.

PEON CARRERO, práctico se precisa; General Urquiza 1443.

PLANCHADORAS y plancahdores para tintorería, necesito; Belgrano 2378.

PEON encerador de pisos, se necesita; Venezuela 3961, de 6 a 7.

PINTOR de automóvil, oficial filetador y 1|2 oficial, se nec., Cochabamba 1859.

PLANCHADORA oficialas, necesito, se trabajan 8 horas; Curapaligüe 35, Flores

PLOMEROS oficiales matriculados, se necesitan; Corrientes 1814.

PLANCHADORA oficiala y chica se necesita, Uspallata 2580.

PLANCHADORA aprendiza de liso preciso, Talcahuano 224.

PLANCHADORA oficiala, competente, preciso, Talcahuano 224.

PLANCHADORA para tintorería, necesito, muy competente; Piedras 1080.

PLANCHADORAS oficialas, necesito, pago bien, Piedras 1080.

PANTALONERAS de confección, se precisan; San Juan 2501.

PEON JOVEN para casa de pensión; Sarmiento 323.

PLANCHADORA se precisa; Alsina 1780.

PLANCHADORA se necesita, 3 días por semana, Corrientes 709.

PEON de patio, práctico en fábrica de carros, se precisa, Thames 572.

PULIDOR 1|2 medio oficial en hierro, preciso, Carlos Calvo 4249.

PEON joven se necesita, pres. con certificados, 8 a 9, Chacabuco 677.

PLANCHADORES y planchadoras, trabajo anual, se necesitan, Santa Fe 2902.

PLANCHADORA oficiala, y 1|2, aprend. y lavandera prec. Tucumán 971.

SE NECESITAN aprendizas modistas, calle Salta 1149. v25

SE NECESITA 1|2 oficiala y aprendiza adelant. de vest., C. Pellegrini 473. v25

SE NECESITA oficial electricista competente; Maipú 280, Banfield. v25

SE PRECISAN oficiales mosaistas, fca. Alvarellos y Vieytes, Martínez, F.C.C.A. v26

SE NECESITAN peones, calle Suárez 156.

SE PRECISA oficial sastre para compost., sastrería Hernandarias 1543.

SEÑORITA seria para cajera, necesito, con recomendaciones, Juramento 2497.

SASTRE se necesita, trabajará como socio, Zapiola 1398, U. T. 3116, Belg.

SE NECESITA planchadora vestid. y homb. y chico, tintorería, S. Martín 329.

SEÑORITAS que bailen o quieran aprender, precisa Academia, Victoria 1211.

SE NECESITA muchacha para ayudar sastre; Canning 1170.

SE NECESITA un ebanista mueblero; calle Sarmiento 3485.

SEÑORITAS envolvedoras de caramelos, necesito, Salom 648.

SE PRECISA aparadora, p. afuera de clavado; Sáenz Peña 1580, al fondo.

SE NECESITA un muchacho de 14 a 15 años, lechería; General Urquiza 684.

SE PRECISA un oficial electricista y un plomero, Rodríguez Peña 1528.

SE NECESITA muchacha para taller de planchado; Moreno 1621.

SE NECESITA carpintero, 1|2 oficial; calle Moreno 869.

SE NECESITAN oficialas pantaloneras, para trabajar en taller, Andes 271. v26

SE NECESITA peón caballerizo, sueldo 110 $, Guayaquil 258.

SE PRECISA medio oficialas y aprendiza adelantada modista, Pueyrredón 1715.

SE NECESITA buen peón, para todo trabajo; México 1270.

SE PRECISAN oficialas y aprenditas de modista; Bmé. Mitre 1587.

SE NECESITA un muchacho para 1 máq. Fortuna de rebajar; Montevideo 119.

SEÑORA o señorita ayudanta sastre, se precisa, Piedras 767, depto. 6.

SE NECESITA medio oficiala modista, Pavón 2460.

SE PRECISA un 1|2 oficial sastre; Entre Ríos 2085.

SE NECESITAN muchachas que sepan coser a máquina, Venezuela 1561.

SEÑORITA formal, se necesita, en casa de comercio, Paraguay 960.

SE NECESITAN oficialas modistas, Bmé. Mitre 2513.

SEÑORITA para taller de sastrería se precisa, Sarmiento 745.

SEÑORITAS para preparar cortinas, se precisan, Esmeralda 218.

SE NECESITA cortador de calzado 1|2 y un aprendiz, Independencia 3900.

SE PRECISA oficial carpintero, Río Bamba 906.

SE PRECISA oficial y medio oficial sastre, Montes de Oca 718. v27

SE PRECISAN buenas costureras, Independencia 1457.

SE PRECISA peón para farmacia, sueldo 60 $, casa y comida, Charcas 2908.

SE PRECISA muchacho, para carnicería, Rivadavia 3274.

SASTRES de señoras preciso oficiales muy hábiles, Lavalle 650.

SE NECESITA un buen oficial sastre para provincias, ocurrir Casa Arijón, Rosal y Cía., Av. Mayo 1441.

SE NECESITA muchacho o muchacha, competente, para arreglar el charol, Guardia Vieja 4062, Maciante Hnos. y Cía.

SE NECESITA zapatero para trabajo cueru y composturas, para pueblo de campaña, oc. Rivadavia 2722, de 8 a 10 h.

SE PRECISA una costurera a mano, de trabajo fino de confección de hombre Tucumán 3118. v25

SE NECESITAN costureras, sacos cazadoras, pantalones, bombachas, camisas y calzoncillos, Lima 435. v25

SE PRECISA un muchacho, se prefiere recién venido, buen trato, para café; Talcahuano 953. v25

SE PRECISAN dos peones para una casa quinta en Florida, F. C. C. A., calle M. Panelo, Villa Rosa, frente a la iglesia. v25

SE NECESITA forradora peletera que sepa forrar tapados, también muchacha aprendiza no arriba de 14 años, dirigirse Perú 569. v26

SE PRECISA buen ordeñador, casado, para capataz de tambo, la señora cocinera, sueldo $ 130 y habilitación, ocurrir Tacuarí 1773, de 11 a 13.

SE PRECISA ayudante para sastre de costura fina y que entienda algo de pantalones o sea medio oficial sastre, Sgo. del Estero 422, depto. E., presentarse de 9 a 12 horas.

SE NECESITAN dos corredores prácticos en almacén por mayor para viajar la zona de Bahía Blanca y con amplios conocimientos de la misma. Inútil presentarse sin llenar estos requisitos y con certificados a satisfacción, dirigirse por carta, Varela hijos, Bahía Blanca. v26

TALABARTERO trenzador, trabajos cuero crudo, neces. 1|2 of., Aráoz 1182. v25

TAPICERO para autos preciso, Laprida 1469. v25

TALABARTERO medio oficial preciso, S. Martín 3415 (Florida, F. C. C. A.) v25

TORNERO en chapa, oficial y 1|2 oficial se necesita, Muñiz 360.

TALABARTERO aprendiz, se necesita, Pedro Ferroglio, Ranchos, F. C. S. v27

TAPICEROS oficiales se precisan, Rodríguez Peña 1087.

TEJEDOR para elásticos de cama se precisa, Humberto 1o No. 1780.

TIPOGRAFO aprendiz se necesita, Córdoba 1144.

TAPICERO de muebles, necesito, Rivadavia 3460.

TIPOGRAFISTA para Typograph, se necesita, para Bahía Blanca, 25 de Mayo 388

TRES OFICIALES necesitan, uno para frutas, otra para pastillas y otro para caramelero, Potosí 3342.

TINTORERO 1|2 oficial limpiador práctico, buenas referencias, se necesita, calle Rivera 146. v26

UN LUSTRADOR de calzado preciso; 25 de Mayo 828.

ZAPATEROS de niña, clavado, para afuera, se precisan buenos oficiales, pago $ 1, 05 y 1.10; San Carlos 3772.

OFICIOS DIVERSOS PEDIDOS

ZAPATEROS preparadores, se precisan; México 4242. v25

ZAPATERO oficial, clavado y cosido, c. comida; P. Mendoza 1037, Boca.

ZAPATERO armar y clavar, desform. y taquero Sra. y niña, Olavarría 847.

ZAPATEROS de señora, cubano, clavado, preciso; P. Goyena 762.

ZAPATEROS, armad., sueler, y desform., taco suela, necesito, Olleros 3843.

ZAPATEROS: armad., sueir. y deform. Luis XV, necesito, Olleros 3843.

ZAPATERO oficial, de sra., taco cubano, pago bien, Rocha 1207, Boca.

ZAPATERO L. XV y cubano clavado, se necesitan, Convención 162. v25

ZAPATERO se precisa de hombre, de cosido y clavado; Loria 335.

ZAPATEROS de hombre, clavado, preciso varios, $ 1.70 par; Rondeau 3672.

ZAPATEROS para armar y poner suelas, Luis XV, se precisan, C. Calvo 4102.

ZAPATEROS de mano y asemillar virar a mano: Av. La Plata 761.

ZAPATERO desformador, hombre, fino, preciso; Belgrano 3024.

ZAPATERO desformador de Luis XV se necesita, Mármol 757.

ZAPATEROS de niña, p. armar y clavar, preciso; E. Unidos 3893.

ZAPATEROS preparadores de armado a máquina preciso; Rivadavia 1075.

ZAPATERO taquero y desformador y medio oficial, preciso; Guayanas 5000.

ZAPATERO preciso Luis XV, clavado, y aparadora; Brasil 2644.

ZAPATEROS, preciso oficial XV clavado y taco suela cosido, Corrientes 3032.

ZAPATERO de niña preciso, para armar y clavar, Alberti 1711.

ZAPATERO armador y desformador, se necesita, Loria 355, p. 17.

ZAPATEROS preparadores máq. de armar y otros trab. se nec., E. Ríos 672.

ZAPATEROS de señora, clavado, necesito. Estados Unidos 2317. v26

ZAPATERO aprendiz adelantado o medio oficial se precisa, Patagones 2713.

ZAPATERO oficial se necesita para composturas, Pringles 791. v25

ZAPATEROS para cubano, cosido, preciso; Castro Barros 1727.

ZAPATERO para armar y clavar de hombre, se precisa, Muñiz 1881. v2

ZAPATEROS clavado, criatura, arrimado, preciso; Lima 844.

ZAPATEROS de niña, clavado, se precisan, Carlos Calvo 1136.

ZAPATEROS desformadores, para hombre, fino, preciso, Rioja 1671.

ZAPATERO de señora, para armar y clavar, necesito, Alberti 1074. v26

ZAPATERO de todas clases necesito, pago bien, Lima 363. v26

ZAPATEROS armadores, de señora, preciso, Garay 2429, al fondo.

ZAPATERO oficial para hombre y varón, clavado, se necesita, B. Mitre 2187.

ZAPATEROS, armado, y sueler., artículo cosido, niña, preciso, Santa Fe 2249.

ZAPATEROS, criatura, clavado, se necesitan, Castro Barros 429.

ZAPATILLEROS, oficiales, necesito, M. de Oca 880.

ZAPATILLERO plantillero y práctico en pastel, necesito, M. de Oca 880.

ZAPATEROS, preciso de señora clavado, para afuera; San Carlos 3772. v25

ZAPATEROS armado y clavado de niña, preciso, Rincón 618.

ZAPATEROS aprendiz adelantado cortador, calzado, preciso, Uruguay 158.

ZAPATILLERO cortador de suela, necesito, M. de Oca 880.

ZAPATEROS, armar y clavar, criatura y varoncito, preciso, Humberto 1o. 2401.

ZAPATEROS, armar y clavar, varón, preciso, Humberto 1o, 2401.

ZAPATERO OFICIAL para medida y compostura, 1|2 suela a máquina, $ 1.50; Chile 399.

ZAPATEROS de varón, clavado, necesito 45 oficiales adentro y afuera, pago $ 1.50 el par; Padilla 943. v28

ZAPATERO para armar y poner suelas para adentro, se necesitan, Tapalqué 6848, Mataderos.

ZAPATEROS de fondo, varón y hombre clavado para afuera, se necesitan; Tapalqué 6848, Mataderos.

ZAPATEROS buenos operarios, para las máquinas de gaspar plantas y enfranques se necesitan en "Los Vascos", Padilla 752. v25

OFICIOS DIVERSOS OFRECIDOS

ALBAÑIL y pintor se ofrecen, Moreno 1889. v26

ASERRADOR muy competente, certificados, casas serias, se ofrece y práctico en sold. y af. sierras, Triunvirato 2878, F. C. v28

AGRICULTOR competente y con 6 años, trabajos droguería en el extranjero, se ofrece cualquier ocupación; certificado de conducta, honradez e informes a satisfacción; C. J.; Fray Cayetano 893.

CARPINTERO, oficial se ofrece para todo trabajo, Río Bamba 456. v26

CARPINTERO ap. ad. mecán. conduct., camp. o ciud. of., Monroe 2501, Belgr.

CORTADOR sastre, moderno, muy práctico ofrécese, S. del Estero 1478, A. Trisi. v25

CORREDOR se ofrece, relacionado en almacenes minoristas, buena clientela, por carta, Ibarra, Doblas 1426.

DEPENDIENTE práctico de almacén, con informes, se ofrece, Solís 600.

DIRECTOR contramaestre mecánico, tejidos de punto, pudiendo dirigir técnicamente y prácticamente fábrica de tejidos, busca empleo serio o comanditario p. crear o reorganizar industria. Por carta a A. U. B., Martínez 486. v26

EMPLEADO serio, buena letra, práctica bancaria, p escrit., c. comercio o Banco, R. Molina, Moreno 524, 1er. piso, dep. 1. v25

EMPLEADO de escritorio, larga práctica en el comercio, contabil., máq., correspondencia y trab. gener. de oficina, buen organizador se ofrece, corresp. únicamente a T. O., Victoria 5154, Depto. 1.

EN ALGUNA ESTANCIA desea trabajar en la agricultura, joven de 28 años, recién llegado, serio. También ayudaría en la correspondencia y escritorio. Empleo permanente. Escribir a J. B. Costa, Libertad 318. v25

HOMBRE ofr. repartidor u otro trab. referencias. Valentín Gómez 3550. v26

HOMBRE serio de confianza se ofrece para negocio o estabI., como sereno, b. ref., Cochabamba 2940, Tollove.

HOMBRE formal, se ofrece, para estancia, o casa de comercio, entendido en cocinar, buen pintor y empapelador, calle Estados 4450, Chacarita. v25

HOMBRE joven, serio, entendido en molinos, manejo de autos, ofrécese para estancia, con buenos certificados y referencias; por carta a E. Gómez, calle Bolivia 2027, Flores.

HOMBRE práctico se ofrece para cuidar casa o departamento, y se encarga de cobrar y blanqueo y pintura, con garantía, dirigirse por carta, Sgo. del Estero 1949, señor N. N.

JARDINERO italiano se ofrece, parque o jardín particular, sabe arboricultor, San Martín 1150. v26

JOVEN de 18 años se ofrece para cualquier trabajo en casa de negocio, van al campo; Alsina 1336.

JARDINERO se ofrece, de profesión, dirigirse por carta, "La Juanita", calle Bolívar 1048, Ramos Mejía.

JARDINERO se ofrece, hace y arregla parques, jardines y toda clase verduras, Charcas 1615. v26

JOVEN de 18 años, buena letra y presencia, se ofrece para practicar en el comercio. Buenas referencias. Por carta, Pedro D., Corrientes 2347.

JOVEN para escritorio, se precisa, sueldo $ 60, Jorge Newbery 1669, altura Av. Vértiz 800, tranvía 35, presentarse de 13 a 14.

JOVEN martillero de un pueblo de campaña, muy práctico en haciendas y escritorio, buenas referencias, desea emplearse, sin pretensiones, dirigirse E. F. L., calle Lima 016. v25

MUCHACHO de 15 años práctico en tienda se ofrece, Piedras 1062.

MUCHACHO de 19 años, se ofrece para casa de negocio, Defensa 666.

MUCHACHO de 18 años, ofrécese, presentado por sus padres, para almacén o cualquier trabajo; Anchorena 933.

MAYORDOMO o puesto similar en estancia, se ofrece, "Luro", Ramón L. Falcón 4926. v25

MECANICO muy competente, habiendo poseído taller en ésta, desea colocarse con importante cargo en taller o industria, Amplias referencias. Por carta a E. Negre, Cerviño 3343.

OFICIAL sastre ofrec. para sacos de nuevo y dado vuelta, Alvar Núñez 457, Boca.

OFICIAL peluquero español, se ofrece, casa y comida $ 80 mes, (buen oficial), Liniers 479, (peluquería).

OFICIAL peluquero se ofrece para el campo, J. R., Arroyo de la Cruz, F. C. C. Córdoba.

PINTOR, empapelador, oficial, se ofrece va a la campaña, Constitución 1766.

PLANCHADORA lavandera se ofrece, Paraguay 662, pieza 7. v26

PERSONA seria solicita empleo en taller mecánico o fábrica en metales para practicar cualquier trabajo manual o técnico, buenos certificados, M. González, Balcarce 1350. v25

QUINTERO español, se ofrece habiendo trabajado años en estancia de familias distinguidas, Tacuarí 414, M. A.

QUINTERO jardinero se ofrece para la campaña, entiende de proyectos de jardines, avicultura y otros ramos de trabajo sin pretensión; 25 de Mayo 614.

SE OFRECE cajera, sin pretensiones, c. recom., Callao 471.

SE OFRECE jovencito 16 años, tienda, muy práctico con las mejores referencias dirigirse por carta, Rosetti 481.

SE OFRECE empleada, con buena letra y a máquina, dirigirse personalmente a Cochabamba 4062, A. J. P.

SE OFRECEN 2 Stas. p. lenceras de Hotel o restaurant, juntas o separadas, a buenos certificados; Victoria 3301.

BOLETIN TELEGRAFICO DEL EXTERIOR -- EXCLUSIVO PARA "LA PRENSA". DE SUS CORRESPONSALES

EL PAGO POR ALEMANIA DE LAS REPARACIONES A LOS ALIADOS

DISCUSION DEL PLAN FRANCES EN LA CONFERENCIA DE HYTHE

EL CONSEJO SUPREMO RESOLVERÁ EL SÁBADO DEFINITIVAMENTE

LA ACCION MILITAR EN EL RUHR Y LAS SANCIONES ECONÓMICAS

NUEVA NOTA ALEMANA A ESTADOS UNIDOS

OFRECIMIENTOS SOBRE REPARACIONES Y RECONSTRUCCION

LA INTERVENCION NORTEAMERICANA --- ACTITUD BELGA

LA CONFERENCIA

LONDRES, abril 24 (Havas) —La primera entrevista de Hythe se señaló por su marcada cordialidad.

A pesar de la reserva que se guarda sobre las conversaciones, se sabe que Briand y Lloyd George trataron de las últimas manifestaciones alemanas, del recurso de mediación y de la nota del doctor Simons sobre las regiones devastadas, la cual se considera de poca consistencia.

M. Briand expuso los proyectos de una acción militar y económica en el Ruhr, los cuales desea que sean sancionados por los aliados.

La disposición del gobierno británico es excelente. Lloyd George estima que se han dado ya suficientes pruebas de paciencia con Alemania y está convencido de que la sinceridad alemana es muy dudosa. Por esto insistió en la necesidad de mejorar aún más las relaciones franco-inglesas.

El primer ministro británico debe contar con la oposición a las sanciones, manifestada por los círculos liberales y laboristas.

Las intenciones de Alemania sobre el oro del Reichsbank son interpretadas como el primer efecto saludable de la política firme debida a la iniciativa de Francia.

LONDRES, abril 24 (Havas) —Los primeros ministros, señores Lloyd George y Briand no reanudaron sus conversaciones ayer después de la cena, si bien los peritos ingleses señores Hankey, Kerr y Silvester Blackett, secretario del Tesoro, discutieron hasta cerca de medianoche, con el objeto de establecer un informe sobre la nota del ministro de Relaciones Exteriores alemán, doctor Simons.

El perito francés, señor Berthelot resumió el proyecto que el señor Briand presentó ayer al señor Lloyd George, respecto a la acción económica y militar en el Ruhr.

Los primeros ministros y sus colaboradores conversaron nuevamente hoy a las 11, y a las 12.45 la conferencia duraba todavía.

HYTHE, abril 24 (United) — El comunicado de la conferencia anuncia que la reunión se reanudó hoy a las 10, pasándose a una discusión general. Berthelot sometió un memorandum detallando los planes franceses, sobre los cuales discutirá inmediatamente la conferencia.

Se recibió un telegrama anunciando que Alemania había preparado una nueva nota, pero ni en Londres ni en París se ha recibido ninguna nota posterior.

LONDRES, abril 24 (Havas) — La entrevista realizada esta mañana duró tres horas consecutivas y versó sobre el conjunto de la situación, examinada por Mr. Lloyd George y por M. Briand.

Mr. Lloyd George expresó con constancia su sentimientos favorables a nuestro respecto, tradujo durante esta entrevista con más fuerza, su sentir, testimoniando calurosamente la simpatía que siempre abrigó Inglaterra por Francia, la cual—según palabras del primer ministro inglés—después de tantos sufrimientos causados por la guerra aún espera las reparaciones que la paz debía traerle.

El punto de vista del gobierno inglés debe naturalmente tener en cuenta la situación política actual inglesa, así como la opinión de los liberales, entre los cuales existen numerosos amigos sinceros de Francia y expresaron ya a una personalidad diplomática francesa, su sentir acerca de las sanciones, las que no llegarían a darle satisfacción a Francia desde el punto de vista económico ni los medios de aplicarlas, especialmente por los gastos militares que suponen, pues sólo permiten encarar un reembolso hipotético de los gastos de ocupación y otros similares.

El gobierno inglés, por eso mismo no debe dar motivo a ciertas interpretaciones malevolentes a que se prestarían esas medidas, tildando a Francia de imperialista, sobre sus intenciones de ocupar definitivamente el Ruhr. Por eso el gobierno inglés debería especificar que esa ocupación se realizará únicamente durante un período necesario y cesará cuando Alemania haya ejecutado sus compromisos, a fin de que no parezca tener un carácter de anexión que ciertos elementos políticos ingleses pretenderían ver con poca razón.

Cabe hacer notar por otra parte, que la tesis inglesa sobre la ocupación temporal del Ruhr concuerda con la tesis francesa y es sobre todo, respecto a las sanciones desde el punto de vista económico, que Mr. Lloyd George y M. Briand tuvieron que conciliar dos teorías, hecho éste que trataron de efectuar. Se sabe no obstante la reserva guardada que se llegó a un arreglo satisfactorio sobre las discusiones generales de ayer, habiendo establecido perfectamente una "entente" absoluta sobre el fondo mismo del debate, o sea la necesidad de hacer pagar a Alemania sin más tardanza.

LONDRES, abril 24 (Havas) — Hasta la tarde no se tenía ninguna información oficial respecto a las conversaciones celebradas en Hythe, pero en los círculos políticos, que siguen desde cerca las negociaciones, se tiene la impresión de que los ingleses y franceses están deseosos de llegar a adoptar medidas eficaces respecto a Alemania, que no sean susceptibles de causar un posible rozamiento.

Por otra parte, se ha comprobado que las peticiones francesas son razonables y están únicamente destinadas a insistir con el objeto de obtener el acatamiento de justas reivindicaciones.

Hasta ahora los aliados no han tenido ninguna ocasión de emitir sus puntos de vista respecto a la gestión alemana ante la embajada de los Estados Unidos en Berlín.

LONDRES, abril 24 (Havas) — Comunican de Hythe que, de la conferencia que celebran los primeros ministros inglés y francés, se desprende la seguridad de una cooperación inglesa en la ocupación militar que realizarán los aliados en Alemania.

En efecto, parece que se ha decidido que fuerzas de caballería y tanques ingleses cooperarán en la ocupación de la cuenca del Rhur.

HYTHE, abril 24 (United) — El comunicado oficial expedido hoy dice que las proposiciones francesas fueron discutidas largamente en la conferencia de la tarde. No se adoptó ninguna resolución, porque la conferencia solamente tuvo el carácter de una conversación oficiosa entre los primeros ministros Briand y Lloyd George y no se podrá llegar a ninguna decisión mientras no concurran los demás aliados.

Esta decisión deberá ser adoptada por el Supremo Consejo que se reunirá el sábado en París, si para entonces la huelga no ha terminado, pues en caso contrario se reunirá en Londres.

Se cree que las proposiciones de París serán adoptadas, incluyendo las medidas militares para la ocupación del distrito de Ruhr. Aun no han sido acordados algunos de los detalles de esta operación, pero los primeros ministros, unánimemente, apoyan en principio las proposiciones de París.

PARIS, abril 24 (United) — El corresponsal en Hythe, del diario "Le Temps", dice que Lloyd George pareció hoy dispuesto a recomendar una última tentativa de conciliación con Alemania, aunque no renuncia a su propósito de obligarla, a un cumplimiento sincero de sus obligaciones.

"L'Intransigeant" dice:

Queremos creer que la resolución de Lloyd George no depende de la política interna. La posición de Francia no ha cambiado desde la intervención norteamericana. No deseamos satisfacernos con conversaciones infructuosas.

El diario pide que Briand se mantenga firme.

"La Liberté" dice:

Las reparaciones ya han dejado de ser una cuestión técnica para convertirse en política, y en caso de que el gobierno francés renuncie a ellas o ceda en su actitud, las reparaciones quedarán inmediatamente abandonadas.

HYTHE, abril 24 (United) — El primer ministro Lloyd George, en una conversación que tuvo esta tarde con los periodistas, declaró que Inglaterra no deseaba imponer penalidades imposibles a Alemania y que estaba plenamente convencido de la capacidad alemana para aceptar las proposiciones de París y que cualquier oferta que se aproximara a éstas, sería aceptable por la Entente.

El primer ministro agregó que no se había llegado a decisión alguna en la conferencia de Hythe, debido a que la reunión no fué oficial y que el primer ministro Briand solamente expuso sus ideas. Lloyd George declaró que Inglaterra y Francia continuaban de acuerdo y que el sábado se llegaría a una decisión oficial definitiva. Agregó que nadie deseaba ocupar el Rhur por el solo deseo de ocuparlo, sino como un medio para llegar a un fin.

Comentando la actitud de los Estados Unidos, dejó entrever claramente que le parecía un gran error que Berlín hubiera enviado las propuestas por intermedio de Wáshington. Dijo que los funcionarios berlineses sabían que Lloyd George y Briand estaban realizando una conferencia en Hythe y que las propuestas debieron serles enviadas directamente. Admitió que la proposición alemana para reconstruir las regiones devastadas era buena en la forma presentada, y agregó que no había razón para que Alemania no hubiera aceptado la parte restante de las proposiciones de París. Dijo que no sabía si los Estados Unidos se dirigirían directamente a la conferencia, agregando que debían proceder por su sola iniciativa y que en tal caso sería muy bien recibida.

La conferencia terminará mañana a medio día. El primer ministro Briand regresará a París y Lloyd George a Londres.

A. E. JOHNSON.

LONDRES, abril 24 (Havas) — El señor Loucheur, ministro de las regiones devastadas, acompañará a Londres a los peritos financieros franceses quienes celebrarán antes del próximo sábado una reunión con sus colegas ingleses.

ACTITUD BELGA

BRUSELAS, abril 24 (Havas)—El señor Loucheur llegó y conferenció con el señor Jaspar sobre las eventualidades que pueden presentarse ante la actitud de Alemania.

PARIS, abril 24 (Havas)—El ministro de las Regiones Libertadas, señor Loucheur, declaró a un representante de la Agencia Havas que se sentía muy feliz por la acogida que le habían dispensado los ministros belgas, con quienes conversó ayer extensamente y se mostraron particularmente satisfechos al ver que no había venido para proponerles un plan estricto, sino a colaborar en el examen de todas las hipótesis y estudiar todas las consecuencias que de ellas podían derivarse.

Los ministros le encargaron que agradeciera al gobierno francés esto buen pensamiento.

El señor Loucheur agregó:

Ninguna divergencia de puntos de vista se manifestó, pues ambos gobiernos tienen los mismos pareceres respecto a todos los temas en discusión.

Dijo, también, que el ministro belga, señor Jaspar, regresará de Londres a París, donde conferenciará con el primer ministro, señor Briand.

Por último, declaró que había encontrado en Bruselas mucha cordialidad, citando el hecho de que la libertad de flete respecto al Rhin, sobre la cual existía una divergencia, fué resuelta de acuerdo con el punto de vista francés.

PARIS, abril 24 (Havas)—Los diarios de Bruselas, reflejan las impresiones causadas por las conversaciones entre M. Loucheur y Jaspar. Dicen que éstas prosiguen dentro de un espíritu de perfecto acuerdo y gran cordialidad.

Entrevistado M. Loucheur, manifestó su profunda satisfacción por el cariz que habían tomado las conversaciones con su colega y declaró que estaba convencido de que Bélgica se hallaría al lado de Francia en un estrecho sentimiento de solidaridad y profunda amistad.

LONDRES, abril 24 (Havas) — Debido a la venida del ministro belga M. Jaspar a esta capital y a las nuevas proposiciones alemanas que se esperan y exigen un examen inmediato, es posible que el primer ministro francés, M. Briand, acompañe a su colega M. Lloyd George, mañana, a esta capital o que se celebre inmediatamente una conferencia en Francia.

EN EL REICHSTAG

BERLIN, abril 24 (Havas) — En la sesión de ayer del Reichstag, el diputado señor Loelie declaró que el gobierno estaba estudiando las nuevas proposiciones que hará a los aliados y considera que ellas no deben ser objeto de una discusión pública antes de que sean recibidas por el presidente Harding.

El diputado señor Crispien, de filiación independiente, dijo que opinaba que el Reichstag debe ocuparse en una nota de la importancia de ésa, antes de que sea enviada, pues, obrando de otra manera el gobierno no podrá decir que el pueblo alemán está detrás de él.

El canciller señor Fehrenbach replicó que la discusión, antes de la recepción por Mr. Harding, sería contraria a las costumbres internacionales y podría además comprometer el éxito de la gestión.

Después hizo uso de la palabra un diputado nacionalista, quien dijo que toda la responsabilidad de la sensacional gestión ante los Estados Unidos y de la molesta posición en que se halla actualmente el parlamento recae sobre el gobierno, y añadió que los nacionalistas a pesar de ello, consentirían en que la discusión de este asunto fuese aplazada.

BERLIN, abril 24 (Havas) — En la sesión del Reichstag, el ex canciller señor Müller declaró en nombre del partido socialista de la mayoría, que aceptaba la decisión del canciller de aplazar la discusión de la política exterior del gobierno y propuso que se aceptara suspender la sesión hasta una hora avanzada de la noche o bien que se convocara al Reichstag a sesiones mañana, domingo.

El ministro de Relaciones Exteriores, doctor Simons, rechazó la proposición declarando que la nota sería enviada por la noche a los Estados Unidos y no es seguro que el domingo haya sido recibida ya por el gobierno norteamericano, y que, en consecuencia, es preferible que la declaración del gobierno relativa a la política exterior sea hecha el lunes por la tarde.

A continuación, el Reichstag rechazó la moción del señor Crispien, pidiendo la discusión inmediata.

Después se decidió aplazar las sesiones hasta el lunes por la tarde.

LAS PROPOSICIONES ALEMANAS

HYTHE, abril 25 (United) — Alemania está preparando nuevas proposiciones que comprenden el máximo de lo que le será posible, pagar y serán sometidas antes del 1.° de mayo. Si no fueran consideradas aceptables, Alemania adoptará la política de la resistencia pasiva y esperará a que los aliados hagan todo el mal que les sea posible, lo cual dependerá, sin embargo, del efecto que las proposiciones hagan en Estados Unidos, y en los elementos conservadores de los países de la Entente. Dió esta opinión un caracterizado financista norteamericano que acaba de regresar de Alemania, donde celebró detenidas conferencias con los banqueros de ese país, y a cuyas opiniones se concede gran autoridad.

BERLIN, abril 24 (United)—En las primeras horas de la tarde no estaba aún lista la nota que debe enviarse a Wáshington. Los miembros del gabinete conferenciaron esta mañana en las oficinas de la Wilhelmstrasse, con los jefes de los diferentes partidos.

La "Vossische Zeitung" critica al gobierno por la reserva que guarda, y asegura que los miembros del gabinete consultaron a norteamericanos que se hallan de paso en Alemania, entre ellos, probablemente, a Mr. Harfler, cónsul del Brasil en San Francisco, que pretenden conocer las opiniones de su gobierno acerca de las reparaciones.

La demora habida en el envío de la nota tendrá, probablemente, repercusión en la conferencia de Hythe, porque las nuevas proposiciones alemanas no habrían probablemente, dejado de ejercer cierta influencia en las negociaciones entre Mr. Lloyd George y M. Briand.

BERLIN, abril 24 (United)—El consejo de gabinete introdujo ayer por la tarde modificaciones a las proposiciones que se proponía enviar a los Estados Unidos, y volvió a reunirse a las 20.

Se decía que la nueva nota se enviaría infaliblemente durante la noche de ayer.

BERLIN, abril 24 (United) — El gabinete levantó la sesión a la 1.30. Oficialmente se anunció que la nota salió hoy, domingo.

Se ha informado también que la oferta es menor de 60.000 millones y se ha indicado que se permiten alteraciones a dicha nota, aun después de ser recibida por Mr. Harding.

Dícese, sin confirmarlo, que la oferta alemana es de 50.000.000.000 de marcos oro y se sabe que algunos miembros del gabinete están descontentos por temer que dicha proposición sea insuficiente y sea rechazada.

PARIS, abril 24 (Havas) — Respecto a las nuevas proposiciones alemanas, "Le Journal" anuncia que éstas fueron ya remitidas al gobierno de Wáshington por el comisionado señor Dressel.

LONDRES, abril 24 (United) — Los primeros ministros fueron informados desde Berlín, que los alemanes habían entregado una nota al comisionado norteamericano, hoy a medio día.

BERLIN, abril 24 (Havas) — La nota fué entregada hoy a las 21.30, al representante norteamericano.

BERLIN, abril 24 (Havas)—"Die Gazette der Voss" dice saber de fuente autorizada que las nuevas proposiciones alemanas ofrecen una suma mayor que la que fué propuesta en Londres.

Estas proposiciones incluyen el proyecto de empréstito internacional, el cual procuraría la primera anualidad de las reparaciones, y el ofrecimiento de hacerse cargo de las deudas aliadas con los Estados Unidos.

Al mismo tiempo ofrecen un tanto por ciento de la producción industrial alemana en favor de los gobierno aliados.

WASHINGTON, abril 24 (United) —El departamento de Estado está esperando ansiosamente la nueva nota de Alemania.

El secretario de Estado, Mr Hughes, está preparado para considerarla inmediatamente y trasmitirá su contenido al presidente Harding apenas la reciba.

En los círculos oficiales se hacen conjeturas acerca de la actitud que asumirá el presidente, no pudiendo precisar si la trasmitirá a los aliados.

WASHINGTON, abril 24 (Havas)— A pesar de que no se ha anunciado nada oficialmente, el representante de la Agencia Havas se ha informado de buena fuente que el departamento de Estado recibió de Alemania proposiciones no oficiales preliminares de base para la reanudación de las negociaciones sobre las reparaciones. Parece que éstas comprenden dos proposiciones importantes, la primera, que Alemania haga el mayor pago en efectivo que se considere posible, sin perjudicar a las condiciones económicas e industriales del mundo por una producción superflua en Alemania, y la segunda que en lugar de un empréstito internacional, Alemania asuma la responsabilidad del pago de una parte de las deudas externas de los aliados equivalente a la suma definitivamente fijada en pago de una parte del total de las reparaciones. Por otra parte, la oferta de ayudar a la reconstrucción de las regiones francesas devastadas, con mano de obra y material, parece que también forma parte de las proposiciones.

En caso de que el gobierno norteamericano decida que estas proposiciones ofrecen una base para la reanudación de las negociaciones, solicitará a los aliados su punto de vista y si los aliados se declaran satisfechos, se cree que Mr. Hughes informará a Alemania que presente proposiciones formales a los gobiernos interesados.

La opinión más generalizada en esta capital es que M. Briand y Lloyd George declararán lo que puede constituir el mínimo de las proposiciones para que sirvan de base a la reanudación de las negociaciones.

NUEVA YORK, abril 24 (Havas) —"The New York Herald" anuncia que las nuevas proposiciones alemanas se encuentran ya en manos de Mr. Harding y Mr. Hughes, quienes se abocaron el estudio a fin de ver si son de tal naturaleza que justifiquen su trasmisión a los gobiernos aliados.

Al respecto, se guarda la mayor reserva en la Casa Blanca, así como en el departamento de Estado.

Sin embargo, se cree saber que son tres los principales ofrecimientos hechos por Alemania.

El primero de ellos, es pagar una fuerte suma en efectivo, considerablemente más grande que las que hasta ahora ofreció Alemania, pero bastante inferior a la exigida por los aliados.

Alemania, además, pediría que un consejo internacional fije el pago anual de las indemnizaciones, teniendo en cuenta la productividad y la prosperidad de Alemania.

Por último, el gobierno de Berlín, propone la reconstrucción de las regiones devastadas por el empleo de la mano de obra y materiales alemanes, debiéndose deducir el costo de estas restauraciones, de las indemnizaciones generales.

La respuesta de los Estados Unidos a la nueva nota de Alemania, será entregada a los embajadores aliados en Wáshington, antes de ser enviada al gobierno de Berlín.

Se cree que la administración podrá mañana anunciar si las proposiciones alemanas justifican la mediación de los Estados Unidos.

Cabe de cualquier modo señalar, que es evidente cierto optimismo manifestado en los círculos oficiales de Wáshington.

WASHINGTON, abril 24 (United) —Los peritos económicos prevén una situación que exigirá que se investigue a fondo la posibilidad de que los alemanes paguen a los aliados.

Será necesario que Estados Unidos sostenga una detenida discusión con los aliados, por lo cual el departamento de Comercio está considerando con mucho interés los datos referentes a las adquisiciones hechas por Estados Unidos en Alemania, porque reflejan el resurgimiento de las industrias alemanas.

Durante el año 1920, se hicieron importaciones de Alemania por un valor diez veces superior a las de 1919, representando 88.500.000 dólares contra 10.500.000. Uno de los hechos que debe llamar la atención es que, según informaciones recibidas, Alemania está vendiendo sus productos a Sud América y Asia a precios inferiores que los Estados Unidos.

Los peritos económicos de la Unión creen, sin embargo, que podría justificarse esta política, por la necesidad en que se encuentra Alemania de aumentar sus exportaciones para ponerse en condiciones de poder pagar.

Se cree que uno de los puntos que tendrá que discutirse con más detenimiento, entre Estados Unidos y los aliados, es la imposición de una contribución a las exportaciones de Alemania.

WASHINGTON, abril 24 (United) —Se anuncia oficialmente que no se recibió aún la nota alemana.

Se cree llegará esta noche, y en tal caso Mr. Hughes, la discutirá mañana con el presidente Harding.

BERLIN, abril 24 (United) — Se sabe que la nota entregada hoy a la misión norteamericana propone anualidades mayores en los primeros cinco años que las ofrecidas anteriormente. Pide que el pago total se extienda sobre mayor número de años y a menor interés, pero el monto es aproximadamente el fijado en París.

ARTICULO DE MASON

NUEVA YORK, abril 24 (United) —Alemania está preparando una política de reparaciones con el claro propósito de separar a Francia de los demás aliados y de los Estados Unidos. Si Francia puede quedar aislada, la elevación eventual de Alemania al rango de potencia directora en el continente sólo será cuestión de tiempo.

La táctica de Alemania muestra que el gobierno alemán cree que la actitud de Francia en la cuestión de reparaciones no ha sido aprobada por Londres, Wáshington ni Roma. Alemania cuenta con Francia para continuar sus maniobras, sin tener en cuenta la opinión pública en la Gran Bretaña, Estados Unidos e Italia, y por ello considera Alemania que está en su propio interés hacer ofertas que sabe que Francia rechazará y que necesariamente rechazarán también los aliados.

La táctica alemana ha logrado hacer que los problemas de las reparaciones lleguen a ser considerados primariamente, no como un hecho entre Alemania y los aliados, sino entre Alemania y Francia solamente. Los peritos financieros británicos han abandonado sus esperanzas de asegurar sumas importantes de indemnización en un plazo prudencial. Los Estados Unidos nunca pidieron nada e Italia se halla actualmente en relaciones de buena amistad con Alemania, y no le inquieta cobrar su pequeña parte por reparaciones. Queda entonces solamente Francia, con la que Alemania deberá calcular seriamente.

Al dirigir notas separadas a Wáshington y a Londres, Alemania está tratando deliberadamente de irritar a los franceses, esperando que el gobierno francés habrá de dar un paso en falso. Cree Alemania que las demandas francesas son temporalmente molestas, pero serían menos en caso de una aceptación por Alemania.

J. T. MASON.

LA ACTITUD ALEMANA JUZGADA POR LA PRENSA

SE CONFIA EN UN ACUERDO DE LOS ALIADOS

OPINIÓN DE POINCARÉ SOBRE LA SITUACIÓN

COMENTARIOS

PARIS, abril 24 (Havas) — Todos los diarios, incluso el órgano sindicalista "Le Peuple", ven en la contestación de los Estados Unidos a las primeras proposiciones del gabinete de Berlín, un debilitamiento de la posición de Alemania y una reafirmación del acuerdo de los aliados.

A menos—dice "Le Matin"—que los dirigentes alemanes renuncien bruscamente a sus métodos de engaño, disimulo y mentira, retardarán la votación de la moción del senador Knox, y habrán incluído de nuevo en el número de sus enemigos a los Estados Unidos, ayer aún titubeantes.

Alemania no puede tener razón más que confesando su culpabilidad y su derrota, y comprometiéndose a reparar su crimen y los daños que causó. Francia no pide nada más, y está hoy resuelta a emplear la fuerza, no por placer, sino por necesidad; para usar con Alemania el único lenguaje que comprende.

Los diarios dicen que Mr. Harding puso a Alemania contra la pared, y algunos llegan hasta esperar que los Estados Unidos reocuparán su sitio en el Supremo Consejo de los aliados.

PARIS, abril 24 (Havas) — "Le Matin", en su editorial, denuncia la maniobra política de Alemania, que constituye una retirada en tres tiempos, a saber:

1.° Alemania sondeó a los Estados Unidos para fijar la cifra global de la deuda alemana.

2.° El éxito de la gestión ante los Estados Unidos pareció dudoso y la línea de repliegue queda constituída por las proposiciones directas remitidas a la comisión de reparaciones y que sólo se refieren a la reconstrucción de las regiones devastadas.

3.° No existiendo probabilidades de que esta proposición sea juzgada suficiente, es probable que el ministro de Relaciones Exteriores alemán, doctor Simons, se decida a formular dentro de un breve plazo, proposiciones completas.

En resumen, la realidad es que la segunda fase ya existe.

La impresión producida en Londres y en esta capital permite afirmar que si Alemania quiere evitar las sanciones, no tendría que mantenerse mucho tiempo en esta posición.

La nota alemana está lejos de constituir, según la fórmula norteamericana, una base conveniente para la discusión, pues se refiere únicamente a la reconstrucción de las regiones devastadas, evitando sistemáticamente hablar de los pagos en efectivo, de las pensiones y de las remuneraciones suplementarias.

"Le Matin" recuerda la precedente maniobra alemana, por la cual el gobierno germano se esforzó en reducir el problema de las reparaciones, cuando el doctor Simons en su memorándum remitido a Norte América no hablaba sino de la reconstrucción de las regiones devastadas, acusando a Francia de perpetuar sus ruinas, si bien el primer ministro francés, M. Briand, refutó esta monstruosa alegación, demostrando por medio de impresionantes cifras, el enorme esfuerzo hecho por Francia para restaurar esas ruinas."

"Alemania tiene sumo interés en colaborar en la reconstitución de las regiones devastadas, porque esto constituye el modo más cómodo para pagar una parte de su deuda, siendo al mismo tiempo un vasto terreno de actividad para el señor Stinnes y otros empresarios de obras.

"La nota alemana sólo contiene una lista de objetos y está destinada a ahogar con palabras técnicas aparentemente, vagas promesas. Las pocas cifras que la lista arriesga, son completamente insuficientes. Desde el armisticio, Francia ha reconstruído enteramente 200.000 edificios en general; 50.000 casas provisorias en madera y 40.000 barracas.

"Ahora bien, Alemania propone construir 25.000 casas provisorias de madera y 40.000 barracas, lo cual sólo representa la décima parte de lo que queda por hacer.

"En resumidas cuentas, termina el diario, los ofrecimientos parciales hechos como muestra de la buena voluntad germánica, son completa y abiertamente insuficientes, pero esperamos que se nos hagan nuevas proposiciones".

LONDRES, abril 24 (Havas)—Todos los diarios de hoy, se ocupan de la conferencia de Hythe.

El "Sunday Times" dice que la paciencia británica se está agotando y que el único remedio consiste en la aplicación de las penalidades decididas en París, y la ocupación de la cuenca del Ruhr.

El "News of the World" asegura que los gobiernos de Francia e Inglaterra están de acuerdo para la aplicación de las sanciones de la conferencia de París.

El "National News" dice que el avance de las tropas aliadas es el único medio para despertar a Alemania en caso de que no pague el 1.° de mayo.

Nos sentimos felices—dice—de contar con Francia para guiarnos por el buen camino.

El "Weekly Dispatch" dice:

Prevemos un resultado feliz de la conferencia de Hythe. La información de que Alemania está preparando apresuradamente nuevas proposiciones es un buen augurio.

BERLIN, abril 24 (Havas)—En el "Berliner Tageblatt", el ex ministro, señor Dernburg, dice que la solicitud de mediación hecha por Alemania, muestra cuán desesperada es su situación.

El señor Dernburg reconoce que Alemania es responsable en parte de lo que le sucede, pues no ha tomado ninguna disposición para el pago de las indemnizaciones en dinero contante, cuando sabía que debía procurarse importantes sumas para el 1.° de mayo próximo.

El citado político termina diciendo:

No podemos refutar el reproche de que carecemos de seriedad, siendo comprensible en cierto modo que se nos pidan garantías.

PARIS, abril 24 (Havas) — El ex presidente, señor Poincaré, en el diario "Le Temps", refiriéndose a la gestión de Alemania para encontrar un mediador o árbitro en la persona del presidente nortamericano, Mr. Harding dice:

Alemania no leyó completamente el mensaje del presidente Harding, pues si bien éste ponía al Nuevo Mundo como ejemplo para el viejo, completaba su pensamiento con una frase que condena a la política alemana, y es ésta: América resistirá a toda tentativa que pretenda hacer retroceder la civilización y por cierto, hoy menos que nunca sería capaz de faltar a este deber primordial.

En caso de que Mr. Harding consienta en trasmitir las proposiciones alemanas sin son aceptables para los aliados, el ex presidente francés dice que aunque le disguste al doctor Simons, esta actitud nada tiene que ver con una mediación.

HYTHE, abril 24 (Havas)—En sus conversaciones con el señor Briand, Mr. Lloyd George expresó calurosamente su simpatía hacia la causa de Francia. Sin embargo, algunos círculos británicos manifiestan cierta oposición sobre las modalidades del pago. También es necesario tomar en cuenta la debilidad actual del gobierno alemán y evitar medidas que podrían ser interpretadas desfavorablemente por la opinión pública universal.

Inglaterra se inclina más bien a hacer una nueva intimación a Alemania antes de proceder a la ocupación del Ruhr, mientras que Francia desaprueba una intimación preliminar. En todo caso, sobre el fondo del asunto en debate, ambos jefes de gobierno estuvieron de acuerdo.

Antes de que se celebre la reunión del Consejo Supremo, los peritos económicos y financieros franceses celebrarán una conferencia en Londres con sus colegas ingleses sobre los detalles del plan de acción en el Ruhr, permitiendo así a los ingleses profundizar las proposiciones francesas y darse cuenta de la eficacia de esas proposiciones.

Si bien una nueva ocupación repugna tanto a Francia como a Inglaterra, Alemania no se librará de un nuevo avance de las tropas aliadas si no presenta proposiciones satisfactorias. El acuerdo franco-inglés sobre ese punto es completo y los aliados dieron ya suficientes pruebas de su espíritu de conciliación y de firmeza en el cumplimiento de sus decisiones.

LONDRES, abril 24 (Havas)—En los círculos bien informados se dice que Alemania haría mal si contara con los disturbios internos de Inglaterra, porque Francia se halla en estado de disponer de los efectivos necesarios para la aplicación de las nuevas penalidades, y no le faltará ni el apoyo moral ni el material de los ingleses, y de los demás aliados.

El señor Briand no halló ninguna dificultad en persuadir al señor Lloyd George de que es necesario no dejar pasar el vencimiento del 1.° de mayo.

PARIS, abril 24 (United) — En medio de los comentarios que se hacen alrededor de la nota enviada por los Estados Unidos a Alemania y del efecto que ejercerá probablemente sobre la conferencia de Hythe, el ex presidente Poincaré hizo oír su voz, publicando en "Le Temps" un artículo sobre esta cuestión.

Los Estados Unidos, dice, no han ratificado el tratado de Versalles, y no pueden, por lo tanto, invocarlo. Pero el tratado existe para nosotros y para Alemania; es nuestra ley común, de la que derivan obligaciones recíprocas. Por grande que sea nuestra confianza en el presidente Harding y nuestro deseo de estar de acuerdo con él, no podemos consultarle sin renunciar a los principios de nuestros derechos. Harding lo entendió así, y se negó por eso a todo arbitraje y mediación, dejando a Alemania sólo un pequeño consuelo.

Después de citar la última parte de la nota norteamericana, M. Poincaré dice:

No hay en la nota nada que se asemeje a una mediación; pero las proposiciones alemanas, que sean directas o indirectas, serán inaceptables para nosotros, a no ser que aseguren la ejecución de las condiciones ya vencidas y garanticen las que deben ejecutarse. Ya ha habido con exceso tentativas evasivas, y hay que ir al fondo de la cuestión. Alemania nos debe doce mil millones para el 1.° de mayo, y no nos paga. Deberá luego pagarnos anualmente una suma que ha de fijar la comisión de reparaciones, y a juzgar por la actitud actual de Alemania, es evidente que no nos pagará con prontitud. Es por eso necesario que obtengamos garantías, no sólo para el presente, sino también para el porvenir, y medios para obtener el pago de la deuda. Mr. Hughes dice que "Alemania está obligada a pagar hasta donde le sea posible"; he aquí un juicio inapelable, cuya ejecución corresponde a los aliados.

LONDRES, abril 24 (Havas)—El gobierno británico espera que las nuevas proposiciones alemanas serán sustancialmente satisfactorias. Inglaterra no quiere imponer condiciones pero considera que Alemania está capacitada para pagar, según lo que se estableció en el acuerdo de París.

SITUACIÓN POLÍTICA Y SOCIAL EN ESPAÑA

LOS INCIDENTES OCURRIDOS EN TANGER

SOLUCION SATISFACTORIA

ASUNTOS POLITICOS

LABOR DE LOS MINISTERIOS

MADRID, abril 24 (United) — El ministro de la Gobernación, conde de Bugallal, anunció que ha dado comienzo a los estudios sobre el proyecto de reforma electoral.

Añadió que todos los ministros deberán exponer en breve su opinión sobre esta reforma.

MADRID, abril 24 (United) — El consejo de ministros estudió el proyecto de reforma al reclutamiento militar, basado en la reducción del servicio en filas.

Dentro de poco será sometido a la aprobación de las cortes.

MADRID, abril 24 (United) — Se anuncia que el gobierno está preparando varias medidas aduaneras como protección contra los artículos de países cuya moneda esté depreciada sobre la peseta.

Se impondrán impuestos adicionales a la importación cambiándolos mensualmente.

LA CUESTION DE TANGER

MADRID, abril 24 (United) — El ministro de Estado, marqués de Lema, expuso en el último consejo la situación internacional, insistiendo sobre los incidentes de Tánger, y declarando que las noticias oficiales dicen que los pescadores españoles recibieron las debidas satisfacciones sobre la base de una solución amistosa.

El ministro de Guerra, vizconde de Eza, fué autorizado para nombrar una comisión que estudie detenidamente estos asuntos.

ORIGEN DEL CONFLICTO

MADRID, abril 24 (United) — La opinión se manifiesta alarmada a causa de los graves incidentes de Tánger a que el marqués de Lema aludió en el Congreso.

A consecuencia de las informaciones contradictorias, no es fácil conocer la extensión de esa gravedad; pero en vista de que Tánger es un puerto que está bajo el régimen internacional, la cuestión puede tener importantes repercusiones.

El maghzen de Tánger había otorgado una concesión de pesca a una sociedad franco-portuguesa; pero los pescadores españoles reclamaron contra esa concesión, calificándola de ilegal y exigieron el retiro de los aparatos de pesca pertenecientes a la sociedad rival; sin embargo, las autoridades del maghzen se opusieron a esto último, lo que dió origen a una manifestación de la colectividad española ante la legación de España, justamente en la hora en que el ministro español ofrecía un "lunch" en honor de la oficialidad del crucero acorazado "Alfonso XIII" fondeado en la rada.

El ministro español habló a los manifestantes, excitándolos a proceder con serenidad y a mantenerse unidos; "que, en caso de que no se procediera en justicia — añadió — todos sabremos ocupar dignamente nuestro puesto".

EL MARQUES DE LEMA EN PALACIO

MADRID, abril 24 (United)—Muchos desean en esta capital la celebración de un acuerdo entre Inglaterra, Francia y España en la región de Tánger y del estrecho de Gibraltar a fin de que cesen las dificultades que con frecuencia surgen, pero aunque este es el tema principal de la actual política exterior de España, Inglaterra y Francia tienen dedicado todo su tiempo a la cuestión de las reparaciones y a las cuestiones interaliadas, haciendo difícil cualquier otra discusión, como la relativa a Tánger, que necesita ser tratada con toda calma y sin precipitación.

El rey Alfonso recibió ayer al marqués de Lema con quien conferenció durante largo tiempo. Al salir Lema del palacio dijo a los periodistas que esperaba una solución satisfactoria para todos; negó la existencia de planes militares y manifestó que todos los jefes de partido le prestaban su apoyo incondicional en este asunto.

SATISFACTORIA SOLUCION

MADRID, abril 24 (Havas) — Un comunicado trasmitido a la prensa por el consejo de ministros, dice que el incidente de Tánger ha sido satisfactoriamente resuelto respecto a los intereses de los pescadores españoles.

Todos los diarios de esta capital comentan extensamente el incidente, del cual deducen un nuevo argumento para solicitar la modificación del nuevo estatuto de Tánger.

Al mismo tiempo exponen las dificultades de la cuestión, y piden la unión de Tánger a la zona española, medida sin la cual, dicen, ésta no gozará nunca de tranquilidad.

MADRID, abril 24 (United)—Comunican de Tánger que ha causado satisfacción general la forma en que ha sido resuelto el incidente de los pescadores.

Las tropas cherifianas que custodiaban la almadraba española se han retirado. Los pescadores españoles recibieron 1.500 pesetas de indemnización por los días que no trabajaron.

Queda descartada la posibilidad de un movimiento de tropas.

JUICIOS DE LA PRENSA

MADRID, abril 24 (United)—El diario "La Epoca" publica un artículo semioficioso respecto a los incidentes de Tánger, y apoya el punto de vista jurídico del ministro de Estado, marqués de Lema, según el cual, ninguna nación puede ejercer el monopolio sobre Tánger.

Dicho diario termina diciendo:

"Esperamos que el gobierno ha de hallar el medio de convencer a los infractores de nuestros derechos la sinrazón con que han procedido, y el error quedará enmendado. Al mismo tiempo, excitamos al gobierno para que las manifestaciones del ministro de Estado sean la guía respecto a la política exterior, y a que resuelva rápidamente la cuestión de Tánger.

"El derecho está a nuestro favor, y un régimen de indecisiones se presta a crear dificultades que pueden resultar muy desagradables."

MADRID, abril (24 (United) — El tono empleado por la prensa de la tarde ya es más mesurado y dice que se exageraron las informaciones sobre el incidente de Tánger, especialmente en lo que hacía referencia a intervención armada. El "Diario Universal", hablando sobre la cuestión de Tánger dice que a menos que se llegue a un acuerdo rápido y definitivamente, debería someterse el punto al consejo de la Liga de las Naciones.

MADRID, abril 24 (Havas) — Varios diarios, especialmente "El Diario Universal", desean que la cuestión de la anexión de Tánger a la zona española sea reservada para servir de base a un acuerdo más amplio con Inglaterra y Francia; en otras palabras, para una verdadera alianza.

"La Correspondencia Militar" dice: "O Tánger será española, o tendremos que renunciar al protectorado de Marruecos".

PROBLEMAS SOCIALES

HUELGAS Y ATENTADOS

MADRID, abril 24 (United) — Los trabajadores de las curtidurías y demás obreros del ramo están en huelga; solicitan aumento de 30 por ciento.

OVIEDO, abril 24 (United) —Unos desconocidos dispararon sus revólveres contra el secretario del sindicato católico minero, quien resultó herido.

BARCELONA, abril 24 (United)— La Federación Obrera publicó un manifiesto por el que declara responsables a los patrones de la crisis actual. Dice que éstos desean reducir los salarios y aumentar las horas de trabajo, lo que dará por resultado el "comunismo libertario".

AUSTRIA

VORAZ INCENDIO

VIENA, abril 24 (United) — Un voraz incendio destruyó, en esta capital, grandes depósitos de harina, provisiones, mercaderías de cuero, botines, etc., que se hallaban almacenadas.

Los perjuicios se estiman en coronas 500.000.

INFORMACIONES COMERCIALES

LA CRISIS DE LAS LANAS

Declaración de Mr. Higgins

LONDRES, abril 24 (United).—Mr. Milbourne Higgins, presidente de la Bawra Company, declaró ayer:

"La situación de las lanas es en extremo grave. Las opiniones contradictorias sobre la actitud que deben observar ciertos intereses en este ramo de la producción, amenazan con el derrumbamiento completo de todo lo relativo a la reglamentación de las ventas y la fijación de las reservas. Esto se debe principalmente a la negativa de algunos Bancos australianos en Londres para contribuir a la estabilización del mercado de lanas y también a la actitud de algunos productores británicos que ofrecen el producto sin tomar en cuenta el precio o el efecto que la cotización pueda ocasionar en el mercado.

Este procedimiento ha ocasionado desde octubre último la baja continua hasta haberse llegado a un nivel inferior al costo de la producción. Si la aceptación de los bajos precios actuales pudiera dar salida al exceso de la producción, podría resolverse el problema siguiendo la política de conformarse con las pérdidas durante la estación, pero desgraciadamente, es impracticable la absorción de todas las existencias de lanas en una estación y se necesitarían varias en vista de la cantidad disponible.

Por esto me permito solicitar la cooperación leal de todos los interesados para impedir el recargo de las existencias en el mercado y la competencia, pues en caso contrario, no se hará esperar el desastre.

El total de la existencia a fin de junio, al pasar a la nueva esquila, incluyendo la producción de Nueva Zelandia y Africa, era de cuatro millones y medio de fardos.

LA INDUSTRIA ALEMANA

Crítica situación

BERLIN, abril 24 (United) — Investigaciones hechas por las cámaras de comercio y otras instituciones comerciales indican que las penalidades impuestas por los aliados empiezan a causar graves entorpecimientos a los negocios. La clausura de las fábricas aumenta el número de los desocupados y los hombres de negocios vacilan en firmar nuevos contratos.

A pesar de la baja de los precios el comercio minorista demuestra muy pocas disposiciones adquisitivas. Según los informes de los fabricantes el número de los contratos actuales es mucho menor que el de los meses precedentes con excepción de las fábricas de locomotoras.

El resumen de los informes de los diversos ramos de la industria demuestra que la potasa, en el primer trimestre, alcanzó una exportación de sólo el 6 por ciento, comparada con el 35 por ciento que correspondió al primer trimestre de 1920. En las industrias del hierro reina la mayor confusión en los precios; los minerales y el carbón tienen demanda, pero los negocios están flojos. En el acero y en los pequeños utensilios de hierro los contratos corrientes no son importantes ni se vislumbran mayores.

La industria de la maquinaria, aparentemente, ha decaído y por ahora se puede decir que no hay negocios ni en el interior ni para afuera.

La industria de la fabricación de locomotoras está floreciente, especialmente a causa de los contratos rusos.

En el algodón, solamente la fábrica de Rohnessel indica buenos negocios; las demás se quejan de dificultades financieras y de falta de mercados.

Los precios de las lanas son reducidos, pero los negocios continúan flojos.

COMERCIO ALEMAN DE CEREALES

Nueva reglamentación

WASHINGTON, abril 24 (United) — El departamento de Comercio recibió informes de Berlín, según los cuales el consejo económico nacional publicó un proyecto para la regularización del comercio en cereales.

Los granos importados serán destinados únicamente a las necesidades de la población germana, y no se darán permisos para su reexportación. Una comisión de comerciantes en cereales se encargará de la distribución de los importados por intermedio de los comerciantes minoristas, y controlará también los precios y la producción.

PRODUCCION DE AZUCAR EN ESPAÑA

WASHINGTON, abril 24 (United).—Informan desde Madrid que la producción de azúcar manufacturada en España en este año se calcula en 200.000 toneladas, de las cuales se hallan disponibles para su exportación 60.000 toneladas.

NOTICIAS MARITIMAS

REANUDACION DE SERVICIOS

Por una compañía

NUEVA YORK, abril 24 (United).—Se anuncia que después de un intervalo de seis años, la Royal Mail Steam Packet Company, volverá a establecer el servicio trasatlántico y que el 21 de mayo zarpará el vapor "Orbita" para Cherburgo, Southampton y Hamburgo.

El nuevo servicio se denominará la línea de la "O" y se atenderá por los vapores "Orbita", "Orduña" y "Oropesa", con salidas quincenales entre Nueva York y los puertos europeos. Por ahora el servicio se mantendrá en esa forma, pero es probable que en el año entrante sea semanal.

MOVIMIENTO DE BUQUES

LONDRES, abril 24 (United) — El vapor "Garryvale", con rumbo a Helsingfors pasó por Ushant el 23.

El "Derwent River", con destino a Amberes, pasó por Dover y el "Swinburn" llegó a Londres esta mañana.

Todos estos vapores proceden de Buenos Aires.

BURDEOS, abril 24 (Especial) — Zarpó ayer de este puerto para Buenos Aires el vapor francés "Massilia".

PERNAMBUCO, abril 24 (Especial) — Llegó hoy a este puerto el vapor inglés "Araguaya", en viaje de Buenos Aires para Southampton.

RIO DE JANEIRO, abril 24 (Especial) —Zarpó hoy de este puerto el vapor francés "Amiral Troude".

MONTEVIDEO, abril 24 (Especial) — Fué despachado hoy para Buenos Aires el vapor español "Infanta Isabel de Borbón", y para Rosario el dinamarqués "Nevada".

PARAGUAY

INTERPELACION AL MINISTRO DE GUERRA

Envío de un mensaje

CONSIDERACIONES DEL MISMO

ASUNCION, abril 23 — En atención a que por encontrarse enfermo no pudo el ministro de Guerra y Marina concurrir al recinto de la Cámara de Diputados para responder de la interpelación que se le formulara con motivo del hundimiento del vapor "Humaytá", el citado secretario de Estado envió hoy una comunicación a la mencionada cámara, en la que expresa lo siguiente:

"Resuelto hace poco el conflicto que existía desde un año atrás entre la Compañía Argentina de Navegación, una cláusula del arreglo estableció que los buques de la compañía que navegasen con bandera paraguaya serían colocados en las mismas condiciones en que se hallaban antes del conflicto, entre dicha empresa y nuestros gremios marítimos, es decir, en estado de desarme. Ante una nota en que la gerencia de la compañía pidió la desoficialización de los buques en ese Estado, el gobierno dispuso el retiro de las guardias militares, que fueron embarcadas sólo para garantizar el trabajo y el orden necesario a bordo. Entre los buques a devolverse se encontraba el "Humaytá", que de acuerdo con su itinerario, debía partir para el Norte el 7 del corriente, el mismo día que ocurrió su fuga del puerto. Su viaje respondía al propósito de conducir la comisión de una gran empresa colonizadora que venía en misión de estudio y que tenía urgencia de ver nuestras regiones del Norte. Pero, a última hora de aquel día, se dispuso que el "Humaytá" no saliese para ser entregado al día siguiente, y esa noche, en circunstancias de hallarse ausente el oficial comandante de la guardia militar, el capitán práctico, única autoridad de a bordo responsable de los intereses de la empresa, dispuso la salida de la embarcación, previendo no ser dificultado por los buques de guerra anclados en la bahía, los cuales, aparte de no tener a su cargo la policía fluvial, ignoraban que el barco hubiese suspendido su salida. Informado el ministerio de lo acaecido, dispuso la persecución del "Humaytá" por el "Adolfo Riquelme", y ordenó su detención a los puertos de tránsito, donde fuese posible realizarla. Probablemente el capitán, suponiendo que la persecución sería inmediata y que las autoridades militares de Concepción impedirían su paso, decidió hundir el barco, hecho criminal que ejecutó en circunstancias que hasta hoy sólo se pueden conjeturar, porque el sumario, cuya instrucción se prosigue, no ha sustanciado aún la forma precisa en que ese hundimiento se produjo.

"En lo que respecta al segundo punto del mensaje, agrega, cúmpleme informaros que comunicada al gobierno por la empresa el 19 de abril del año pasado, su resolución de amarrar todos sus barcos, y como sobreviniese con ello la paralización del tráfico internacional y de cabotaje, el Poder Ejecutivo, en vista de la imposibilidad de un pronto y satisfactorio arreglo entre las agrupaciones obrera y marítima, dispuso movilizar algunos buques bajo el comando militar de oficiales de la marina de guerra, reservándose la compañía el comando de la navegación, el control administrativo, uso de buques y designaciones del personal encargado de manejar los mismos y los intereses de la empresa.

"Definidos, como quedaron, los propósitos del gobierno, se oficializó limitada y condicionalmente, según se ve, el servicio de algunos barcos con la permanencia de guardias militares a bordo y quedó subordinada al tiempo que durase el conflicto marítimo. El conflicto, por desgracia, fué ahondado hasta adquirir proporciones que excedían la eficacia de la policía de la ribera y ciudad, ocasionándose graves incidentes entre los obreros, quienes a pesar de las gestiones de la comisión parlamentaria y del ministerio de Guerra, no pudo atraerlos a un avenimiento.

"En cuanto a la responsabilidad que pueda caber al gobierno en la pérdida del vapor "Humaytá", no ha sido planteada por la casa armadora, y en el caso de un conflicto sobre el particular, él sería decidido ante los tribunales de la república.

"Como más arriba se ha dicho, los capitanes de los buques que han estado navegando dentro del régimen de oficialización limitada expresado, eran designados de acuerdo con la empresa y por reserva de la misma, éstos tenían a su cargo todo lo referente a la navegación, itinerarios, carga y descarga de los buques."

REPUBLICA ORIENTAL

LLEGADA DEL VAPOR "INFANTA ISABEL DE BORBON"

Viaje de profesores españoles

OTROS PASAJEROS

MONTEVIDEO, abril 24.—Llegó esta mañana el trasatlántico español "Infanta Isabel de Borbón" y continuó viaje para ésa a las 19. A bordo del citado paquete viajan los ilustres profesores Adolfo Posada y Julio Rey Pastor, catedrático de derecho de la Universidad Central de Madrid y director de legislación social del Instituto de Reformas Sociales el primero y catedrático de matemáticas de la misma Universidad el segundo. Viajan también en el mismo buque el pianista alemán Guillermo Backaus, considerado en Europa como el mago del teclado, y el guitarrista español Sáinz de la Maza. Todas estas personas, conjuntamente con el empresario, señor Quesada, y artistas teatrales Rafael Bardén, Teodora Moreno, Concepción Aranas, José Sierra y Antonio Palommo, que integrarán el cartel del teatro Cervantes, siguieron para ésa.

El señor Posada manifestó lo siguiente: "Hace ya 11 años que estuve por estas tierras dando varias conferencias en Buenos Aires y aquí. Hoy viajo a invitación especial de la Asociación Cultural Española de Buenos Aires, la que ha sometido a mi estudio el problema social en la República Argentina. Con tal motivo, no sería difícil que visitara distintas ciudades de ese país a objeto de documentarme sobre tan interesante y compleja cuestión. Dictaré también un curso sobre la nueva teoría del Estado y posiblemente disertaré sobre otros temas que se me indicarán.

"I regreso a España quizá lo efectúe en julio o agosto próximos."

El profesor Rey Pastor, interrogado respecto de su plan de conferencias, dijo: "Esta es la segunda vez que piso tierras de América. En 1918 estuve en Buenos Aires, en cuya Facultad de Matemáticas dicté un curso especial; hoy, invitado por esa importante rama universitaria, vuelvo para organizar el doctorado en matemáticas, pues en ese país, los estudiantes de ciencias exactas son muy amantes de las matemáticas, puras y concurren a los cursos con un profundo y real interés".

El pianista Backaus, a su vez, se expresó así:

"Vengo a cumplir un contrato de cincuenta conciertos que se efectuarán en las capitales de la Argentina, Uruguay, Brasil y Chile. Acabo de realizar una "tournée" por España y Portugal, y luego de terminados mis compromisos, me embarcaré para Italia de donde pasaré luego a Suiza."

Luego agregó: "La guerra, lejos de entorpecer el desenvolvimiento musical en Europa, puede decirse que lo ha favorecido. Hoy son muchos los cultores de esta manifestación de arte. En las principales ciudades de Alemania y de Europa, todas las salas de conciertos están ocupadas y se ven llenas de público noche a noche. La industria de pianos en Alemania vuelve a producir excelentes instrumentos.

"Esta es la primera vez que vengo a América del Sur, de cuya población por su entusiasmo a los conciertos poseo inmejorables informes. Sé de su cultura y gusto artísticos y por eso es que efectúo este viaje en la seguridad de ser bien acogido."

ACTUALIDAD

Un interventor sin facultades para cumplir su misión

Cualesquiera sean las instrucciones confidenciales que tenga recibidas de la Presidencia de la República, el interventor en San Juan sabe que su cometido legal consiste en "asegurar el funcionamiento constitucional de los poderes legislativo y judicial y del régimen municipal" en aquella provincia. Para alcanzar las finalidades de su mandato dispone de las atribuciones necesarias, conferidas no por concesión especial del Poder Ejecutivo, sino en virtud del voto parlamentario que le corresponde cumplir.

Resultaría absurda y ridícula la situación de un agente federal a quien se le fijase el desempeño de una determinada tarea, si al mismo tiempo no se pusieran a su alcance los medios indispensables para realizarla. Puesto que el enviado a San Juan debe garantir el funcionamiento regular de la legislatura, ha de entrar, lógicamente, en sus facultades, la de remover los obstáculos que allá impiden la reunión de las Cámaras.

Aunque esta verdad se cuente entre las que dicta, con su recia sabiduría, el sentido común y no proceda, en consecuencia, mentarla por demasiado conocida, hay, sin embargo, que hacer mérito de ella para contraponerla al criterio y la actitud que empieza a asumir el jefe de la misión que acaba de llegar a San Juan.

No se habrá olvidado, de seguro, que si la ley dictada por el Congreso dispone que la nombrada provincia sea intervenida al efecto, entre otros, de asegurar el funcionamiento constitucional del poder legislativo, es porque esta rama del gobierno local se encuentra gravemente trabada en el libre ejercicio de su acción propia. Adjudicándose la suma del poder público para usarla discrecionalmente, el gobernador sanjuanino invadió con fuerzas policiales el recinto legislativo, arrojó de él a los diputados y senadores que celebraban sesiones extraordinarias y colocó guardias en las puertas para obstruir la entrada de los representantes del pueblo.

El mismo primer magistrado, a pesar de estar sometido a juicio político y sin darse por enterado de la presencia del interventor en la provincia, mantiene cerrado el acceso al local de la legislatura y expulsa con violencia a las autoridades de la misma, que intentaron ensayar reasumir sus despachos, en la creencia de que no iba a faltarles el amparo de la intervención, decretada, precisamente, para "asegurar el funcionamiento constitucional" del mencionado poder.

Como la conducta del mandatario sanjuanino importaba un positivo alzamiento desde que ella se producía cuando la provincia estaba ya intervenida, el presidente del Senado local la denunció ante el interventor, requiriendo de éste las medidas que las circunstancias aconsejaban para que las Cámaras pudieran reunirse y deliberar en las salas destinadas a ese objeto.

A esa demanda, tan puesta en razón y tan concordante con los designios de la ley votada por el parlamento nacional, contestó el interventor algo que parece inverosímil: que sus atribuciones no le permiten el desalojamiento de la legislatura, ocupada actualmente por la policía, pero que garantizaría la realización de la asamblea en otro lugar cualquiera.

Por más que resulte penoso, preciso es convenir que la respuesta reproducida pone en descubierto una muy difusa conciencia de la obra institucional a realizar por la intervención y una sensible flaqueza de ánimo en el funcionario que la preside.

Como la legislatura, los tribunales sanjuaninos están en manos de personas que obedecen a consignas del gobernador y suplantan a los verdaderos jueces; y como la legislatura y los tribunales, un buen número de comunas están manejadas por comisionados del Poder Ejecutivo, que ocupan abusivamente el lugar de los ediles que designara, en comicios oficiales, la voluntad de los respectivos vecindarios.

De manera que las atribuciones que—valga su decir—no posee el interventor para mandar que los guardias policiales se retiren del edificio legislativo, también le faltarán para "asegurar el funcionamiento constitucional del poder judicial y del régimen municipal". ¿A qué ha ido, entonces, ese agente del Ejecutivo? ¿De qué facultades está provisto, si no cuenta con las más elementales y primarias para cumplir la ley del Congreso? ¿Según qué instrucciones procederá y quién ha podido impartírselas con absoluta prescindencia del voto parlamentario a que debían ajustarse?

Ya que el interventor no asumió a su llegada a San Juan el gobierno de la provincia, nada lo inhibía para dirigirse al Poder Ejecutivo e intimarle el retiro inmediato de la tropa que ocupaba el recinto legislativo.

No desconociendo, como no desconoce, el derecho de la legislatura a reunirse en asamblea, pues llega, con dudosa seriedad, a ofrecer garantías para que se realice "en otro lugar cualquiera", es inexplicable que se preste a encubrir los desmanes del gobernador, respetándolos como si se tratara de actos legítimos e irrevisables.

Las actuales intervenciones no serán deplorables solamente porque falsean los móviles con que las autoriza la ley fundamental del país, sino también porque representan encrucijadas en que muchos ciudadanos, puestos a su servicio, van comprometiendo sus prestigios morales y disminuyendo en la mansedumbre enervante un carácter que se creyera de buen temple.

El Poder Ejecutivo y los jueces

La resolución que ha dictado el interventor en Tucumán, por la que declara cesante a un juez en lo civil que había designado mientras durase la licencia acordada al titular del juzgado, es un nuevo ejemplo de la tendencia del Poder Ejecutivo nacional, a considerar la magistratura, a lo menos la de las provincias, como una rama de la administración, en las ocasiones en que son intervenidas.

En el decreto de cesantía no se aduce un solo fundamento, como si fuese lícito exonerar a los funcionarios, aún a los que dependen del gobierno en cuanto a su nombramiento y remoción, sin dar los motivos de esa grave medida.

A la luz de los principios de nuestro sistema institucional, la forma que se ha adoptado indica que se sigue desenvolviendo la política que consiste en no tomar en cuenta a la opinión pública. En Tucumán se destituye a un juez, pero el foro de esa provincia y el pueblo, en general, ignoran las causas de esa extrema providencia. Por medio de su delegado, el Poder Ejecutivo procede como si estuviese investido de una autoridad absoluta, que le permitiese no dar informaciones de ninguna clase.

Esa prescindencia de reglas tan fundamentales como la que enseña que el régimen republicano es del pueblo y para el pueblo, y que en tal concepto la publicidad de los actos tiene que ser amplísima, se agrava considerablemente, a causa de la índole de las funciones judiciales.

En más de una de las intervenciones que han sido decretadas durante el actual período presidencial, LA PRENSA ha señalado la infracción institucional que significaban las resoluciones de los interventores declarando en comisión al personal judicial o exonerando a los jueces, nombrados o no por las intervenciones, que no se mostraban dispuestos a tolerar los procedimientos de las autoridades, cuando los afectados por las irregularidades en que se incurría, acudían a los estrados del tribunal. Este diario ha persistido en esa prédica en todas esas ocasiones, no sólo en defensa de los principios de la Constitución, sino, también, por el convencimiento de que la desaparición del poder judicial como entidad independiente, sería el paso más importante que podría darse para facilitar los avances de los gobiernos en contra de las libertades públicas y privadas.

Si el Poder Ejecutivo no hubiese tenido conocimiento de las sanas advertencias de la opinión en el sentido de que es indispensable encerrarse dentro de los límites de la legalidad, se podría creer que un error—por otra parte, dificilísimo de explicar—le hubiese ocultado el criterio constitucional. Dificilísimo de explicar, hemos dicho, porque la noción relativa a los fueros de la justicia, es una de las más elementales del derecho.

En frente de los poderes ejecutivos que disponen de la fuerza, que perciben las contribuciones y que reglamentan y hacen ejecutar las leyes, los constituyentes han colocado el contrapeso del poder judicial. El particular detenido por policías electorales; el obrero de un establecimiento militar a quien se le mantiene indebidamente incomunicado en el mismo; el contribuyente que se cree víctima de una irregularidad administrativa; el que se considera acreedor de la administración y no consigue el reconocimiento de sus pretensiones, y, en general, todo aquel que se conceptúe perjudicado por el gobierno o por los funcionarios que le están subordinados, se dirige a la justicia, en demanda del restablecimiento de las reglas jurídicas.

Si los jueces dependiesen del Poder Ejecutivo, desaparecería la más firme garantía de que la solución que diesen consultase exclusivamente los dictados de la ley. El magistrado no se sentiría libre; y por este motivo, es decir, para asegurar eficazmente la defensa de los derechos, las constituciones han consagrado la independencia de los jueces, estableciendo para su remoción el juicio político u otro mecanismo equivalente.

Esas reglas básicas del derecho constitucional, son las que ha infringido y continúa infringiendo el Poder Ejecutivo federal. Según hemos recordado, los casos son frecuentes y sirven de estímulo a otros gobernantes, como el de San Juan, cuyos procedimientos respecto del poder judicial, constituyen una de las causas más importantes de la actual intervención. El citado decreto del interventor en Tucumán, se agrega a la serie de las irregularidades.

Es permitido asegurar que, en término más o menos breve, cesará ese sistema. No es arriesgar una afirmación vana, porque es un hecho harto comprobado, que los pueblos acaban por reaccionar en contra de la violación sistemática de sus instituciones.

MOVIMIENTO POLITICO

EL CONFLICTO BONAERENSE

HOY QUEDARÁ RESUELTO

PROBABLE RENUNCIA DE MINISTROS

RUPTURA ENTRE EL SEÑOR IRIGOYEN Y EL DOCTOR CROTTO

(DE NUESTRA SUCURSAL EN LA PLATA)

Como oportunamente lo anticipamos, el pleito entre el gobernador de la provincia y los adversarios políticos con que cuenta en su propio partido, atraviesa por uno de los momentos más graves y difíciles, no sólo porque uno y otros no se hallan dispuestos a ceder un ápice en sus pretensiones, sino también porque todos están convencidos de que ha llegado la hora de las soluciones extremas, sean cuales fueren las consecuencias ulteriores que una decisión a destiempo y hasta obtenida por la misma violencia pudiera determinar para el futuro en el radicalismo.

Considerando que no pasará de hoy, según se informa, la adopción de medidas trascendentales, es oportuno historiar brevemente las causas determinantes de la situación actual.

EL ULTIMO ARREGLO

Dados los términos en que plantean la cuestión los opositores radicales del gobernador, el reciente acuerdo no fué sino una sincera expresión del deseo de terminar con la inacción administrativa que ha caracterizado al gobierno, manifestación ésta que traducida a términos de política de comité, puede sintetizarse en esta forma: si el partido Radical disponiendo del Ejecutivo y con mayoría en la legislatura no ha podido en tres años cumplir una sola de las promesas de gobierno ejemplar que hiciera desde el llano, nadie podrá negar su propia descalificación y no tiene entonces derecho a esperar que el electorado consciente vuelva a darle los sufragios para un nuevo período en la dirección de los destinos de la provincia. Y en otros términos más explícitos aun, sería ello una franca confesión del temor que abriga el radicalismo de perder en la provincia las elecciones de 1922, de electores de gobernador y de presidente de la República. Consecuencia de estos temores es el interés que existe en aprovechar el año que aun falta para terminar con las rencillas internas y "hacer algo" a fin de demostrar la capacidad administrativa en cuestiones de orden público.

A ello se debe, pues, el acuerdo realizado entre las dos fracciones o, mejor dicho, esa fué la transacción a que se arribó con el doctor Crotto, que se tradujo en la designación de los actuales ministros a propuesta de los irigoyenistas, ministros que llegaron a sus cargos con un bien trazado plan de trabajo, secundado por la mayoría de la Cámara de Senadores. Se creyó, pues, fundadamente, que el gobernador había asentido cumplidamente a la demanda de sacrificarse en aras del partido, que se hallaban ya terminadas las disidencias y que desde el día siguiente al del convenio se iniciaría una activa era de labor gubernamental. El propósito fué muy luego confirmado por las claras y rotundas declaraciones de los ministros al esbozar su programa de acción y ello con una convicción tan acendrada que fuera niñería haber dudado que el gobernador no estaba completamente de acuerdo con ellos en la necesidad de levantar en alguna forma el prestigio del radicalismo.

LO IMPREVISTO

Apenas terminados los esbozos que señalaban la labor inicial, no bien concluídos los preparativos para iniciar la acción, los ministros se encontraron con que el doctor Crotto continuaba tan convencido como antes de que, siendo él gobernador, era el "único" responsable ante la opinión pública, no obstante que la Constitución de la provincia establece en forma terminante análoga responsabilidad para los ministros en todos los actos administrativos en que intervengan, y por lo tanto, que debía pensar muy bien en las ventajas e inconvenientes que para "su" gobierno presentaban las iniciativas de los nuevos ministros. Claro está que a raíz de estas circunstancias el entusiasmo de la primera hora debía ir paulatinamente decreciendo en el ánimo de aquéllos y el plan de labor administrativa tan lozanamente diseñado debió ser pospuesto hasta que, por natural gravitación, las cosas volvieron al estado en que las encontró el acuerdo.

Pero lo curioso en lo que relatamos es que los únicos conflictos que se han producido entre el gobernador y los ministros no obedecen a cuestiones de principios, sino por el mantenimiento en sus respectivos cargos a determinados funcionarios de la administración. Los ministros pidieron al gobernador la remoción de algunos altos empleados; el gobernador oyó la demanda, planteada en el primer acuerdo de gabinete, y objetó que los sindicados eran sus amigos particulares, que haciendo toda clase de sacrificios, le habían acompañado desde la primera hora y que no le era posible arrojarlos como prenda de concordia para satisfacer lo que consideró como una imposición. Se le explicó el alcance de la petición: no se sacrificaría a nadie injustamente, se realizaría una investigación en forma y ante la evidencia de las pruebas acumuladas se procedería. Se argumentó para ello que de otro modo no podría arribarse al saneamiento de la administración ni realizar obra alguna, porque en determinados casos la nota escandalosa atribuía a alguno de esos funcionarios actitudes y procedimientos que estaban en perfecta concordancia con la brava moral que practican los delincuentes comunes. El gobernador, finalmente, prometió meditar el asunto y tan en serio parece haber tomado esa decisión, que aun continúa indeciso sobre la solución definitiva.

Ante la evidente actitud del doctor Crotto de no satisfacer las aspiraciones de sus ministros, ni del grupo de senadores, éstos y aquéllos celebraron diversas y agitadas reuniones, llegando por fin a la conclusión de que era necesario llevar nuevamente el pleito a conocimiento del señor Irigoyen, árbitro supremo de la política radical. El señor Irigoyen encargó al ministro del Interior informara al doctor Crotto de lo que ocurría y obtuviera de él una respuesta terminante. No debió ser muy eficaz en su gestión el intermediario, cuando el Presidente hubo de decidirse a conferenciar personalmente con el gobernador. Los términos de esta conversación, según autorizadas referencias, han sido esta vez más concluyentes que nunca, pues se informa que el señor Irigoyen no usó de circunloquios ni eufemismos para emplazar al doctor Crotto a que se decidiera con un simple "sí" o un no menos simple "no" a expresar su predisposición para continuar manteniendo con la Presidencia de la República y el partido Radical una vinculación amistosa y solidaria.

SITUACION DE LOS MINISTROS

Como consecuencia de esa entrevista, el doctor Crotto citó en su despacho a los ministros, el sábado último a las 10. Pocos minutos antes de esa hora les hizo saber la imposibilidad de realizar la entrevista, por asuntos urgentes que reclamaban su presencia en la capital federal. La conferencia quedó trasferida para hoy, y en ella, según se asegura, el doctor Crotto manifestará a los ministros que ha resuelto nombrar jefe de policía al señor Mario Cima, ex presidente de la Cámara de Diputados que termina su mandato el 30 del corriente; vale decir, les notificará el nombramiento del "leader" de los opositores a la mayoría del Senado, para desempeñar el cargo de mayor confianza en estos momentos. Como es lógico suponer, esta designación significa lisa y llanamente, un emplazamiento a los tres ministros para que presenten sus renuncias.

La actitud a asumir por el doctor Crotto tiene esta vez un poderoso argumento en su favor, es decir: los irigoyenistas han dejado de ser mayoría en ambas Cámaras. En el Senado, el gobernador cuenta con nueve senadores de los 23 que constituían el bloque irigoyenista, los cuales, unidos a los doce conservadores, hacen un total de 21 opositores a los planes irigoyenistas. En lo que se refiere a diputados, la situación es análoga, al extremo de que, entre crotistas, conservadores y socialistas, la mayoría en favor de los presidenciales queda anulada.

La nueva división de las fuerzas radicales, tiene una amplia y lógica explicación; la proximidad de la expiración del mandato para que fuera elegido el señor Irigoyen, presidente de la República.

Como ha ocurrido a todos los mandatarios que en todos los tiempos se dedicaron exclusivamente a las pequeñas cuestiones de comité, ya se columbra su caída, que es inevitable y fatal, porque se alejan desilusionados los que fueron de buena fe, sin contar con que es infinitamente mayor en la masa popular el número de descontentos que no hallaron satisfacción al logro de sus ambiciones. Y cabe aquí señalar que los capaces de desilusionarse frente a la política realizada por el señor Irigoyen, constituyen ya crecida legión en el país.

LA DECISION FINAL

"Irigoyen lo aceptará todo, menos perder la provincia de Buenos Aires". Esta es la frase que desde las primeras disidencias con el gobernador, han repetido a toda hora los irigoyenistas, con un convencimiento tan profundo y una seguridad tan arraigada, que no deja lugar a duda de ninguna especie respecto a los medios de que se echará mano para salvar la situación, cuando ella dé la sensación de que Buenos Aires se pierde irremisiblemente para el señor Irigoyen.

Dentro del alcance que tiene este sentir, no es, pues, de extrañar que en los últimos días se hayan oído algunos rumores de posibilidad de una revuelta que diera pie a la intervención federal, como recurso extremo para salvar la situación. Y debe convenirse que en el momento actual, no pudiendo producirse conflicto alguno entre el Ejecutivo y la legislatura, por falta de mayoría irigoyenista, o entre el Ejecutivo y el poder judicial, por más que no sería difícil una seria protesta de la Corte, con motivo del caso de Mar del Plata, al no dar el gobierno cumplimiento al fallo de ese tribunal, con su reciente decreto de suspensión de la convocatoria a elecciones, si es cierto que los presidenciales, o mejor dicho, el Presidente de la República vislumbra la posibilidad de la pérdida de la situación de Buenos Aires, echará mano de cualquier recurso para evitarlo.

SITUACION ACTUAL DEL GOBERNADOR

Desde que se iniciaran las funciones del gobierno de la provincia, es esta la primera vez que, debido a un cúmulo de circunstancias completamente ajenas a su voluntad, el doctor Crotto tiene tras sí una fuerza política suficiente como para sentirse con las energías necesarias a una oposición franca al Presidente de la República. El desquiciamiento total del país, las disidencias en el seno del radicalismo en todas las provincias, la división de sus adversarios más inmediatos de la legislatura bonaerense, la escisión en el bloque radical del Congreso, y sobre todo, y por encima de todo, la certidumbre de la expiración del mandato del señor Irigoyen, en medio del enorme descontento que por su sola voluntad se ha creado a su alrededor, colocan al gobernador de Buenos Aires en la situación de un hombre que saca "la grande" y lo arregla todo en el preciso momento de ser llevado al banquillo de los acusados por sus acreedores, como culpable de quiebra fraudulenta, pues no debe olvidarse su expulsión de las filas del partido Radical, a las que volvió con todo el polvo recogido en el largo camino de su peregrinación durante tres años, sin que previamente lo obligaran a bañarse en las aguas de ningún Jordán, abjurando de sus herejías irigoyenistas.

Partido Demócrata Progresista

Los miembros del comité de la capital, hoy a las 21 realizarán una reunión ordinaria en su local Lavalle 1166, con objeto de tratar diversos asuntos.

LOS EXAMENES UNIVERSITARIOS

A pesar de estar ya bastante entrado el año universitario e inaugurados oficialmente los cursos en la totalidad de las facultades que componen nuestra enseñanza superior, su movimiento todavía no se ha regularizado normalmente en algunas de ellas.

Todos los años se observa igual circunstancia con respecto a la apertura de clases, que provoca, como primera consecuencia, una disminución sensible en el término fijado por el consejo superior universitario para la duración de los cursos anuales y que repercute, como causa mediata, sobre la eficacia de la enseñanza dictada, que en razón directa de la extensión y amplitud de los programas de estudio debe precipitarse para satisfacerlos, en su propio desmedro.

El período universitario actual, sin diferencia sobre los anteriores, se ha caracterizado una vez más por la anormalidad y demora de su funcionamiento, existiendo institutos como el de Derecho y Ciencias Sociales que, no sólo no han terminado con los exámenes correspondientes al segundo turno, sino que varias de sus mesas examinadoras todavía no se han constituído para iniciar sus tareas.

La situación que provocará este hecho en el movimiento de la enseñanza, será motivo también a otro vicio repetido anualmente, y con el que sería bueno terminar de una vez por todas. Los programas de estudio están redactados en forma que su desarrollo y explicación por el profesor demandan el término justo que constituye el año escolar, es decir, ocho meses, contados desde el 15 de marzo, en que deben abrirse las aulas, según la ordenanza en vigor, hasta el 15 de noviembre, fecha de su clausura. Ahora bien, la demora de los exámenes en la Facultad de Derecho, impedirá, por las causas apuntadas, la normalización de los cursos hasta el 15 de mayo aproximadamente, con lo que su período de estudios viene a quedar limitado al exiguo tiempo de seis meses, vale decir que la Facultad tendrá que hacer en seis meses lo que debería hacer en ocho o repetir el procedimiento de dejar el programa inconcluso, suprimiendo para los exámenes terminales las bolillas que los estudiantes no alcanzaron a estudiar.

No es necesario abundar en argumentos para cerciorarse de la inconveniencia de estos procedimientos, que relajan la disciplina escolar y perjudican seriamente la enseñanza, inculcando en el alumno una noción de irregularidad cuando no de irreverencia hacia el estudio y hacia sus maestros, que la Universidad está en el deber de evitar en toda forma.

La enseñanza universitaria exige, además, una dedicación que no aparece muy decidida ni clara del hecho denunciado, y que confirma el concepto vulgarizado de "fábricas de doctores" con que se nombra por antonomasia a las facultades.

Y cabe convenir en que no es ésto el fin ni el propósito de la educación universitaria...

TEATRO COLON

EL CONCIERTO DE ANOCHE

Una audición interesante se realizó anoche en el teatro Colón, en beneficio de la Confederación Social Femenina, interviniendo como intérpretes principales varios artistas líricos y la banda de música municipal, bajo la dirección del maestro Malvagni.

El programa comprendía obras sinfónicas de positivo valer musical ya escuchadas en otras oportunidades, como el poema "Tasso", de Liszt; la "Fantasía sobre aires rusos", de Glinka, y las "Escenas algerinas", de Saint Saens.

Como novedad se escuchó "L'apprenti sorcier", de Paúl Dukas, obra sumamente interesante, inspirada en un cuento sencillo, cuyo argumento ha servido al ilustre compositor nombrado para escribir el mencionado trozo musical. Nos encontramos en el laboratorio de un brujo. En ausencia de éste, un muchacho aprendiz pronuncia la fórmula que ha oído al maestro y, según ella, una escoba, tema principal de la obra, le sirve de "medium" para obrar. El se pone a horcajadas de ella y manda a las aguas que borboteen, corran y chorreen a cántaros. Estas se desbordan y obligan al muchacho a gritar pidiendo ayuda, pues no conoce la contra fórmula para que el diluvio cese. Sobreviene un instante de tregua y el muchacho la emprende con la escoba, que ha sido la causa de la desgracia, toma un hacha y la parte en dos. Pero los dos trozos son ahora dos escobas que se agitan y corren y las aguas vuelven a desbordarse, con el consiguiente susto del aprendiz, que en voz alta llama lloroso a su maestro. Este llega, las aguas se retiran, la escoba se va al rincón y todo vuelve a la normalidad.

La construcción de la obra es magnífica. Los temas principales son tres.

El del maestro, el del aprendiz y el de la escoba, que se van trasformando de acuerdo con el desarrollo de la obra.

El primero se desenvuelve en un principio lento y tranquilo, pero luego se trasforma impetuosamente, cuando el aprendiz llama al maestro para librarse del peligro en que se ve envuelto.

El tema de la escoba también se trasforma, en el momento en que el muchacho la parte en dos con el hacha, como para demostrar que son dos escobas las que obran.

Sigue el tema del aprendiz, vivaz y alegre, el que se hace angustioso cuando ve la amenaza de las aguas.

A continuación dos temas secundarios, pero importantes, pues son el complemento de la obra, se suceden: el del agua que brota del suelo y cae del cielo y los gritos desaforados del muchacho llamando en su ayuda al maestro, cuando el peligro cunde. Ambos están bien determinados por los clarinetes y sistro, flautas y platillos, y por los timbres, cornetas y cornos.

La obra termina con un solo de clarinete contralto, para representar la aparición del maestro, y otro del fagot, cuando la escoba se retira a un rincón, porque todo ha vuelto a la normalidad con la llegada de aquél.

Como concepción musical, la obra de Paúl Dukas es interesantísima. Ofrece un principio de oposición entre ella y el auditorio, cuyos oídos impresiona, sin duda, pues en efecto se trata de un trabajo moderno, en que los sonidos se suceden constantemente sin dejar huella duradera tras de sí. Por eso creemos que la previa y breve explicación dada al auditorio por el maestro Malvagni, al par que ilustró a los menos avezados a la música descriptiva, hizo más comprensible la obra de uno de los grandes autores modernos.

El público que llenaba la amplia sala del Colón aplaudió sin reservas las diversas ejecuciones musicales antes expresadas, y muy especialmente la que nos ocupa, premiando la meritoria labor del cuerpo musical de referencia en forma elocuente y significativa.

UNIVERSITARIOS DE EUROPA CENTRAL Y ORIENTAL

Conferencia del señor Nelson

Ante una numerosa concurrencia de alumnas delegadas de las escuelas normales de la capital y del Liceo Nacional de Señoritas, el señor Ernesto Nelson pronunció ayer en el local de la Escuela Normal de Profesoras de la capital, una conferencia, en la que expuso detalles poco conocidos hasta hoy, acerca de la situación de las mujeres estudiantes en los países centrales y orientales de Europa.

Afirmó el orador que la miseria ha hecho presa no sólo de los países que experimentaron las consecuencias de la derrota, sino también de aquellos que resultaron triunfadores en la gran guerra, como por ejemplo Serbia y Rumania, países cuyas monedas están tan depreciadas que se hace imposible la vida de sus habitantes, por la extraordinaria carestía de los artículos de primera necesidad.

Estudió luego el orador el desequilibrio producido por la crisis de la vivienda, situación por demás penosa para las mujeres, que no pudiendo pernoctar en los parques, calles y muelles, como los varones, se ven obligadas a hacerlo en donde por conmiseración se les ofrezca un sofá o un sillón para pasar la noche.

Los artículos de vestir han llegado a precios fabulosos y los alimentos a un grado tal, que ha sido preciso organizar un sistema de manutención al por mayor, mediante cocinas populares atendidas por señoras y señoritas de buena voluntad.

Añadió el señor Nelson que la iniciativa de acudir en socorro de los estudiantes de Europa central y oriental ha partido de los países que fueron beligerantes como Estados Unidos, Francia, Italia y Japón.

El señor Nelson terminó su disertación con estas palabras:

¿Cómo podríamos nosotros ser más indiferentes que los que, ayer enemigos, han tendido su mano a esos pueblos; nosotros, que no hemos sentido la garra de la lucha en nuestras propias carnes; que no hemos visto limitadas nuestras raciones ni arrebatados nuestros bienes, ni enlutados nuestros hogares? No se nos ocurra recordar hoy día nuestras pasadas parcialidades: ayer, todos o casi todos nos rebelamos ante la posibilidad del triunfo del estado militar; pero después de la tragedia, ante el inmenso dolor, sólo podemos pensar que somos hermanos de los que sufren; que somos más felices y que, por lo tanto, tenemos un sagrado deber que cumplir.

Estamos orgullosos de América, a la que llamamos el continente de la libertad, la comarca amplísima donde una humanidad mejorada por la perpetua paz recibirá con creces, de la generosa naturaleza, lo que le niega la exhausta Europa. Muy bello es el concepto; pero es más geográfico que humano; extendámoslo a los hombres que en ese libre suelo habitamos; sintámonos, a la par mejores, más capaces del bien y más dispuestos al servicio, por lo mismo que tantos hemos recibido.

MERCADO MONETARIO

RESULTADOS DEL PRIMER TRIMESTRE

Cifras comparativas

Dimos a conocer en los últimos días los resultados del movimiento bancario correspondiente al mes terminado, así como también las variantes producidas en el mercado monetario durante igual período.

Esos mismos resultados, permiten ampliar los datos que suministran, para anotar los cambios habidos en tan importantes renglones durante el primer trimestre del año, los cuales son de interés conocer, dado que desprenden la acción bancaria desarrollada en un espacio de tiempo relativamente breve, pero en el cual el comercio ha ejercido una mayor influencia económica, debido a que se acentuó en forma marcada el malestar de las operaciones con la producción agropecuaria y aquellas de orden general en el comercio de artículos.

Las siguientes cantidades, en millones de pesos moneda nacional, permiten apreciar la evolución producida en los principales rubros de la banca, y, asimismo, la del giro que tuvo la moneda, en períodos indispensables para destacar una comparación con las del trimestre que ponemos bajo reseña:

	Depósitos bancarios	Descuentos	Existencias	Circulación	Entre el público
31 diciembre 1919	2.977.5	2.087.4	770.6	1.177.1	406.5
31 marzo 1920	3.157.6	2.237.2	850.6	1.277.5	426.9
31 diciembre 1920	3.605.3	2.486.8	1.081.1	1.362.5	281.4
31 enero 1921	3.466.2	2.518.8	1.071.5	1.362.5	291.0
28 febrero 1921	3.380.0	2.527.9	1.023.6	1.362.5	338.9
31 marzo 1921	3.414.6	2.540.9	1.039.2	1.362.5	303.2

Para mayor comprensión, puede anotarse, que mientras en el primer trimestre de 1920 aumentaron los depósitos bancarios 180.1 millones, los descuentos en 189.8 millones, los encajes de esos establecimientos en 80.0 millones, la circulación monetaria en 100.4 millones y el haber en manos del público en 20.4 millones, de enero a fin de marzo del año en curso, disminuyeron los depósitos en 90.7 millones, aumentaron los descuentos en 54.6 millones, disminuyeron los encajes en 21.9 millones, cantidad esta última en que, proporcionalmente, aumentó el giro particular.

Las diferencias que anotamos, correspondientes al trimestre fenecido, son divididas, para medir la acción del Banco oficial y aquella de los Bancos particulares, en las siguientes proporciones:

En los establecimientos particulares disminuyeron los depósitos 33.1 millones, los descuentos 18.4 millones y las existencias 14.7 millones, mientras que el estado del Banco oficial, arroja para el primer trimestre terminado, disminución de 57.6 millones en los depósitos, aumento de 36.2 millones en los descuentos y disminución de 7.2 millones en el encaje.

ANA ADAMS GORDON

Llegará hoy a esta capital

Hoy llegará a esta capital la señorita Ana Adams Gordon, dama norteamericana, vicepresidenta de la Unión Universal de Mujeres en favor de la Templanza. Como secretaria, acompaña a la distinguida viajera la señorita Julia Dean, directora de la revista "Unión Signal", de Estados Unidos.

La excursión que la señorita Adams Gordon, según hemos informado, realiza por los países sudamericanos, tiene por objeto plantear nuevas iniciativas en beneficio de la humanidad, las que entre nosotros quedarán a cargo, para su desarrollo, de la Liga de Templanza, fundada en Buenos Aires por el Consejo Nacional de Mujeres y a iniciativa de la delegada norteamericana, señorita Noovilie, la que actualmente reside en esta capital.

En Chile, donde la señorita Adams Gordon ha estado últimamente, ha llenado ésta su programa de labor en la forma más satisfactoria. La huella de su paso por el país vecino ha quedado señalada por iniciativas que al ser llevadas a la práctica reportarán grandes beneficios sociales. La más importante es la que se refiere a la lucha contra el alcoholismo. "Chile, le dijo el presidente Alessandri, se ocupa ahora en estudiar el gran problema del alcoholismo y lo resolverá, satisfaciendo todos los intereses, y a ello contribuirá el ejemplo de Estados Unidos que, por iniciativa popular, ha abolido el alcoholismo sin perjudicar a nadie y con ventajas nacionales de alcance social y económico". Y a pedido de la señorita Adams Gordon, el mismo mandatario le prometió que Chile estará bien representado en el Congreso Internacional contra el Alcoholismo, que se celebrará en Suiza en agosto del corriente año.

Las instituciones políticas y sociales de Chile han atendido con la mayor deferencia a la propagandista norteamericana, y lo propio han hecho las instituciones de estudio. El ministro de Guerra le acordó una recepción especial y la acompañó luego hasta la sala del presidente de la República. En la Universidad de Santiago se realizó una velada en su honor.

En nuestro país la señorita Adams Gordon será objeto de atenciones y agasajos. El Consejo Nacional de Mujeres realizará, el 28 del corriente, una asamblea extraordinaria en su honor. En el Plaza Hotel y en el Príncipe Jorge, las colectividades inglesa y norteamericana organizarán actos de homenaje a la distinguida huésped. La comisión de damas y caballeros, para la recepción, ha redactado ya su programa.

La permanencia de la señorita Adams Gordon, en esta capital, será breve.

VOLACION

"RAIDS" A GUALEGUAYCHU

El domingo próximo en la ciudad de Gualeguaychú, Entre Ríos, se realizará una gran fiesta cívica organizada con el propósito de conmemorar el aniversario de la proclama del general Justo José de Urquiza contra la tiranía de Rosas.

Con tal motivo, la Liga Patriótica Argentina, en esta fiesta estará representada por su presidente, doctor Manuel Carlés, y otros miembros de la institución.

El domingo por la mañana, desde el aeródromo de San Isidro, saldrán cuatro aeroplanos con destino a Gualeguaychú. En un biplano Breguet piloteado por Clerté, irá el doctor Manuel Carlés con el señor Josué Quesada; el piloto señor Eduardo Hearne, en otra máquina, llevando de pasajero al señor Pedro Etchepare; el piloto señor Justo Urquiza Anchorena, con un pasajero, y el piloto Quesada Pacheco, con otro pasajero de la Liga Patriótica Argentina.

Los cuatro aeroplanos, después de hacer exhibiciones en Gualeguaychú, regresarán en vuelo al aeródromo de San Isidro.

NOTICIAS VARIAS

Confederación Argentina del Comercio

Los miembros que forman la comisión encargada de estudiar los problemas económicos comerciales de nuestra plaza esperan poder dar a conocer en estos días su dictamen, referente a los puntos relacionados con la producción agropecuaria, proponiendo las medidas que a su juicio conviene poner en práctica para activar su exportación y que obtengan mejores precios aquellos en posición contraria a los intereses de los productores.

Asociación del Trabajo

Los representantes de los centros adheridos a la Asociación del Trabajo, que se interesan por la marcha de los conflictos planteados en la zona portuaria, volverán a reunirse hoy para seguir tratando la mejor manera de obtener que, contra lo resuelto por una entidad obrera, pueda proseguirse la carga y descarga de carros cuyos conductores no están afiliados a sindicatos.

Es posible que se resuelva una entrevista con el administrador de la aduana, para ofrecerle el concurso de todo el comercio a fin de conseguir la libertad de trabajo en el puerto.

Caja Mutual Forense

La junta ejecutiva del Colegio de Abogados tiene a estudio un proyecto de creación de una caja mutual, cuya finalidad es la ayuda material y aun moral, para la propia dignificación del gremio de los abogados a quienes el éxito no ha coronado sus esfuerzos o que atraviesan situaciones accidentales difíciles.

El Colegio de Abogados, al lanzar esta iniciativa, tiene la esperanza de que en el gremio de los abogados se alcance a formar un organismo que tenga el mismo objeto que el que ha logrado el mutualismo de otras profesiones análogas.

EL DIA SOCIAL

COLISEO — La sala del teatro Coliseo ofrecía anoche un aspecto animado y elegante.

Vimos, entre otras, a las señoritas: María Emilia y Susana Arning Frías, María Teresa e Inés Ayerza, Sofía Sara Madero, Margarita Fernández, Jorgelina Caño, Fermina Madero, Elena Seeber, Beatriz Gallardo, Elvira Cranwell Pérez, Elena Gramajo, Matilde Nocetí, Benjamina Fernández, Flora Sacriste y otras.

Señoras: Rosa Amelia Barrenechea de Campos Urquiza, Celina Zaldarriaga de Paz, Emilia Frías de Arning, María Arning de Hasperg, Martha Casares de Bioy, Lucrecia Campos Urquiza de Travers, Dalmira Cantilo de Gallardo, Mme. Lignières, Blanca Campos Urquiza de Amadeo Artayeta, Matilde Nocetí de Nocetí, Enriqueta Basavilbaso de Catelín, María Catelín de Campos, María Matilde Madero de Seeber, Adela Gramajo de Patrón Costas, Elvira Pérez de Cranwell, Palacios Avellaneda de Molina y otras.

BIBLIOTECA DEL CONSEJO NACIONAL DE MUJERES — Se realizó ayer en la biblioteca del Consejo Nacional de Mujeres la inauguración de "las tardes recreativas femeninas", fiestas que la comisión de damas de esa sociedad ofrece mensualmente a las obreras, las que fueron obsequiadas por las damas con bombones y golosinas.

Asistió el Intendente Municipal, señor José Luis Cantilo, acompañado de su esposa, la señora Josefina Achával de Cantilo.

El programa se desarrolló como estaba anunciado, siendo muy aplaudidos todos sus números.

DEMOSTRACIONES — Con motivo de la designación del doctor Alfredo Scarano para el cargo de director del Hospital Nacional de Alienados, un grupo de amigos le ofrecerá un banquete, el viernes próximo en el Plaza Hotel.

ENLACE DEL SOLAR DORREGO-GARCIA — En la capilla San Luis, en San Fernando, será bendecido el jueves próximo, a las 12.30, el enlace de la señorita Enriqueta del Solar Dorrego con el doctor Lucio García.

Serán padrinos la señora Isabel López de García, madre del novio y el señor Alberto del Solar, padre de la novia.

La señorita de del Solar Dorrego entrará en el templo con su señor padre, y el doctor García con su señora madre. Los acompañará un séquito nupcial formado por las siguientes parejas:

Señora Felicia Dorrego de del Solar con el doctor Francisco García; señora Inés Dorrego de Unzué con el señor Saturnino J. Unzué; María Elena Green de del Solar Dorrego con el señor Alberto del Solar Dorrego; señora Isabel García de Williams con el señor Jorge Williams (hijo); Laura Pacheco de del Solar Dorrego con el señor Carlos del Solar Dorrego; señorita María Elena García con el señor Francisco García (hijo).

En el acto civil, que se realizará el miércoles por la tarde, actuarán como testigos los señores Saturnino J. Unzué, Alberto y Carlos del Solar Dorrego por la señorita de del Solar Dorrego, y el doctor Julio Méndez y los señores Francisco García (hijo) y Julio García Victorica, por el doctor García.

Después de la ceremonia se celebrará una recepción en la quinta Dorrego.

ALMUERZOS — Un grupo de amigos de los señores doctor Guillermo Leguizamón (hijo) y Harold Ford les ofrecerán un almuerzo hoy en el Jockey Club, con motivo de la partida a Europa de dichos caballeros.

—En el "restaurant" del Golf un grupo de amigos del señor Santiago Leguizamón le ofreció ayer un almuerzo de despedida, con motivo de su próximo viaje a Europa.

HOMENAJE — Con el propósito de tributar un homenaje que perpetúe la memoria del señor Reynaldo C. Parravicini, un grupo de amigos se ha constituído en comisión, recibiendo las adhesiones en el local de la calle Balcarce 472.

DESDE FLORES—Se ha formalizado el compromiso matrimonial de la señorita Adela Demattei con el señor José A. Cúneo.

DESDE MONTEVIDEO — Abril 24, (por telégrafo) — El señor Alberto Heber Uriarte y su esposa, la señora Blanca Usher Conde, ofrecerán una serie de reuniones sociales en su palacio de la avenida 18 de Julio.

—Mañana se realizará el enlace de la señorita María Teresa Sanguinetti García Lagos con el señor Gustavo Vilaró Rubio.

—El señor Rodolfo Ponce de León y su esposa, la señora Basilisa Jauregulberry, que hace unos días llegaron a Londres, se embarcarán en seguida de regreso a Montevideo con motivo de la enfermedad que aqueja al señor Sixto Dutra.

—Noticias llegadas de Nueva York comunican que se encuentran en esa ciudad el señor Juan Francisco Rodríguez, su esposa, la señora Elena Gómez y su hijo Rodolfo.

COMPROMISOS — Ayer fué pedida la mano de la señorita Estela Drago para el señor Jorge Soto Acebal.

ENLACES — En el mes de Junio próximo será consagrado el enlace de la señorita Nilda Fontaña con el señor Alberto Pozzi.

—Ha sido fijada para agosto próximo la boda de la señorita Delfina Pozzi con el teniente José Mulleady.

BENEFICIOS — Pasado mañana se realizará en el Splendid Theatre una función en beneficio de los pobres de Tigre y que ha sido organizada por la comisión que preside la señorita Susana Egusquiza Fynn.

En el interesante programa preparado figuran diversos números de canto y música y en un entreacto se procederá al sorteo de la rifa de varios cuadros.

Las localidades para esta fiesta pueden solicitarse, en la calle Arroyo 995, o por teléfono al número 4112 de Juncal.

CAMBIOS DE RESIDENCIA — Salidas. Partió para Tucumán el señor Ricardo Padilla.

VIAJEROS — Llegadas: En el "Infanta Isabel de Borbón" son esperados hoy el señor José Cavestany y señora, María C. de Cavestany.

—De Chile el señor Tomás Correas Ferrer y familia.

ENFERMOS — Se encuentra enfermo de algún cuidado el señor José Luis Parravicini.

—Mejor la señora Carolina Poviña de Padilla.

—Mejor el ingeniero José Juan Araujo.

—Continúa delicada la señora Inés Salas de Cobo.

—Se encuentra mejorada la señora Consuelo Moreno de Dupuy de Lome.

NECROLOGIA — Previa misa de cuerpo presente oficiada en la iglesia de Nuestra Señora del Pilar, fueron inhumados ayer en la necrópolis del Norte los restos del señor Ignacio Goñi, cuyo fallecimiento, ocurrido el sábado próximo pasado, fué tan lamentado en nuestros círculos comerciales y ganaderos. A ambas ceremonias asistió numerosa concurrencia, evidenciándose así el intenso pesar causado por su desaparición.

—En la iglesia del Salvador se dirán misas mañana a las 10 por el alma de la señorita Carmen Gondra.

—En el cementerio de la Recoleta fueron sepultados ayer por la mañana los restos del joven Miguel Adolfo Sánchez. Asistió a la ceremonia numerosa concurrencia.

—A la edad de 17 años falleció ayer, tras rápida enfermedad, la señorita Malvina Villalba Welsh.

Bondadosa y afable, era la señorita Villalba un espíritu exquisito, en el que se aunaban las más bellas prendas físicas y morales.

Hoy se realizará, en el cementerio del Oeste, la inhumación de sus restos a las 10, acto que motivará una sentida demostración.

EN MEMORIA DEL ESTUDIANTE VIERA

LA CEREMONIA DE AYER

COLOCACION DE UNA PLACA CONMEMORATIVA

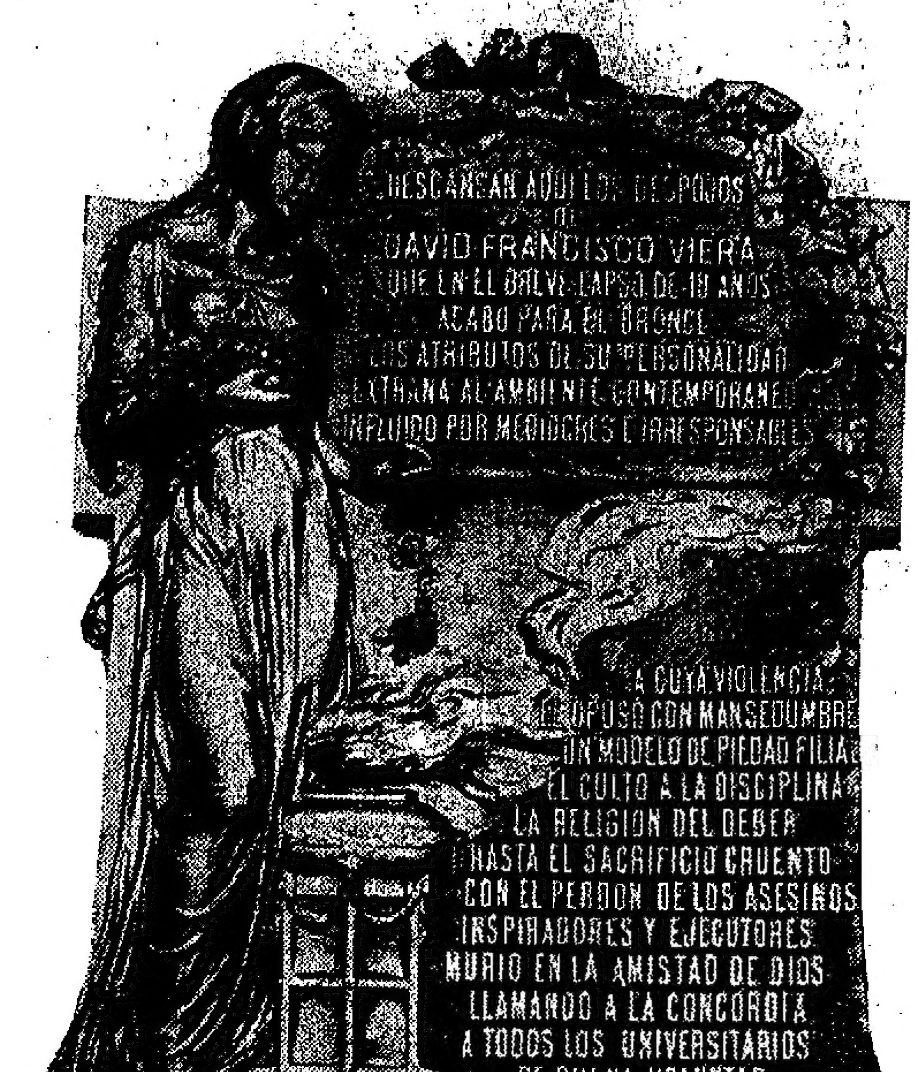

La actitud que, en vida, asumió el estudiante David Francisco Viera frente a los conflictos que a diario se producían en la Universidad de La Plata, de cuya Facultad de Medicina fué alumno, y en circunstancias en que, erigida en dogma una tiranía que subordinaba los espíritus en aquella casa de altos estudios, la idea del deber, la voluntad libre y el propio pensar eran tratados de apocamiento y debilidad, tuvo ayer una consagración amplia y merecida. Un núcleo selecto de profesores y alumnos universitarios y secundarios se dieron cita junto a la tumba que guarda sus restos, para honrar la memoria del estudiante cuya entereza de carácter en medio de la anarquía estudiantil constituye un estímulo y el mejor ejemplo para sus propios compañeros.

No obstante el mal tiempo que reinó durante la mañana, muchas fueron las personas que se reunieron en la Recoleta, para rendir un íntimo homenaje al joven caído, con motivo de cumplirse el primer aniversario de su muerte.

Además de las delegaciones, cuya nómina damos a continuación, asistieron al acto el doctor Manuel María Viera y el señor Manuel Agusto Viera, padre y hermano, respectivamente, del extinto; el presidente de la Universidad de La Plata, ingeniero Eduardo Huergo; el señor Manuel María Oliver, rector del colegio nacional Juan Martín de Pueyrredón; los señores Armando S. Durante, Francisco A. Turano, Hércules Farioli, Esteban Etkin y Arturo Drogonetti, en representación de las nuevas autoridades del Círculo Médico Argentino y Centro Estudiantes de Medicina; la señorita Inés Recalt, directora de la Escuela Normal de Lenguas Vivas, los miembros de la comisión organizadora y un crecido número de profesores y estudiantes de La Plata.

Entre las instituciones adheridas, estuvieron representadas la Liga Patriótica Argentina, el Centro Paraguayo, la Unión Popular Católica Argentina, la Liga Argentina Económica Social, la Liga Argentina de la Juventud Católica, el Colegio Nacional Rivadavia, los centros de estudios sociales Manuel Belgrano, Castro Barros, José Manuel Estrada y el de señoritas Blanca de Castilla, el Colegio Nacional Belgrano, y otros más.

La Escuela Normal de Lenguas Vivas y la Escuela Normal nº 1, que también estuvieron representadas, enviaron artísticos ramos de flores que fueron colocados en el sepulcro del estudiante Viera.

En el peristilo de la Recoleta había sido colocada la placa conmemorativa, cuya fotografía publicamos, y al ser ésta descubierta, ocupó la tribuna el doctor Tomás R. Cullen, quien usó de la palabra en reemplazo del doctor Colmo, cuya inasistencia fué motivada por circunstancias de última hora.

Es muy reconfortante, dijo el doctor Cullen, para el espíritu patrio, contemplar esta nobilísima iniciativa de la juventud estudiosa del país, que se congrega ante la tumba de un mártir del deber universitario, para reafirmar altivamente su solidaridad con los principios fundamentales del sentimiento de justicia, que constituyen el patrimonio moral de la sociedad argentina.

No es mi propósito, continuó, reabrir procesos ni formular recriminaciones, que desentonarían en este ambiente de recogimiento y de perdón y que no serían dignos del valiente y abnegado joven Viera, cuya memoria y cuyo ejemplo serán para siempre fecundante lección.

Ante esta tumba prematuramente abierta, podemos aprender con intensa amargura, que cuando los rumbos de la juventud se desvían de los postulados eternos de la moral y del derecho, sólo subsisten el caos y el crimen desolador.

El joven Viera había venido de la República hermana del Paraguay, respondiendo al llamamiento generoso que hace nuestra Constitución a todos los hombres del mundo que quieren habitar el suelo patrio, y especialmente a los que tienen el propósito de aprender y enseñar las ciencias y las artes.

De su carácter y del concepto que tenía sobre el cumplimiento del deber, constituye el mejor testimonio la forma en que se produjo su tristísima muerte, que tan profundamente conmovió el sentimiento de todo corazón argentino.

El doctor Cullen terminó su discurso con estas palabras:

Jóvenes estudiantes: para honrar la memoria de vuestro compañero David F. Viera, el mejor camino es imitar su ejemplo.

Estoy seguro de que su sangre generosa no ha caído en terreno estéril, y que recordando y practicando las normas fundamentales de su vida, sintetizadas en estas grandes palabras: Dios, Patria, Familia, Trabajo, Ciencia, Virtud y Carácter, la juventud argentina cumplirá su misión en el difícil momento histórico actual y habrá reivindicado noblemente la memoria inolvidable del estudiante Viera.

A continuación habló el presbítero doctor Alberto Molas Terán, quien dijo que en su vida y en su profesión, en contacto continuo con el dolor humano, no había oído un llanto más desgarrador ni más contagioso que el de la madre del joven a quien se dedicaba el homenaje.

Por la gama de aquel lamento, añadió, iban tañendo las notas de una pena que a ratos imitaban la furia de un mar amargo y bravío deshecho en tempestad de gemidos y de lágrimas arreciando a torrentes inagotablemente, y que luego, con intermitencias de calma, reproducían el chillido penetrante y agudo del viento anunciador de nuevas arremetidas del temporal desatado... Es que, en efecto, aquello era nada menos que el rugido de las entrañas maternales hechas pedazos por el más violento de los suplicios inventados por la ferocidad del hombre: el de arrebatar a una madre el predilecto de su amor.

Eralo David Francisco, y lo merecía por la bondad, por la ignorancia del mal que circundaba su ingenuidad de adolescente educado en un hogar de añejas y nobles tradiciones empapadas en virtud, en honestidad y en hombría de bien.

Yo no vengo a recriminar a nadie—añadió más adelante—ni tampoco a señalar con el dedo a los autores responsables o irresponsables del crimen, porque mi investidura es de paz y de indulgencia, aunque no de complicidad impasible y callada, y porque la leyenda de esta placa atestigua que Viera rindió la existencia perdonando a sus asesinos. Pero en fuerza de la misma investidura vengo a protestar por la justicia, por la libertad y por el orden que engendran la concordia, sin la cual es imposible vivir en sociedad.

El orador, que abundó en palabras de paz y olvido para todos, agregó finalmente:

Junto a las cenizas de este muerto que comienza a hablar a los vivos con elocuencia de ejemplo y de martirio en aras del deber "pro aris et focis", os invito y comprometo a una gran conspiración: levantar el espíritu hasta el Dios que une las almas de los buenos en una idéntica voluntad de hacer bien, y obtener el supremo don terrenal de la paz de los vivos en medio de la mutabilidad de las pasiones humanas. Y abrigo la convicción de que en este sepulcro ha caído la semilla fecunda del resurgimiento universitario del país.

En seguida usó de la palabra el señor Jacinto Calvo, de la Universidad de La Plata, quien, después de referirse al significado del homenaje, dijo:

David F. Viera es el símbolo de una hora que tendrá resonancias en el futuro docente del país. Nosotros honramos su recuerdo, porque ello, al par que un merecido tributo de cariño al desventurado compañero, importa un desagravio para la cultura argentina.

Es una amarga lección que debo aprovecharnos. No olvidemos que el crimen es un sombrío síntoma y tengamos el valor moral de luchar contra él.

Finalmente, ocupó la tribuna el doctor Tomás D. Casares, quien, después de un breve exordio, dijo así:

¿Qué propósito nuevo hace hoy cortejo al dolor de la muerte que conmemoramos? Quizá no todos puedan contestar con una afirmación, y por eso hemos venido, para encontrarla y declararla, porque de lo contrario, esta de Viera sería una muerte estéril, absurdo culpable entre cristianos para quienes el fin de una vida, recordatorio del destino humano, debe ser el principio de otra espiritual nueva y mejor, en los que sobreviven.

Señores: Nadie debe, aunque a veces un impulso elemental lo lleve a ello, poner en duda la sinceridad de la conducta ajena. Y bien: este estudiante murió cuando quería cumplir con su deber, porque otros creyeron que tenían el deber de impedírselo.

Esta es, por cierto, la síntesis de todas las tragedias verdaderas. Las convicciones distintas están destinadas a chocar, pero si son sinceras el choque adquiere sentido práctico; porque si la sinceridad no es un criterio de justificación total, puede sí serlo de la violencia puesta en el cumplimiento de la convicción.

La condenación surgirá de un propósito de perfección moral y de progreso colectivo que la juventud se imponga y realice, aguijoneada por el dolor de este recuerdo; surgirá colocando en la vida universitaria y en el sitio que ocupaban las ideas responsables de la muerte de Viera, otras capaces de conquistar aquéllas y convertirlas, por obra y gracia de una luminosa y evidente preeminencia moral.

¿Cuáles serán esas ideas?

Señores: la participación estudiantil en el gobierno universitario no significa la creación de una nueva autoridad, porque esto sería confundir autoridad, que es fuerza moral, con gobierno, que es el elemento de su realización y que muchas veces existe sin autoridad. La autoridad es siempre una, aunque sus generadores sean múltiples y distintos. Tampoco importa la creación de un nuevo órgano de gobierno, y si jurídicamente se puede demostrar que lo es, por cuanto el cuerpo electoral es un poder de estado, creo que los estudiantes deben rechazar la calificación porque no expresa toda la trascendencia de sus nuevas funciones.

¿Qué significa entonces? Es la incorporación al orden universitario de una nueva fuerza espiritual destinada a mantener y fortalecer la autoridad en cuanto síntesis de los valores morales: fuerza que bien puede llegar a ser poder de gobierno, por su empuje moral, como puede también llegar a ser poder de revolución contra el gobierno que se aparte de la justicia y abandone su deber.

A los estudiantes no debe interesarles la participación en las funciones directivas: lo que les debe importar es que éstas, como las docentes, se realicen con una absoluta y constante estrictez ética.

Pero—y esto es lo esencial y lo olvidado—la participación estudiantil no es un valor en sí, no es más que una fuerza, que será generalmente injusta si cada uno de los que la componen no lleva a ella una potencia moral verdadera, y esto aporte lo puede dar tan sólo quien posee en realidad, o por lo menos en deseo visible, vehemente y sincero, cultura y virtud.

Y esta de hoy es la ocasión solemne de confesar ante esta memoria amarga que alzamos como una bandera enlutada, que, hasta ahora, la reforma ha sido, con excepciones fugaces, fuente de anarquía, porque la fuerza que incorporó al orden de la Universidad no ha pasado todavía de ser nada más que una fuerza sin sentido.

Y bien; la juventud que tiene en sus manos semejante poder no lo usará con legitimidad mientras no lo dote del sentido ausente. Y no lo dotará mientras no se recoja dentro de sí misma y proclame un propósito nuevo: recomenzar la obra por la reforma de su propio espíritu. Queda siempre una interrogación abierta, de cuya respuesta depende que este nuevo esfuerzo cuaje en un orden ideal, justo y austero.

¿Cuál será la ley de la reforma espiritual?... Por desgracia no es la que vivimos hora de unidad moral: cada cual responderá, pues, según su anhelo. Y yo declararé el mío con el respeto religioso que inspira el ejemplo de este niño hombre que cumplió, con trágica sencillez, todo su deber, y lo haré repitiendo un voto ya formulado: que en la Universidad se enseñen, se aprendan y se practiquen los Evangelios; en ellos está en este caso como en todos, la salvación, porque en ellos y sólo en ellos está toda la justicia.

INFORMACION DE LAS PROVINCIAS Y TERRITORIOS

TUCUMAN

CONVENCION DEL PARTIDO LIBERAL

LA RENUNCIA DEL DR. PADILLA ES RECHAZADA POR 59 VOTOS

Consideraciones de algunos convencionales

Tucumán, abril 24 — Se reunió a las 15 la convención del partido Liberal, presidida por el señor Gaspar Taboada. Asistieron 139 convencionales, y después de algunas frases del presidente se centró a tratar la renuncia que de su candidatura presentó el doctor Ernesto E. Padilla.

Acto seguido hizo uso de la palabra el señor Rojas Rueda, quien pronunció un discurso que levantó una verdadera borrasca en el auditorio, pues comenzó por calificar de derrotista a la mayoría de los miembros de la junta del partido, que maniobró para obtener que fuese votado el doctor Padilla, sabiendo que su propósito de renunciar era inquebrantable y que, además, ocultó la dimisión de aquél, confirmada la misma noche, dijo, en una conferencia telegráfica con el candidato.

Censuró a la junta el no haber acatado lo decidido en la convención del 3 de abril, imponiendo que inmediatamente se iniciaran los trabajos.

Dijo que el partido no había dado una sola señal de que se mantuviese la decisión de ir a la lucha, y aseguró que se tenía la evidencia de que los miembros de la junta, señores Corsio, Díaz y Vallejo, llevaban el partido a la abstención y a su disolución completa.

El orador, fué interrumpido por manifestaciones violentas en favor y en contra y en medio de un tumulto como no es común en las asambleas liberales, y formuló la siguiente moción, dividida en tres partes: que no se tratase la renuncia del doctor Padilla; que se pidiese la renuncia colectiva de la junta, y que se solicitase de la intervención la prórroga de las elecciones por cinco o seis meses.

Habló luego el ingeniero Marcos Rougés, quien negó que tuviesen fundamento las afirmaciones del señor Rojas Rueda. Defendió la conducta de la junta, que dijo había sido correcta y amoldada a las circunstancias, teniendo en cuenta la grave situación política del país, con las instituciones desquiciadas y un desbarajuste administrativo sin ejemplo, por obra del radicalismo imperante.

Se hizo moción para tratar la renuncia. Se votó si era previa la de Rojas Rueda, y fué rechazada.

Luego entró a considerarse la renuncia del candidato. Hablaron varios convencionales, entre ellos el doctor José Lucas Penna, quien dijo que no había votado al doctor Padilla, pero que si resultaba nuevamente elegido, iría inmediatamente a hacer campaña por el triunfo del partido.

Agregó que el doctor Padilla no tenía razón al asegurar que debería abrirse paso a los hombres jóvenes; que el candidato debía ser hombre avezado para poder hacer frente a la desquiciada situación financiera, administrativa y política de Tucumán.

A continuación hicieron uso de la palabra algunos otros convencionales, para elogiar al doctor Padilla y encarecer la necesidad de ir a la lucha con su nombre, para poder triunfar.

Luego se puso a votación la renuncia, la que fué rechazada por 59 votos; 43 se abstuvieron de votar.

Acallados los aplausos de este resultado, el señor González Calderón hizo moción para que la convención diera un voto en el sentido de que la junta iniciara la campaña electoral mañana mismo, para recuperar el tiempo indebidamente perdido.

El miembro de la junta, doctor Abraham de la Vega, pronunció un vibrante discurso. Protestó de las censuras que directa o encubiertamente se dirigían a la junta, por lo que dijo presentaba la renuncia, en nombre propio y de todos los miembros. Puesta a votación, fué rechazada por 83 votos; 13 votaron por la aceptación y 7 se abstuvieron.

Este resultado fué recibido con largos aplausos.

Habló a continuación el señor Marcos Rougés, quien invocó la memoria del antiguo jefe del partido, doctor Raúl Colombres, para que su espíritu guíe a la concordia y al triunfo a los hombres del liberalismo, cuyo triunfo nadie, dijo, puede disputarle.

Es seguro casi, afirmó, que las elecciones serán postergadas, y si no lo fueran triunfará igualmente el liberalismo, pues el partido Radical, dividido como se encuentra, no tiene ni remotas probabilidades de éxito.

La fracción adicta al señor Sotelo Peña no puede obtener el triunfo en las actuales circunstancias, y en cuanto a los partidarios del señor Vera, dijo, estoy seguro de que no obtendrán ni un sólo convencional. Esto para el caso de que no se prorroguen las elecciones, añadió, y en caso contrario el partido tiene tiempo suficiente para salvar las dificultades de menor cuantía y fortalecer aún más su organismo.

Con grandes aclamaciones y vítores al doctor Padilla terminó la asamblea.

Ahora bien; en muchos convencionales la impresión es que el doctor Padilla renunciará nuevamente, creencia robustecida por un telegrama, dirigido por el doctor Padilla al doctor Nicanor Posse, en que reitera su propósito de no aceptar la candidatura.

LA SEPARACION DEL JUEZ EN LO CIVIL

Memorial a la Suprema Corte

Tucumán, abril 24—El doctor Francisco Padilla, cuyo nombramiento de juez en lo civil y comercial, con carácter interino, ha dejado sin efecto la intervención, presentó ayer a última hora un memorial a la Suprema Corte, en el que examina su situación legal ante el decreto del interventor. Sustenta en él la tesis de que el interventor federal no tiene facultades para declarar su cesantía y que ella no puede producirse sino al fin del período para que fué nombrado, o salvo que el Senado no prestase el acuerdo correspondiente.

El doctor Padilla sostiene también, en el citado documento, que admitir que el interventor, venido únicamente a garantizar la ley electoral, se entrometa en la justicia, sería un contrasentido, y pide que el tribunal habilite horas para expedirse.

Su nombramiento debe considerarse como procedente del Poder Ejecutivo Nacional, y en tal sentido está sujeto a las disposiciones legales, según su opinión.

Hasta ahora no se conoce la decisión del tribunal.

Se ha recibido un telegrama de Salta, en el que se comunica que ha sido aceptada la renuncia de juez en lo civil, presentada por el doctor Francisco Padilla, con anterioridad al 19 del corriente.

La petición de postergación de las elecciones

Tucumán, abril 24—El señor Emilio Y. Casadey, publicó ayer una carta, en la que manifiesta que se le han apersonado dos caballeros, quienes le pidieron que firmase una solicitud de prórroga de las elecciones, lo que se negó a hacer, en razón de que considera que la postergación de aquéllas no es otra cosa que una maniobra política, pues encuentra injustificada la petición formulada sobre la base de que las elecciones del 8 de mayo próximo vendrán a perjudicar a la industria y al comercio.

Añade en dicha carta que lo que realmente perjudicará será la permanente incertidumbre en que se vivirá hasta que se realice el acto eleccionario en cuestión, cuya tardanza en efectuarse retraerá aún más el crédito y los negocios de la provincia.

CORDOBA

REPRESION DEL CUATRERISMO

Camino de Córdoba al Rosario

OTRAS INICIATIVAS

Nota del gobernador de Santa Fe

Córdoba, abril 24 — El gobernador de Santa Fe dirigió al de esta provincia la siguiente comunicación:

Al acusar recibo a su comunicación del 15 del corriente, relativo a los asuntos de represión del cuatrerismo, camino interprovincial de Córdoba a Rosario, y proyecto de desagüe de la cañada de San Antonio de Litín, planteados en la muy grata conversación que V. E. recuerda, con el propósito de iniciar al respecto una labor de conjunto, progresista y eficaz; tengo el honor de manifestar a V. E. que me ha sido grato recibir la visita del comisionado del Poder Ejecutivo de esa provincia, el subsecretario de Obras Públicas, ingeniero Filemón Castellanos Posse, con el cual he cambiado ideas y arribado a las siguientes conclusiones, acerca de los referidos asuntos:

Encomendar a dos diputados nacionales por cada provincia, que gestionen ante el Ejecutivo nacional y el congreso, la prosecución de los estudios relativos a las obras de desagüe de San Antonio de Litín, e interesar a dichos poderes para la realización de la misma, terminado lo cual se designarán dos peritos, para que determinen la proporción en que ha de contribuir cada provincia, a la realización de las obras, de acuerdo a los beneficios que reporten a una y a otra.

Encomendar a dos ingenieros, uno por cada gobierno, para estudiar la mejor forma de realizar el camino de Rosario a Córdoba, para proyectarlo y para determinar la contribución de cada provincia.

Encomendar a dos comisionados, uno por cada gobierno, para que estudien las disposiciones legales que existan en una y otra provincia, con respecto a la represión del cuatrerismo y propongan un cuerpo de legislación común, que oportunamente será sometido a la consideración y aprobación de las respectivas legislaturas, y para que aconsejen además todo lo conducente al fin que se persigue de combatir el abigeato.

Pedido de exoneración de catedráticos

Córdoba, abril 24 — El consejo superior de la universidad, resolvió elevar, con todos los antecedentes, a la consideración del ministerio nacional de Instrucción Pública, el pedido de la Facultad de Ingeniería, relativo a la exoneración de sus cátedras de los ingenieros Romagosa, Capdevila, Martínez Farías y Granillo Barros.

Se hace constar en la nota que el consejo no juzga la competencia técnica de los mencionados profesores.

El dique sobre el río Tercero

Córdoba, abril 24 — Ha llegado a esta ciudad, de paso para Almafuerte, la comisión que fué a Buenos Aires con el fin de gestionar la prosecución de las obras del dique sobre el río Tercero.

El presidente de esa comisión, señor Eugenio Carranza, se muestra muy satisfecho de la buena voluntad que ha encontrado para su gestión de parte de las autoridades nacionales.

Enlaces

Córdoba, abril 24 — Mañana se efectuarán los enlaces de las señoritas Esther Carreras Vélez, con el señor Carlos M. Martínez, y el de la señorita Angélica Argañarás, con el señor Julio A. Moyano.

—Se efectuaron los enlaces de la señorita Sara Torres, con el doctor Carlos Sáenz; el de la señorita Amanda Roque Ceballos, con el señor Valentín R. Mabres, y el de la señorita Marta Amuchástegui, con el señor Ricardo Amuchástegui.

Distinción a un funcionario policial

Buchardo, abril 24 — Vecinos de esta localidad obsequiaron al subcomisario de policía, con un espadín. El acto dió motivo a un banquete y a una manifestación de aprecio para el funcionario.

En memoria del doctor Vaca Narvaja

Córdoba, abril 24 — El comité radical de la juventud, ha designado una comisión compuesta por los doctores Pedro León, Pedro Vivas, Humberto López Narvaja y Manuel Palacio, para que organice un homenaje a la memoria del doctor J. Vaca Narvaja, recientemente fallecido.

Obsequio al doctor González

Córdoba, abril 24 — Los radicales de la quinta sección han firmado un pergamino que remitirán al señor Elpidio González, como homenaje de adhesión.

Sucursal del Banco de Italia

San Francisco, abril 24 — Se inauguró la sucursal del Banco de Italia y Río de la Plata.

Con el fin de asistir a la ceremonia llegaron de ésa el señor Santiago Pinasco y los agentes de la casa central y de la sucursal de Rosario.

CORRIENTES

ASAMBLEA DE RADICALES

Censuras a la dirección del partido

Corrientes, abril 24 — Ayer se efectuó una asamblea de miembros del partido Radical en el Centro Español. En ella se resolvió dirigir al Presidente de la República, un telegrama de adhesión a su política, y nombrar una comisión que se apersonará al comité central del radicalismo, para significarle que vería con agrado que él procediera a la reorganización de los comités de todos los departamentos y que se tomaran medidas, a fin de que no volvieran a producirse los actos de indisciplina entre los correligionarios políticos, que comprometen la suerte del partido.

Se pronunciaron palabras de censura por la poca actividad del comité, y la escasa eficacia en la dirección del partido.

Plantación de árboles en una avenida

Corrientes, abril 24 — El presidente del Consejo Superior de Educación ha solicitado la concurrencia de la municipalidad y de las direcciones de la escuela normal de maestras y colegio nacional, para que presten ayuda al personal de las escuelas provinciales de esta ciudad, en lo que respecta a la plantación de árboles en la calle Fray José de la Quintana, en toda su extensión.

Demostración

Corrientes, abril 24 — En el hotel Buenos Aires fué servido un banquete en honor del doctor Raimundo Meabe.

ENTRE RIOS

LOS PROXIMOS COMICIOS

Paraná, abril 24 — En la primera quincena de mayo se reunirá la convención del partido Radical, para proclamar los candidatos que sostendrá esta agrupación política en los comicios de junio.

Paraná abril 24—Se reunió la junta electoral integrada por los doctores Rafael Avila Castilla, Abraham Bartoloni Ferro y Francisco I. Maglione, bajo la presidencia del primero, y se designó secretario al de la Cámara de diputados, doctor Garbino Guerra.

En esta reunión se dió comienzo a la insaculación de los escrutadores que han de componer las mesas receptoras de votos en las próximas elecciones a que fueron convocados tres círculos de esta provincia. Se ha comenzado por Federación.

Nombramientos en la magistratura

Paraná, abril 24 — El Poder Ejecutivo de la provincia nombró juez en lo civil y comercial de Concordia, al doctor Guillermo Bonaparte.

Esta designación, constituye un merecido ascenso del cargo de agente fiscal que ejercía aquél, con jurisdicción en el departamento de Paraná.

El doctor Bonaparte prestó juramento y el lunes partirá para Concordia a tomar posesión del cargo. Con este motivo sus numerosos amigos le ofrecerán hoy un banquete.

En reemplazo del doctor Bonaparte, fué nombrado el doctor Roberto García Lanza, actual defensor de pobres y menores del juzgado letrado de Nogoyá, y en sustitución de este último, para aquél cargo, al doctor Héctor A. Costa.

Fiesta náutica suspendida

Paraná, abril 24 — Debido al mal tiempo reinante, hoy fué suspendida la fiesta náutica que debía realizarse bajo los auspicios del Rowing Club Paraná.

SAN JUAN

ESTADO AGRICOLA DE LA PROVINCIA

El agrónomo regional destacado en San Juan presentó a la división de investigaciones agrícolas y estudios especiales del ministerio nacional del ramo, un informe relacionado con el estado de la agricultura en esa provincia. Ese técnico inicia su informe diciendo que en los viñedos la cosecha está en su apogeo, tocando ya a su término la de uva francesa, siguiéndole la moscatel y pequeñas partidas de "criolla". Algunos viñateros, de escasos recursos o apurados pecuniariamente, entregan el producto a las bodegas con precios a fijarse. Se han hecho algunas operaciones de uva moscatel para vino al precio de pesos 4 y 4.50 el quintal, puesto en bodega, y se cree fundadamente que la uva "criolla" se venderá a cerca de un peso más que la anterior.

Agrega el funcionario informante, que en la actualidad se están roturando las tierras para la próxima siembra de cereales. Algunos agricultores previsores han dado principio a la siembra de cebada para emplearla en estado verde, como forraje de invierno, realizándose también este cultivo asociado con la alfalfa.

La recolección de maíz comenzó con buenos resultados en aquellos lugares donde las siembras se efectuaron en época oportuna.

En algunos departamentos se sigue la trilla de alfalfa con buenos rendimientos de semilla, siendo ésta de calidad inmejorable.

El agrónomo regional termina su exposición expresando que en muchos alfalfares ya se dió el tercer corte y que ahora se riega con frecuencia para apurar el cuarto, con el propósito de efectuarlo antes que empiecen las heladas tempranas. El precio de este forraje se mantiene siempre elevado, cotizándose a pesos 60 la tonelada puesto sobre vagón; según las últimas operaciones, existe la tendencia a que ese precio se eleve.

SANTIAGO DEL ESTERO

Denuncias contra la escuela normal y el colegio nacional

Santiago del Estero abril 24—Como uno de los detalles de la desorganización en que se encuentra la escuela normal de maestras se señala el hecho de que ha reabierto sus clases en tres locales diferentes.

Los diarios denuncian, por otra parte, que en el colegio nacional se han facilitado cien sillas para una comida de carácter gremial que se realizó en una fonda.

La acefalía de la municipalidad

Santiago del Estero abril 24 — A pesar de haber trascurrido un año de gobierno del doctor Cáceres, se mantiene todavía la acefalía de la municipalidad de la capital. Como la Legislatura negara su acuerdo para nombrar intendente al doctor Andrés S. Rojas, el Poder Ejecutivo lo nombró interventor, como informó oportunamente LA PRENSA, continuando esa situación, sin que siquiera se haya convocado a elecciones de concejales.

MENDOZA

Desorden en una manifestación — Actitud de la policía

Mendoza, abril 24 — En las calles San Martín y Buenos Aires, en circunstancias en que desfilaban los radicales adictos a la política del doctor Lencinas, que regresaban de realizar un mitin en la Alameda y daban vítores a la fracción y mueras a los opositores, se encontraron con varios miembros del comité de partidarios del doctor Tabanera, lo que originó un tumulto, en el que abundaron los insultos y las escenas de pugilato.

Como sonara un tiro, intervino la policía y entonces los manifestantes de ambos bandos políticos se disgregaron en distintas direcciones.

Según se me informa, la policía ha detenido a dos grupos de partidarios del doctor Tabanera y del doctor Lencinas, respectivamente, que pegaban carteles de propaganda política. Parece ser que han sido puestos en libertad los segundos, por orden del jefe de policía, y se ha dejado detenidos a los primeros.

Centenario de Mitre

Mendoza, abril 24 — Se continúan con entusiasmo los preparativos para las fiestas que se realizarán en ocasión del centenario del general Mitre.

Se han formado comisiones de los vecinos más caracterizados en cada localidad, para la organización de las fiestas que se realizarán el 26 de junio.

En esta ciudad se realizará una gran procesión cívica, tedeum en el templo San Francisco, colocación de la placa de bronce en la calle Mitre, en cuyo acto hablará el señor Suárez Lago; velada en el teatro Municipal, conferencia a cargo del doctor Mario Arenas, fuegos artificiales, himno a Mitre cantado por los alumnos de las escuelas, y varias fiestas populares. Se repartirán medallas conmemorativas.

Varias escuelas realizarán fiestas y en la Mitre se inaugurará el busto del prócer, en el patio.

Para el diseño, fundición y leyenda de la placa que se colocará en la calle Mitre, se designó a una comisión formada por los doctores Arturo Funes y Juan N. Peralta y señor Baraldo Victorica.

La comisión formada por el director de "Los Andes", señor Jorge Calle y doctor Lucio Funes, solicitará a los diarios locales la publicación de un número especial el día del centenario.

Agradecimiento a un jefe de correos

Mendoza, abril 24 — El cónsul de Francia se dirigió al jefe del octavo distrito de correos, señor Castro, para agradecerle en nombre de la voladora señorita Bolland, su eficaz colaboración al organizar el servicio informativo sobre el estado del tiempo, que sirvió a aquélla para realizar su proeza.

Demostración a los señores Tabanera y Evans

Mendoza, abril 24 — Con asistencia de muchos amigos y correligionarios políticos, se efectuó en la confitería del Parque el almuerzo ofrecido a los señores Tabanera y Evans.

Hablaron varios oradores y agradeció el homenaje el señor Tabanera.

Conferencia de Delcroix

Mendoza, abril 24 — Con numerosa asistencia de familias de la colectividad italiana, se realizó la conferencia del teniente Delcroix y el te que la sociedad Donne Italiane ofreció en honor de la señora del citado oficial del ejército de Italia.

Menores ladrones—Enfermo

Mendoza, abril 24 — En circunstancias en que la señora Isabel de Sarmiento tomaba el tren para San Juan, los menores Juan y Diego Ortega la arrebataron la cartera, la que contenía cien pesos.

Los menores fueron detenidos.

—Se halla mejor el doctor Labat.

SAN LUIS

Homenaje a una educadora

Mercedes, abril 24 — En el teatro Sportsman, de esta ciudad, se realizó la fiesta organizada en honor de la maestra señorita Sofía Galán, con motivo de su jubilación.

Ofreció la fiesta el doctor Epifanio Mora Olmedo, e hicieron uso de la palabra la señorita Berta L'Huillier, en nombre de la sociedad Pro Patria, y la señorita Lola Rovira, en representación de las ex alumnas de la obsequiada.

Antes de terminar la fiesta fué entregado a la señorita Galán, como recuerdo del acto, un precioso anillo de platino y brillantes.

Asamblea del Sporting Club

Mercedes, abril 24 — La comisión directiva de la sociedad Sporting Club ha citado a los socios a asamblea general, para el día 1.° de mayo, con el fin de elegir las nuevas autoridades de la institución.

Reunión del comité radical

Mercedes, abril 24 — Esta tarde se realizó la reunión política del comité radical de esta ciudad, con el fin de cambiar ideas sobre los candidatos que sostendrá el partido en los próximos comicios, para diputados provinciales y gobernador.

CHUBUT

EL ANALFABETISMO EN LA PATAGONIA

Necesidad de combatirlo

Nuestro colega "El Chubut", de Comodoro Rivadavia, trata de la instrucción pública en la Patagonia, y al efecto dice, entre otras cosas, lo siguiente:

Uno de los tantos problemas que afligen la vida y desarrollo de los territorios nacionales en general y del Chubut en particular es, sin disputa, el de la instrucción primaria. Ocioso sería recordar la multitud de factores que lo plantean: territorios demasiado extensos, vialidad dificultosa, apatía de los pobladores, inseguridad y deficiencia de locales y personal escolar, etc. El Consejo Nacional de Educación no ignora estos datos y hay motivos para creer que no los toma en cuenta.

La enorme diferencia existente en la proporción comparada de la población escolar en la capital federal y los territorios nacionales, hablan bien claro de la influencia decisiva que el medio urbano juega en la cultura de la infancia. Nuestra metrópoli arroja un 93 por ciento de inscriptos sobre el total de población escolar, mientras los territorios nacionales, apenas alcanzan al 47 por ciento.

A continuación sostiene la necesidad de establecer el internado escolar obligatorio, por cuanto dice que con ello se haría desaparecer el analfabetismo, y añade:

La población escolar diseminada por los campos, estamos convencidos aprovecharía suficientemente los beneficios de la instrucción primaria, brindándole locales apropiados, capaces de crear "el pequeño medio urbano dentro de la escuela". El ensayo se ha hecho con resultados admirables. San Antonio de los Cobres, capital del territorio de los Andes, cuenta hoy con una "escuela-internado", donde se reciben los niños durante el año escolar, dándoles casa y comida, al mismo tiempo que se les educa e instruye. En Bariloche quedará pronto terminado un edificio de idénticos fines.

Esta experiencia ha evidenciado prácticamente la enorme superioridad del sistema, frente al ineficaz de las "escuelas ambulantes", considerado, no sin razón, un verdadero error.

El presupuesto del año en curso asigna una partida de 5.000.000 de pesos para obras y edificación de establecimientos de enseñanza.

RIO NEGRO

CRITICA SITUACION DE LOS HACENDADOS

San Antonio Oeste, abril 24 — La desvalorización y falta de compradores de lanas ha creado una afligente situación al comercio y a los ganaderos de la campaña. A esto hay que agregar el mal estado de los campos de pastoreo.

El comercio de la campaña apenas habrá cobrado la cuarta parte de sus créditos, con lanas que no puede vender, y para evitar que los ganaderos abandonen los rebaños, debe seguir proveyendo de víveres a aquéllos.

Es indispensable que el comercio mayorista conceda prórrogas al de la campaña, hasta que se normalicen las transacciones. Toda medida de apremio agravaría la situación y obligaría a liquidaciones ruinosas.

Los propietarios de campos, que han obtenido grandes ganancias en los arrendamientos durante la situación próspera, ahora deben moderar sus pretensiones y conceder ventajas para el pago, pues el producto de las haciendas no alcanzaría hoy para pagar el arrendamiento si se obligara a liquidarlas.

La sequía persiste en todo este territorio.

NOTICIAS DE POLICIA

SUCESO SANGRIENTO

HOMBRE MUERTO DE UNA PUÑALADA

El personal de la comisaría 36.ª y la sección seguridad personal de la división de investigaciones, continúan trabajando en el esclarecimiento de un crimen misterioso desarrollado anteanoche en la esquina de las calles Boedo y Las Casas.

Aproximadamente a las 24, en circunstancias en que el vigilante Sixto Gómez, efectuaba un recorrido por el radio de la sección a su cargo, encontró al llegar al paraje mencionado a un individuo que se hallaba tendido en la acera, en medio de un gran charco de sangre y que se quejaba lastimosamente.

El agente Gómez se aproximó al desconocido para interrogarlo, comprobando entonces que éste presentaba una profunda puñalada en el vientre, de la que manaba abundante sangre. El herido no pudo declarar, pues al preguntarle el representante de la autoridad sobre la forma en que se produjo el hecho y demás datos, el desconocido perdió el conocimiento.

Inmediatamente se solicitaron los auxilios de la Asistencia Pública, acudiendo una ambulancia que trasportó el herido al hospital Ramos Mejía, en cuyo establecimiento falleció mientras los médicos de guardia le practicaban la primera cura.

El subcomisario Pérez y el ayudante Carranza intervinieron a los pocos instantes y tomaron las primeras providencias. El arma empleada por el criminal para cometer el hecho es un cuchillo muy filoso que mide cerca de cuarenta centímetros de longitud, y fué encontrado por el agente Gómez clavado en el vientre de la víctima. La vaina correspondiente al cuchillo fué hallada a pocos metros del sitio donde se produjo el suceso.

El comisario Eduardo I. Santiago, jefe de la sección seguridad personal de la división de investigaciones, al tener conocimiento de lo ocurrido ordenó que los empleados Del Pino, Pochelli y Strassera, se trasladaran a la comisaría 36.ª y cooperaran con el subcomisario Pérez en el esclarecimiento del crimen.

Por medio de las impresiones digitales, los empleados del gabinete dactiloscópico que dirige el comisario

...German Montenegro, era uruguayo, de 28 años de edad, y se domiciliaba hasta hace pocos meses en Puente Alsina, provincia de Buenos Aires. En su prontuario figura con cinco entradas en la policía en averiguación de antecedentes.

En la comisaría 35.ª se presentó espontáneamente, anoche, declarándose autor del homicidio perpetrado en la persona de Germán Montenegro, Donato Grippo, argentino, de 28 años de edad, soltero, albañil, domiciliado en la calle Metán 3357.

A estar a la declaración prestada por Grippo, el suceso se produjo por resentimientos anteriores. Hace algún tiempo, Montenegro y Grippo tuvieron un incidente por cuestiones sin importancia, a raíz de lo cual quedaron disgustados.

Los antagonistas se encontraron anoche en un almacén que existe en la esquina de Boedo y Las Casas, y después de haber bebido con exceso reanudaron las viejas reyertas.

Durante la discusión, dice Grippo, Montenegro le pegó varias bofetadas, y al pretender repeler la agresión intervinieron algunas personas que estaban en el comercio y los separaron. El dueño del almacén pidió entonces a los parroquianos que para evitar posibles ulterioridades, abandonaran la casa.

Cuando Montenegro y Grippo se encontraron en la acera sostuvieron un nuevo incidente, al que puso fin el último de los nombrados sacando una cuchilla que sepultó en el vientre de su contrincante. Al ver caer a la víctima, agrega Grippo, emprendió la fuga hasta su domicilio, donde, después de lavarse las manos y cambiarse de ropa, volvió a salir y anduvo por distintos parajes, resolviendo presentarse a la policía al enterarse que ésta lo buscaba por haber comprobado que él era el criminal.

ENTRE GENTE MALEANTE

Muerto de un balazo

Ayer, a las 21.20, el conscripto del 8 de caballería, Eduardo Baigorria, encontró el cadáver de un hombre frente al número 784 de la calle Zavaleta, en jurisdicción de la comisaría 34ª. En seguida dió aviso a la policía, concurriendo el ayudante Domingo Echaurre de la mencionada sección.

Un médico de la Asistencia Pública comprobó que el extinto había fallecido a consecuencia de un balazo en el pecho, descerrajado a quemarropa. Por declaraciones de algunos vecinos y agentes de la sección se supo que el extinto se llamaba Emilio Herrán y que estaba reconocido como maleante. Era argentino y de 26 años de edad.

Iniciadas las averiguaciones pertinentes, el ayudante Echaurre consiguió las declaraciones de varios vecinos, quienes manifestaron que un individuo discutió acaloradamente con Herrán en el lugar del hecho y que después medió un desafío. Al poco rato se sintió la detonación.

En la comisaría 34ª está detenido un hombre que se cree sea el autor de la muerte de Herrán. Es de malos antecedentes y tiene en su prontuario otro homicidio, por el cual sufrió una condena de penitenciaría. Dos personas indican a este individuo como el homicida, pero anoche negó el hecho.

Interviene en el asunto el juez de instrucción, doctor Irigoyen.

EL INCENDIO DE ANOCHE

Pérdidas por más de 50.000 pesos

Ayer a las 23 se produjo un incendio en la casa de reparaciones de neumáticos que Vicente Del Caso tiene establecida en la calle Córdoba número 2468.

El comercio ocupa un salón de 10 metros de frente por 25 de fondo, y debido a un corto circuito que se produjo en la instalación de la luz eléctrica, ardieron las mercaderías allí depositadas.

Cuando llegaron los bomberos, al mando del comandante Cobas, el local era presa de las llamas. La acción de los bomberos permitió salvar una parte de las mercaderías y aislar el fuego, que poco después fué dominado.

Del Ceso, según declaró en la comisaría 7.ª, tenía un capital de 65.000 pesos, con seguros en varias compañías por valor de 60.000.

Las pérdidas fueron valuadas por Del Ceso en 50.000 pesos.

El propietario del edificio, José Rivas, no ha valuado sus perjuicios.

ACCIDENTES DEL TRAFICO

Muerte de un anciano

Ayer, poco antes de las 14, Emigdio Marotta, italiano, de 64 años de edad, domiciliado Cangallo número 1498, transitaba por la calle Venezuela, en dirección al Oeste. Cuando atravesaba la calzada de Entre Ríos, fué atropellado y derribado por el automóvil de alquiler chapa 3683, manejado por el "chauffeur" Jesús Pérez.

El anciano fué pisado por las ruedas del vehículo, las que le produjeron lesiones internas en el cuerpo y heridas desgarradas en el rostro. En una ambulancia, la víctima fué transportada al consultorio central de la Asistencia Pública, dejando de existir en el trayecto.

Un vigilante de la comisaría 8ª detuvo al conductor Pérez. De lo sucedido se dió aviso al juez de instrucción doctor Jaime Llavallol.

ROBO A UNA ARTISTA

Gordy Millowstch, artista de la compañía de operetas que actúa en el teatro Coliseo, concurrió ayer a la comisaría 1.ª y denunció que el sábado último, por la noche, hallándose trabajando en el teatro mencionado, un individuo desconocido se presentó en el departamento que habita en la casa calle Corrientes 781, e invocando falsamente su nombre, pidió a una sirvienta que le entregara unas mantillas que guardaba en un ropero.

Mientras la fámula consultaba con algunas personas de la servidumbre si debía o no entregar las mantillas que en nombre de su patrona le requería el individuo aludido, éste, aprovechando que el departamento había quedado solo, se introdujo en un dormitorio y de una mesa sustrajo un prendedor con perlas.

A los pocos instantes volvió la sirvienta e hizo entrega de las mantillas al desconocido, el cual desapareció inmediatamente.

Al regresar a su domicilio la Millowstch, y enterada de lo ocurrido, fácil le fué comprobar que la sirvienta había sido víctima de un engaño y que el individuo en cuestión era un ladrón.

Las mantillas que se llevó el delincuente fueron valuadas en la suma de 3.200 pesos. Instruye el sumario de estilo el auxiliar Novaro, quien dió aviso de lo sucedido al juez de instrucción doctor de Oro.

Atentados contra la propiedad

Autores desconocidos, cuya detención procura la autoridad policial de la sección 9.ª, en la calle Bartolomé Mitre, entre las de Salguero y Medrano, hurtaron una chata de cuatro ruedas, pintada de color verde y tirada por dos yeguas, que su conductor Luis Romiano Rizzo, dejó momentáneamente estacionada en ese sitio.

El vehículo y los animales pertenecen al señor José Donato, quien valúa todo en la suma de 1.200 pesos.

—Se presentó en la comisaría 22.ª Arturo Manginotti, en representación de la razón social Bomio y Hnos., y denunció que un carrero que no conoce a quien [illegible] en las inmediaciones del puerto de la capital una partida de 15 cajones [illegible]

PROVINCIA DE SANTA FE

SEGUNDA EXPOSICION

Concurso de fotografía artística

Organizada por El Círculo, de Rosario, se inaugurará el 10 de septiembre próximo en dicha ciudad, la segunda exposición nacional de fotografía artística.

El reglamento establece, entre otras cosas, lo siguiente:

Serán admitidas todas aquellas fotografías que, además de una buena ejecución técnica, demuestren en sus autores espíritu artístico, sea por la elección del asunto o el sentido de su composición. (Estudios de paisaje, figuras, escenas, etc.)

No serán admitidas reproducciones de cuadros u otras obras de arte, ni vistas estereoscópicas, colecciones de tarjetas postales, fotografías técnicas, etc.

Cada fotografía deberá ser presentada por separado, sea bajo vidrio ("sous verre"), sea colocada en un pequeño marco. Deberá inscribirse en el reverso de cada una el nombre y dirección del autor y el título del cuadro; será facultativa la indicación del procedimiento usado en la impresión de la fotocopia.

No se admitirán fotografías sueltas, sin vidrio, pegadas en conjunto en un mismo cartón o anónimas.

Las fotografías no podrán tener un tamaño que exceda de un metro en su mayor costado y no se admitirán obras que hayan figurado en la anterior exposición.

Los concurrentes no podrán presentar más de seis fotografías.

Podrán concurrir todos los aficionados y profesionales residentes en la Argentina, sin distinción de nacionalidad.

En el concurso a premio tendrán preferencia las escenas, estudios de figura y paisajes tomados en el país.

Un jurado de admisión, compuesto de personas nombradas por la comisión directiva de El Círculo con aquellas que considere de la capacidad y competencia necesarias para apreciar los trabajos, examinará las fotografías enviadas y admitirá las que a su juicio sean dignas de figurar en la exposición.

Sus decisiones serán inapelables.

Los pedidos de admisión deberán dirigirse al secretario de El Círculo, doctor Juvenal Machado Doncel, calle Córdoba 951, hasta el 1.º de agosto y las obras deberán enviarse antes del 31 de agosto, plazo improrrogable, al Museo Municipal de Bellas Artes, calle Santa Fe 835.

Para este concurso se establecen los siguientes premios: un primero de honor, medalla de oro; un primero de figura, medalla de oro; un primero de paisaje, medalla de oro.

REFORMA DE LA CONSTITUCION

El telegrama del Presidente

DISIDENCIAS EN EL BLOQUE RADICAL

LA CUESTION RELIGIOSA

TRAMITACION DE UN ACUERDO

Posible fracaso de la convención

Santa Fe, abril 24 — Suscita diversidad de comentarios el telegrama del Presidente de la República al gobernador de esta provincia, sobre la cuestión religiosa.

Se opina que dicho documento no da una idea definida sobre el asunto ni en favor ni en contra.

Por esta causa, tanto los liberales como los católicos lo consideran en apoyo de sus tesis respectivas.

Santa Fe, abril 24 — Se juzga en forma desfavorable la larga e inútil sesión celebrada anoche por la minoría de la convención constituyente. El debate degeneró en ciertos momentos en diálogo, y faltó la seriedad que debe primar en actos de tanta importancia.

Hubo convencionales que se pasaron toda la sesión en hacer chistes de mal gusto sobre la existencia de Dios y las creencias religiosas. Con esto sólo se logra avivar las pasiones y dar mayores proporciones al conflicto.

El proyecto de la mayoría radical concerniente a la reforma del régimen electoral de la provincia, que ha determinado la protesta y abstención de los convencionales demócratas, producirá también, según todas las apariencias, una fuerte discusión en el bloque situacionista.

Santa Fe, abril 24 — La sesión que inició anoche la convención constituyente en minoría, se prolongó hasta hoy a las 2.30 y finalizó con el discurso del señor Luis Bonaparte, contra la religión.

Hoy, a las 15.50, volvió a realizar sesión en minoría, con asistencia de 25 miembros.

El señor Pesenti leyó un artículo de un diario de Rosario, en el que afirma que el gobernador Mosca, después de exhibir el telegrama del Ministro del Interior, llamó a su despacho a los convencionales radicales y les ordenó que se abstengan de votar la reformas que afectan la religión. Pidió al presidente de la convención, en nombre de los presentes, se dirigiera un telegrama a dicho diario desautorizando la afirmación y dejando establecido que el gobernador no había tomado ninguna ingerencia, que tampoco aceptarían los convencionales.

El señor Meyer sostuvo que la asamblea en minoría no podía tomar ninguna resolución que no fuera compeler a los inasistentes y levantar la sesión.

El señor Pesenti modificó su moción en el sentido de que el telegrama sea dirigido por el presidente de la convención y que lo firmen también los miembros que opinan así. Aprobada la moción en ese sentido, se refirió a la ausencia del sector demócrata y de algunos radicales, los primeros por disidencia, según sospecha en lo relativo al proyecto sobre la división política de la provincia, y los segundos por causas de religión.

Pidió que se nombre una comisión de tres miembros para que se entreviste con los inasistentes y les pida las razones de su ausentismo.

Se resolvió que dicha comisión la formaran el doctor Menchaca y dos miembros que él designará. Después se levantó la sesión hasta el sábado próximo.

Se sabe que se tramita un acuerdo con los demócratas que votarían con los liberales en cambio de la modificación del proyecto relativo a la división de la provincia en círculos electorales. Si este acuerdo fracasara, podrían darse por fracasadas las reformas constitucionales, pues los católicos del sector radical harían el vacío y no se lograría más "quórum".

Rosario, abril 24 — Según se me informa, hoy tampoco aparecerá el manifiesto que el partido Demócrata Progresista ha resuelto dar a la publicidad con motivo del dictamen de la mayoría de la comisión central de la convención constituyente, como quedó resuelto en la reunión del jueves último. Posiblemente aparecerá mañana.

El mismo partido realizó esta tarde dos conferencias anunciadas para protestar por dicho hecho. Una se efectuó en la plaza Pringles, y en ella hablaron los doctores Matos Calderón, Carreras, Schlesinger, Lucero y Antelo, y en la otra, que se realizó en el bulevar Oroño y avenida Pellegrini, los doctores Scarabino, Lonz, Bordabehere y Bertotto.

Santa Fe, abril 24 — Continuó la sesión en minoría. Después del discurso del doctor Arzeno habló el señor Castelli en favor de la religión católica.

Luego, en nombre de los liberales habló el señor Alcides Greca. A la 1.5 comenzó su discurso el constituyente católico señor Recamán.

Santa Fe, abril 24 — El comité de [illegible] dirigió un telegrama al presidente de la República [illegible]

LEGISLATURA

CAMARA DE DIPUTADOS

La discusión del presupuesto

Santa Fe, abril 24. — Con la asistencia de los señores Beresiartu, Bertotto, Cabanillas, Centeno, Contreras, Depetris, Fernández, Ferri, Freyre, García, Gschwind, Lavagnino, Martínez, Cuiño, Masjoan, Munuce, Ocampo, Oliva, Parma, Pessan, Recamán, Regetto, Romero y Silvera, se reunió ayer la Cámara de Diputados. Ocupó la presidencia el señor Centeno.

El señor Bertotto expresó su deseo de conocer la contestación que dió el Poder Ejecutivo a la minuta enviada por la Cámara, sobre abusos cometidos por la policía de Rosario.

Seguidamente, y por moción del señor Recamán, se leyó el mensaje y proyecto del Poder Ejecutivo sobre clausura de las escuelas normales de la provincia, y el pedido de autorización para costear el sostenimiento de más de 100 escuelas que se hallan fuera de presupuesto, como asimismo de otros gastos no incluídos en el de 1918, hasta tanto se sancione el nuevo presupuesto de la provincia.

Luego se pasó a discutir el presupuesto, y entonces el señor Bertotto observó la partida destinada para la Convención Constituyente, y advirtió que estaba establecido que ella sería de 14.830 pesos. Propuso que se acordara solamente por tres meses.

Intervinieron en la discusión de ese asunto los diputados Recamán, Ferri, Lavagnino y Cabanillas, y votada la proposición de que se acordase por seis meses, resultó negativa.

El ministro de Gobierno, doctor Antille, que se hallaba presente, rebatió las proposiciones de fijar término a la Convención, en cuanto al pago de su presupuesto mensual se refiere, y sostuvo que ello debía hacerse hasta tanto funcionase aquélla.

Habló en el mismo sentido el doctor Fernández y se opusieron los señores Ferri y Bertotto.

Puesta a votación la moción, resultó un empate de 11 votos. Entonces la presidencia dió su voto en el sentido de que se pague a la Convención, mientras funcione, la partida mensual de 14.830 pesos.

Acto seguido se prosiguió con la lectura del proyecto del Poder Ejecutivo, sobre la autorización requerida para aumentar los sueldos en distintas dependencias y la aplicación de impuestos, con los que se obtendrán los recursos indispensables para la instrucción pública.

Se aprobaron algunos artículos y fueron observados otros.

Habló luego el doctor Freyre, quien manifestó que antes de discutirse el presupuesto administrativo del puerto consideraba conveniente enviar una minuta de comunicación al Poder Ejecutivo, para que concurra el ministro de Hacienda y Obras Públicas a informar respecto a los 6 artículos que formula dicho diputado sobre la situación del puerto. La mayoría aprobó la minuta de comunicación.

El señor Pessan propuso que fuera destinada una partida de 20.000 pesos para el Aero Club de Rosario, moción que fué apoyada por el señor Bertotto. Esta moción fué aprobada casi por unanimidad.

En seguida el señor Cabanillas hizo moción en el sentido de que se destine una partida para 20 becas de 30 pesos cada una por mes, a la escuela normal número 3 y nacional de comercio de Rosario, lo que motivó aclaraciones sobre las partidas ya aprobadas con ese fin.

El doctor Ferri pidió la reconsideración de una partida de 50.000 pesos, que fué aprobada en otra sesión, para el fomento agrícola, por existir una destinada a premios para sociedades rurales.

Varios diputados que intervinieron en el debate, dijeron que son partidas destinadas con diferentes propósitos.

A las 12 quedó la Cámara sin número, por lo cual se resolvió pasar a cuarto intermedio hasta las 14.30.

Por la tarde, no se consiguió número.

Después de una espera de media hora, la Cámara se reunió en minoría.

El señor Palenque atacó a los nacionalistas, diciendo que eran los principales causantes de la falta de quórum.

Agregó que les convenía que no se sancionara el presupuesto, porque así se apelaba al recurso de autorizar gastos en acuerdo de ministros.

Con esto se levantó la sesión.

La presidencia resolvió citar para el viernes próximo.

ADMINISTRACION PROVINCIAL

Los fondos de las comisiones de fomento

Rosario, abril 24—Se comenta el hecho de que el Poder Ejecutivo de la provincia al mandar pagar el tanto por ciento que determina la ley, por concepto de contribución directa y patentes a las comisiones de fomento, observe el mismo procedimiento que ya se criticó en otros asuntos administrativos, poniendo una división o separación entre la actual y las anteriores administraciones. Quiere decir que las comisiones de fomento no podrán cobrar por ahora todo lo atrasado de los anteriores gobiernos.

INSTRUCCION PUBLICA

Inauguración del nuevo Colegio Nacional

Rosario, abril 24—Regresó de ésa la delegación de estudiantes del nuevo Colegio Nacional, la que viene gratamente impresionada del resultado de la misión que motivó su viaje a esa capital.

Manifiestan los delegados que el Ministro de Instrucción Pública les ha afirmado que la inauguración del nuevo Colegio Nacional se realizará en el transcurso de la semana próxima.

Agregan que la designación del rector recaerá en el doctor Tomás Cerruti, y que no se proveerá por el momento el cargo de vicerrector.

Falta de bancos en una escuela

Reconquista, abril 24—La escuela fiscal de la colonia Reconquista sigue funcionando con asistencia de 60 niños, pero con doce bancos. Debido a ello están parados los demás niños, en clase, pues el Consejo aún no mandó mobiliario.

AGROPECUARIAS

Concurso de maíces en el Rosario

Rosario, abril 24—La Sociedad Rural de Rosario está haciendo una activa propaganda para el sexto concurso de maíces que se realizarán el 12 de junio próximo.

Los programas pertinentes han sido profusamente distribuídos entre los colonizadores y productores, y desde ahora se nota mucho interés por este torneo, pues la sociedad referida ha empezado a recibir inscripciones y muestras.

EN LA CAPITAL

NOTICIAS DE POLICIA

Importante robo de hacienda

Santa Fe, abril 24 — La jefatura política de San Cristóbal comunicó al juez de instrucción de turno que se había producido un importante robo de ganado mayor y que el damnificado es el hacendado señor Gabriel Zurbrigger, quien formuló la denuncia. Por la investigación hecha y como presuntos autores, fueron detenidos dos individuos sobre quienes recaen vehementes sospechas de saber algo del citado robo de hacienda.

Se trata ahora de secuestrar los animales robados y se prosiguen las averiguaciones.

DIVERSAS INFORMACIONES

Exposición de flores y plantas de la región chaqueña

Santa Fe, abril 24—El señor Leandro Rivas Mignaz está organizando en un salón de la escuela Belgrano, una exposición de flores y plantas de la región chaqueña. [illegible]

[illegible] tales preparadas por el señor Rivas Mignaz.

La colección de reptiles es muy extensa y no faltan tampoco algunos representantes de los animales más feroces como el tigre americano, etc.

El registro civil del Rosario

Santa Fe, abril 24—En la próxima semana el inspector señor Eduardo M. Ibarra elevará a la superioridad el informe sobre la visita practicada por él a las oficinas del registro civil del departamento del Rosario.

La explotación de bosques

Santa Fe, abril 24—La seccional de la Defensa Agrícola designó a un empleado para que se encargue de vigilar el desembarque de maderas en el puerto de esta capital, a fin de exigir el cumplimiento del artículo 24 del decreto reglamentario sobre la explotación de bosques, de fecha 4 de octubre de 1909.

ROSARIO

EL DIA SOCIAL

Rosario, abril 24 — Esta mañana fueron sepultados en el cementerio de San Salvador los restos del señor Juan Carlos López, fallecido ayer. El extinto desempeñaba el cargo de secretario de la Cámara de Apelaciones de los tribunales provinciales en ésta y se hallaba extensamente vinculado a la sociedad rosarina.

El acto dió motivo a una sentida demostración de duelo.

La referida Cámara dictó una acordada por la que dispone el envío de una nota de pésame a la familia, mandar una corona y designar a los camaristas doctores Absalón Casas y Zenón González para que la representen en el acto del sepelio.

—Próximamente se realizará el enlace de la señorita Amalia Monserrat Viademonte con el señor León Pronenberg.

—Se realizó en el Círculo Italiano el te y danza que se anunció para esta tarde. Participaron de la interesante fiesta muchas familias de la colectividad aludida.

NOTICIAS DE POLICIA

Menor muerto por un tranvía

Rosario, abril 24 — En la esquina de las calles Córdoba y San Martín, a las 15.30, Arturo Heridia, de 10 años de edad, vendedor de diarios, al subir a un tranvía de la línea número 9, fué arrollado por el acoplado y destrozado.

Intervino la comisaría 3.ª y se procedió a detener al conductor del vehículo.

Sustracción de ropas y mercaderías

Rosario, abril 24 — Sujetos desconocidos sustrajeron ropas y uniformes en el circo situado en la avenida Pellegrini y Paraguay, los cuales han sido estimados en la suma de 1.000 pesos.

DIVERSAS INFORMACIONES

Paseo suspendido

Rosario, abril 24—A causa del mal tiempo se suspendió el paseo y visita al arsenal de puerto Borghi, que se había proyectado para esta mañana por las personas que vinieron de ésa con motivo de la inauguración oficial de los cursos de la Facultad de medicina.

En su mayoría los delegados regresaron a ésa por el tren rápido de Tucumán. Llevan la más grata impresión del acto y de su estada en esta ciudad.

Desarrollo de la usura

Rosario, abril 24 — Se comenta desfavorablemente el desarrollo que está tomando la usura en las oficinas públicas. Se atribuye su auge a que los poderes públicos tienen atrasado el pago de haberes al personal administrativo, lo que obliga a los empleados a vender sus sueldos.

En favor de las víctimas de la pasada huelga

Rosario, abril 24 — Ha alcanzado a pesos 23.060, lo recolectado por la Bolsa de Comercio y en la compañía de tranvías eléctricos, a favor de las víctimas y empleados de policía en la pasada huelga.

El tiempo

Rosario, abril 24—Esta mañana llovió con intermitencias. El tiempo continúa nublado.

A causa de la lluvia se suspendieron diversas fiestas.

EN LOS DEPARTAMENTOS

GENERAL LOPEZ

Compromiso—Vialidad

San Urbano, abril 24—Ha sido concertado el enlace de la señorita María Porta con el joven Eduardo Badalotti. Esto dió motivo a una lucida fiesta familiar en casa de la novia.

—Es lamentable el estado en que se encuentran los caminos que dan acceso a esta localidad, y a pesar de haberse invertido casi 10.000 pesos en el abovedamiento del camino que une a esta localidad con Hughes, éste se encuentra intransitable, pues debe construirse una cantidad de puentes y alcantarillas, construcciones imposibles de hacer si no se consigue del Poder Ejecutivo Nacional una buena suma para tal fin.

La suma conseguida para el arreglo de este camino ha sido recolectada por suscripción entre los vecinos de ésta, pues la comisión de fomento carece por completo de fondos.

OBSERVACIONES METEOROLOGICAS

LA LLUVIA DE AYER

Instalación especial de LA PRENSA

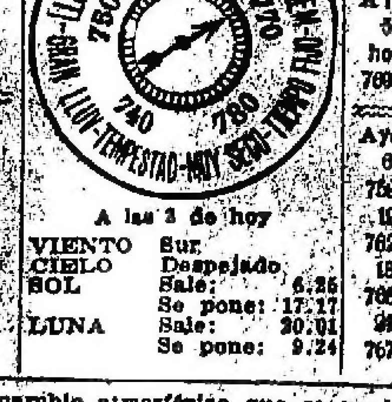

Termómetro		A las 3 de hoy		Barómetro
A las 5 hoy 11.0				A las 5 hoy 769.0
Ayer 6 21.0	VIENTO	Sur		Ayer 6 759.5
12 17.0	CIELO	Despejado		12 762.0
18 16.0	SOL	Sale: 6.26	Se pone: 17.17	18 765.0
24 15.0	LUNA	Sale: 20.01	Se pone: 9.24	24 767.4

El cambio atmosférico que se produjo ayer era de esperarse después de la inestabilidad que la noche anterior se había observado en los aparatos meteorológicos.

Pocos minutos antes de las 6, se inició la lluvia en forma débil y con viento regular del SE. Durante la mañana estuvo lloviendo despacio, por intervalos, y a las 14 cesó el mal tiempo y con el cambio en la dirección del viento el cielo empezó a despejarse, al mismo tiempo que se normalizaban las indicaciones de los aparatos.

El buen tiempo se afirmó por la noche, la que resultó fresca y clara.

Dirección del viento: SE., ESE., S., SO. y SSO., con una velocidad media de 12 kilómetros por hora. A las 24 soplaba viento S.

Humedad: 91.

Cantidad de agua caída: 4 mm.

Observatorio Astronómico de La Plata —Datos de las 7—Presión atmosférica, a 0 grados y al nivel del mar, 758.20 mm.; temperatura, 19.5; mínima (a las 3.20), 19.2; humedad relativa, 92 por ciento; tensión del vapor de agua, 15.60 mm.; viento: dirección, NO.; velocidad, por hora, 13 kilómetros.

Datos de las 14—Presión atmosférica, a 0 grados y al nivel del mar, 761.02 mm.; temperatura, 13.9; humedad relativa, 94 por ciento; tensión del vapor de agua, 11.14 mm.; viento: dirección, SE.; velocidad, por hora, 5 kilómetros.

Parte del ferrocarril del Sur.—Ha llovido en: M. Acosta 3 mm., Mar del Plata 8, Miramar 2, Nutrias 3, Necochea 1, Pringles 3, Peralta 4, Bolívar 7, Larga 4, Carhué 3, Tornquist 4, Cabildo 4, Bajo Hondo 1, San Román 1, Tres Cuervos 4, [illegible] Egaña 2, Ranchos [illegible] Saavedra [illegible] 5, Cañuelas 2, [illegible] 5, Curumalán [illegible] Pigüé 5, [illegible] Bahía Blanca 2, Argerich [illegible] 2, Gaviotas [illegible] White 4 mm. [illegible] del F. C. B. A. al Pacífico [illegible] en: Realicó 3 mm., [illegible] Olga 2, [illegible] 3, Rondeau [illegible] 9, Chasicó [illegible] Catriló [illegible]

PROVINCIA DE BUENOS AIRES

NOTICIAS ADMINISTRATIVAS

(De nuestra sucursal en La Plata)

Gastos menores de las oficinas

Se observa en el presupuesto de la administración que se destinan para gastos menores de las oficinas cantidades que varían unas de otras, según la influencia puesta en juego por los interesados para obtenerlas.

Hace tiempo y en ocasión de la reorganización de la inspección de prisiones, se pensó en la creación de una oficina que se encargaría exclusivamente de la provisión de los útiles a las reparticiones.

Se consideró que por ese medio se iba a obtener una evidente ventaja, tanto para las mismas como para el erario, ya que adquiriendo aquéllos en grandes cantidades el precio sería más reducido, aparte de que se establecería un contralor en esos gastos en todas las oficinas, por medio de una distribución arreglada a sus necesidades.

El proyecto quedó luego olvidado, manteniéndose el sistema irregular actual, que autoriza a gastar todo lo que se fija en el presupuesto para aquellas oficinas que obtuvieron sumas abundantes, mientras se deja a otras sin los recursos ni aun para adquirir lo más indispensable.

En momentos en que se prepara el proyecto de presupuesto para 1922, es oportuno tener presente ese punto para que sea resuelto como corresponde a las necesidades de las oficinas y a los intereses del erario.

EN LOS MUNICIPIOS

(De nuestra sucursal en La Plata)

La acción edilicia en Merlo

Varias son las oportunidades en que nos hemos referido a la necesidad de que las autoridades comunales de Merlo desarrollen su acción edilicia en el sentido de mejorar los paseos y lugares de recreo de aquella localidad.

Actualmente el vecindario se encuentra empeñado en hacer efectiva la urbanización de la plaza que existe frente a la iglesia de la localidad, pero hasta ahora no ha podido conseguir que desaparezcan los pastizales que la llenan por completo.

Sería conveniente que la municipalidad atendiera esta justa aspiración del vecindario y dispusiera el arreglo de la aludida plaza, aumentando así los pocos lugares de recreo con que cuenta la localidad.

(De nuestra sucursal, en Avellaneda)

En el hospital Fiorito — Nuevas adquisiciones — Resoluciones del comisionado municipal

Por disposición del comisionado municipal, la administración del hospital Fiorito ha adquirido varios instrumentos y aparatos de cirugía, por valor de tres mil pesos, con destino a los nuevos pabellones.

Estas adquisiciones responden al propósito de colocar el establecimiento en estado de perfecto funcionamiento.

—En el expediente iniciado por la empresa del ferrocarril del Sud sobre construcción de aceras en un terreno de su propiedad, el comisionado municipal ha resuelto hacer saber a la compañía aludida, que en el plazo de diez días a contar de la fecha, debe proceder a la construcción de las aceras a que se refiere dicho expediente.

—Se ha ordenado a la compañía de tranvías Anglo Argentina, que proceda a la mayor brevedad a levantar el nivel de las vías que existen en la avenida General Mitre y Passo.

—Se ha dispuesto la construcción de un puente a alto nivel en las calles Mitre y Adrogué.

En vista del mal servicio que presta la compañía de tranvías de Quilmes, y en presencia de las infracciones a las ordenanzas en vigor, el comisionado ha aplicado a la compañía citada una multa de 200 pesos.

(De nuestros corresponsales, por telégrafo)

LA SITUACION COMUNAL DE GENERAL PUEYRREDON

Resolución del intendente municipal

Mar del Plata (General Pueyrredón), abril 24 — El intendente municipal, señor Bronzini, en uso de sus atribuciones y teniendo en cuenta la actitud del Poder Ejecutivo de la provincia, que se ha opuesto a que se realicen las elecciones municipales a que había sido convocado el vecindario, ha resuelto dejar sin efecto el decreto de convocatoria y recurrir ante la Suprema Corte entablando el correspondiente recurso de inconstitucionalidad del referido decreto del Poder Ejecutivo.

Obras sanitarias en Tres Arroyos — Comunicación del ministerio de Gobierno

Tres Arroyos, abril 24 — En la intendencia municipal se ha recibido del ministerio de Gobierno, de la provincia, una comunicación en la que se informa que el Poder Ejecutivo ha dictado un decreto declarando a esta municipalidad acogida a la ley 10998, referente a la implantación del servicio de aguas corrientes y cloacas.

Es de todo punto necesario que la intendencia active los trámites y arbitre los medios para la realización de esta obra en el término más breve.

El desarrollo que, debido a la mala calidad de las aguas potables adquieren, en esta ciudad, varias enfermedades infectocontagiosas, requiere que las autoridades presten una diligente atención, combatiéndolas por todos los medios a su alcance, y la primera medida que deben tomar las autoridades es, precisamente, la que se refiere a la implantación de esos servicios.

Municipalidad de Bahía Blanca — Falta de una memoria

Bahía Blanca, abril 24 — Todavía no ha remitido el intendente municipal al concejo deliberante, la memoria correspondiente al ejercicio anterior, que debió enviar antes del 30 de marzo pasado, según lo prescribe la ley orgánica de los municipios.

El servicio de alumbrado en Adrogué — Demanda contra la compañía concesionaria

Adrogué (Almirante Brown), abril 24 — La intendencia municipal ha resuelto presentarse ante el juez en lo civil, entablando demanda contra la compañía de electricidad, por incumplimiento del contrato para la provisión de luz y energía eléctrica.

Es de esperar que lo que no se ha conseguido con tolerancia y paciencia, se obtenga ahora por la vía judicial.

El padrón municipal — Nombramiento de la junta de reclamaciones en Pilar — Otras informaciones

Pilar, abril 24 — Los señores Juan R. Jordán, Venancio A. Castro y Alberto Etchegoyen han sido designados miembros de la junta de reclamaciones de la inscripción provincial, la que funcionará en la municipalidad los martes, jueves y sábados de 14 a 17 durante un mes.

Sería conveniente que las autoridades comunales y la policía aunaran sus esfuerzos para impedir que manos criminales destrocen, como ocurre hoy, los canteros, árboles y bancos de la plaza.

Desbordamiento de la laguna Chascomús — Puentes en mal estado — Ineficacia de las obras realizadas

Chascomús, abril 24—Una vez más, el desbordamiento de la laguna Chascomús impide el tránsito por el camino a General Paz y Pila, demostrándose así la ineficacia de las costosas obras realizadas por las autoridades provinciales y municipales.

El acceso en carruaje a los puentes Girado y Valdés constituye un serio peligro [illegible]

[illegible] trucción de nuevos puentes lejos de la laguna, tal como lo indicó LA PRENSA en su oportunidad.

Mientras no se haga esto, toda obra que se realice será como la última, de resultados negativos.

Abaratamiento de la carne en Moreno

Moreno, abril 24—Desde hace días en una nueva carnicería, se expende la carne de vaca a cincuenta centavos y la de oveja a cuarenta.

Debido a esto, los demás carniceros de la localidad, que la vendían a noventa y ochenta centavos, se han visto en la necesidad de expenderla a los mismos precios que aquélla.

El vecindario está de parabienes, pues debido a la competencia, obtiene hoy la carne y el pan a precios relativamente bajos.

Obras edilicias en Morón — Situación económica de la comuna

Morón, abril 24 — El intendente municipal ha dispuesto el arreglo de algunas calles y caminos que se hallaban en malas condiciones de tránsito.

—Se proyecta una reforma en la plazoleta que existe detrás de la estación local del ferrocarril, consistente en la construcción de aceras en su contorno y jardines en el centro.

La intendencia espera que el vecindario de ese lugar contribuya a cubrir los gastos que originen esas obras.

—Debido a la falta de presupuesto, la intendencia carece de recursos para atender los gastos de la administración.

Como consecuencia de esto, se hallan en tramitación varios juicios por cobro de pesos.

ENSEÑANZA UNIVERSITARIA

(De nuestra sucursal en La Plata)

Facultad de Ciencias de la Educación

Hoy, de acuerdo con el horario publicado, comenzarán en esta facultad los exámenes correspondientes al curso de 1920.

Las mesas que se constituirán a las 15 serán las siguientes:

Historia de la filosofía, lógica, ética, psicología, psicología anormal, psicopedagogía y antropología.

Colegio secundario nocturno

Hoy a las 19.40 se abrirán las clases en este nuevo instituto de enseñanza.

El consejo de profesores, en su sesión del sábado, resolvió mantener abierta la inscripción hasta nuevo aviso.

A este efecto la secretaría funciona de 17 a 19.

VARIAS NOTICIAS

(De nuestros corresponsales, por telégrafo)

Trascripción de un artículo de LA PRENSA en Tres Arroyos

Tres Arroyos, abril 24—El diario local "La Voz del Pueblo", trascribe en su número de anteayer, el artículo de ese diario relacionado con las líneas "Decauville", precediéndolo de los siguientes comentarios:

El diario metropolitano LA PRENSA, que ya en otra oportunidad se ocupara de la inauguración en Tres Arroyos de las líneas de trasporte sistema Decauville, en su edición del miércoles hace nuevas e interesantes consideraciones, tendientes a comprobar la utilidad manifiesta que significa la implantación de estos nuevos métodos de trasporte, así por lo que concierne a la economía con que pueden ser ensayados, como en lo referente a la sencillez que comporta su instalación.

En verdad algunas de estas consideraciones merecen ser difundidas en tanto que no sólo concurren a desvirtuar determinados prejuicios dominantes respecto de la ardua y nada solucionable cuestión de los caminos, sino que, además, contribuyen a introducir en el gremio de los trabajadores del campo nociones realmente útiles que es conveniente no despreciar.

Oficina de correo de Banfield — Un local incómodo

Banfield (Lomas de Zamora), abril 24—Acaba de ser trasladada la oficina de correos y telégrafos de ésta, a la calle Maipú 267, ocupando una casa-quinta que ofrece mayores comodidades para el personal, pero, por estar su edificio bastante adentro de la línea de la calle, resulta bastante incómoda para el público.

Homenaje a Mitre—Licitación para la compra de un terreno en Santos Lugares

Santos Lugares (San Martín), abril 24—La comisión de homenaje a Mitre de esta localidad, ha llamado a licitación para la compra de un terreno con destino a la construcción de un hospital local.

Hallazgo de una paloma mensajera en Escobar — Resultado de una "kermesse".

Escobar (Pilar), abril 24 — Anteayer, el señor B. Pettinari, vecino de ésta, halló una paloma mensajera extraviada.

El animal tiene en una pata un anillo con la siguiente inscripción: E. C. A. 20-7134.

—El comité local de la Cruz Roja ha obtenido en la "kermesse" realizada últimamente en su beneficio, un producto líquido de 1.600 pesos.

Esta suma se destinará a la adquisición de una ambulancia y medicamentos para el consultorio médico de la localidad.

Club Español de Chivilcoy. — Renovación de su comisión directiva

Chivilcoy, abril 24 — En la asamblea realizada por los miembros del Club Español, convocados con el fin de proceder a la renovación de su comisión directiva, ésta quedó constituída en la siguiente forma:

Presidente, señor José Doheljo; vicepresidente, señor José Feijóo; secretario, señor Olegario Santamaría; prosecretario, señor Benigno Fernández; tesorero, señor Pedro Mujica; protesorero, señor José Fito; vocales señores Ferreyra, Muñoz, Fernándes y Abalo.

La nueva comisión realizará importantes mejoras en el local social y prepara un gran baile en conmemoración del 2 de mayo.

EDUCACION

(De nuestros corresponsales, por telégrafo)

Visita a una escuela en Gerli

Villa Angélica (Avellaneda), abril 24 — El inspector señor Santa Marina, y el comisionado escolar, señor José García, visitaron hace días la escuela nocturna que funciona en Gerli, bajo el patrocinio de la asociación de fomento de esa localidad.

Los visitantes quedaron gratamente impresionados, no sólo por el número de alumnos que concurren a ella sino, también, por la disciplina y preparación de los educandos.

Pago de sueldos del personal docente de San Fernando

San Fernando, abril 24 — En virtud de la situación anormal por que atraviesa el consejo escolar desde hace mucho tiempo, mañana lunes, un empleado de la dirección de escuelas iniciará el pago de los sueldos del personal docente, correspondientes a marzo próximo pasado.

Nombramiento de maestras en Laguna Alsina

Laguna Alsina (Guaminí), abril 24 —Ha sido bien recibida la designación de tres nuevas maestras para la escuela local, con lo que el personal de ésta se eleva a siete docentes.

En las escuelas de Carlos Casares — Necesidad de proveerlas de filtros

Carlos Casares, abril 24 — Se hace necesario, y llama la atención que ya no se haya hecho, que la dirección general de escuelas provea de filtros, a la brevedad, a los establecimientos de educación del partido.

Esta medida se impone en razón de la epidemia de fiebre tifoidea que [illegible]

[illegible] taminadas, lo que ha podido comprobar la dirección de salubridad en varios análisis que ha practicado.

INFORMACION AGROPECUARIA

(De nuestra sucursal en La Plata)

ESTADO DE LAS SEMENTERAS

La dirección de agricultura de la provincia ha recibido los siguientes informes de sus corresponsales sobre el estado de las sementeras en sus respectivas jurisdicciones:

Olavarría—Se cosecha patata, se trabaja en la roturación de la tierra. Hace buen tiempo, los campos están en buenas condiciones.

El Triunfo—Se prepara la tierra para la siembra del trigo. Se cultiva, además, maíz y avena. El tiempo es malo, llovió mucho. El maíz dará, término medio, 50 fanegas.

Marcos Paz—Se cultiva cebada, maíz, avena, trigo y poco lino. Los campos están en buenas condiciones. Trabajos agrícolas no se ejecutan.

Las Martinetas—No se realizan trabajos agrícolas. Se cultiva y cosecha patata y maíz. El tiempo se muestra regular. En los animales hay fiebre aftosa y algunos casos de carbunclo. Los campos de pastoreo se encuentran atrasados por las heladas.

Zárate—Se recolecta maíz. El tiempo es bueno. Se cultiva maíz y lino. La cantidad de hectáreas sembradas se calcula así: maíz, 12.000, y lino, 6.700. El producto de la cosecha se aprecia así: lino, 8 fanegas; maíz, 25. Los campos de pastoreo, se hallan en buen estado.

CRONICA SOCIAL

(De nuestra sucursal en La Plata)

DISTRIBUCION DE PREMIOS DIFERIDA—Debido al mal tiempo, la distribución de premios que debió efectuarse ayer en el local del Club de Regatas La Plata, en Río Santiago, a los vencedores de las regatas que se corrieron el 10 del corriente, ha sido diferida para el domingo próximo a las 14.

EL BENEFICIO DE HOY—Como lo hemos anunciado, en la tarde y noche de hoy se realizarán en el teatro Ideal las funciones en beneficio de la Sociedad Cooperativa de Consumos entre los empleados de la administración. El producto que se obtenga se destinará a los trabajos preliminares de la constitución de la misma.

Para dichos actos, la empresa ha preparado interesantes programas. Las localidades del teatro han sido colocadas casi en su totalidad entre nuestras principales familias, por lo que se augura una lucida reunión social.

BODAS DE PLATA—El doctor Carlos Alberto Ballesteros y su esposa Juana Boedo, celebrarán hoy sus bodas de plata. A las 10, asistirán a una misa cantada que en acción de gracias se oficiará en la capilla de La Merced, estando la parte de canto a cargo del señor Carlos Alberto Carranza.

Por la tarde, los esposos Ballesteros ofrecerán en su domicilio una recepción a sus relaciones, lo que dará motivo a una lucida reunión social.

NECROLOGIA — Ayer a las 10 fueron inhumados en el cementerio local, previa misa de cuerpo presente en la iglesia San Ponciano, los restos del señor Jorge A. Servente, cuyo fallecimiento ha sido muy lamentado en el círculo de sus relaciones.

MISA—El 27 del corriente, a las 10, en la capilla del colegio San José, de La Plata, se oficiará una misa en memoria del ingeniero Emilio Schickendantz.

(De nuestros corresponsales, por telégrafo)

ENLACE — Chivilcoy, abril 24—Hoy se realizó el enlace de la señorita Florinda Bardengo con el señor Juan Manuel Oteiza.

Actuaron como padrinos el señor Pedro Oteiza y la señora Pascuala A. de Bardengo.

En el acto civil, dieron sus firmas como testigos los señores Juan Oteiza, Andrés Medrano, Federico Vallerga y A. Bardengo.

Los desposados recibieron gran número de felicitaciones y obsequios.

VARIAS NOTICIAS—Bolívar, abril 24—Para esa capital, donde fijará su residencia, el antiguo y estimado vecino señor Juan B. Etcharran y familia.

CRONICA POLICIAL

(De nuestra sucursal en La Plata)

Robo en La Plata

El comerciante Pedro García, propietario del almacén situado en la calle 31 esquina 3, de La Plata, denunció ayer en la comisaría primera, que anteanoche penetraron ladrones en el establecimiento sustrayendo de la caja automática una cantidad de dinero que oscila entre 250 a 300 pesos.

Los ladrones para lograr su objeto no tuvieron necesidad de violentar la caja, pues se hallaba abierta.

La policía instruye el correspondiente sumario.

(De nuestros corresponsales, por telégrafo)

Cesantía de un empleado policial en Moreno—Impresión en el vecindario

Moreno, abril 24 — Ha sido declarado cesante, sin causa justificada, el oficial inspector señor Juan Carlos Arrieta, quien llevaba prestados diez y ocho años de servicios en la repartición.

La resolución de la jefatura ha sido muy mal recibida, pues se trata de un funcionario que por la corrección de sus procedimientos goza en ésta de generales simpatías.

El vecindario espera que la jefatura deje sin efecto esta cesantía.

La policía en Lanús—Deficiencia de su acción

Lanús (Avellaneda), abril 24—La acción policial no es todo lo eficiente que sería de desear, debido a la escasez de personal en la comisaría local.

La dotación de agentes es sumamente reducida, pues la mayoría de ellos prestan servicio en La Plata como agentes de investigaciones.

Los servicios de calle por oficiales inspectores se hacen en forma deficiente por falta de caballos, como también los de patrulla en las afueras, que se han suprimido totalmente.

Tratándose de una extensa zona de 65.000 habitantes, es indispensable que tenga preferente atención de parte de las autoridades superiores de policía, las que en la brevedad posible deben dotar a la comisaría de Lanús del personal necesario para su buen desempeño, como también de los medios de movilidad que necesite.

TRIBUNALES

(De nuestros corresponsales, por telégrafo)

EN EL DEPARTAMENTO JUDICIAL DEL SUR

Entredicho entre magistrados

Bahía Blanca, abril 24—Acaba de producirse un entredicho entre los miembros de la Cámara de Apelaciones de este departamento y el fiscal de cámara, Alberto Palomeque, con motivo de una publicación hecha por este último en el diario local "La Nueva Provincia" censurando una resolución del referido tribunal. Esto provocó por parte de la cámara la siguiente resolución: Primero: dirigirse a la Suprema Corte de Justicia, haciéndole saber, a los efectos pertinentes, que el señor fiscal de cámara, doctor Alberto Palomeque, acaba de publicar en el diario "La Nueva Provincia", del día 21 del corriente, un artículo en el cual censura una resolución dictada por el tribunal en el juicio de insania de Raimundo Irastorsa que se encuentra en este momento ante ese tribunal por recurso de dicho magistrado; segundo: que, con motivo del expresado juicio, se formuló por el procurador doctor Andrés Martínez denuncia por falsedad en un poder contra el escribano Fermín Berria y personas que intervinieron en el mismo, habiéndose remitido aquélla al señor juez del crimen, doctor Núñez Monasterio; tercero, que el doctor Palomeque, en el artículo aparecido, se constituye en defensa del denunciado señor Berria; y cuarto, que se trascriba por el secretario, a continuación del acuerdo, la nota que se dirige a la Suprema Corte.

A su vez, el doctor Palomeque dirigió hoy la siguiente nota al presidente de la Cámara de Apelaciones: Tengo el honor de comunicar a V. E., de acuerdo con mi nota anterior, que en el día de [illegible] ausento de esta ciudad para [illegible] jubilación y con ésta mi renuncia [illegible] lo a V. E. con toda consideración.

Al mismo tiempo, envió este telegrama al presidente de la Suprema Corte de Justicia de La Plata: doctor Pereyra [illegible] guez: Tengo el honor de dirigirme a V. E. para rogarle se sirva no adoptar resolución alguna en el incidente de [illegible] da cuenta la nota que esta Cámara de Apelaciones ha dirigido a esa Suprema Corte, con motivo de la publicación de un trabajo jurídico del magistrado que suscribe. La exposición que haré a V. E. con cuyo motivo me constituiré en ésa en el día, demostrará el acierto de la resolución adoptada. [illegible]

DEPORTES: CARRERAS DE CABALLOS -- CAMPEONATO DE FOOTBALL -- LAWN TENNIS

CARRERAS DE CABALLOS

HIPODROMO ARGENTINO

LA REUNION DE AYER

"Premio América"—Moloch

RESULTADOS GENERALES

La lluvia amenazó malograr la interesante reunión de carreras del Hipódromo Argentino; pero la cancha no sufrió nada con el agua caída, y sólo se notó que el público era algo menor que el habitual.

El número interesante de la tarde fué el premio clásico "América", disputado por los siguientes caballos: Aldeano 55 kilos, D. Torterolo; Moloch 59, F. Arcuri; Democracia 53, M. Lema; Tesón 55, J. Fernández; Esdepaja 59, R. Pellatier, arrojando las cotizaciones los siguientes resultados: Moloch, 45.897 boletos a ganador y 6.930 a placé; Aldeano, 10.648 y 6.671; Esdepaja, 8.946 y 3.776; Democracia, 5.367 y 1.936; Tesón, 3.493 y 1.425.

En el desfile preliminar, cuando pasó Moloch, el público aplaudió entusiastamente. Saludaba al campeón que tan excelente actuación ha tenido en las pistas y es aún reconocido como poco menos que imbatible en todas las distancias menores, hasta 1.600 metros.

Pasó luego Aldeano, el mejor caballo uruguayo, que el año próximo pasado en el hipódromo de Maroñas ganó casi todos los premios clásicos de importancia, y que, según se sabe, pertenece ahora a la caballeriza argentina Don Alfonso. El público observó detenidamente a Aldeano, tan ponderado, y que era presentado con excelentes ensayos. No es Aldeano un caballo de estampa seductora, pues su raya blanca en la cara, y las manchas, también blancas, en las patas, lo afean un poco. Tiene tipo de caballo fuerte, camina y galopa bien, pero es algo escaso de talla.

Había gran interés en este cotejo del caballo uruguayo con Moloch, por más que para muchos la carrera no era favorable a Aldeano, porque su competidor es verdaderamente excepcional en 1.600 metros. El público lo entendió así, pues hizo favorito a Moloch.

Ordenada la partida en buen momento, todos los jockeys trataron de colocar sus caballos a la expectativa y sujetaron. En este trance, Arcuri dejó a Moloch a la cabeza del lote, pero al galope, sin tomar velocidad mayor. Aldeano se ubicó en el segundo puesto, a dos cuerpos; más atrás Esdepaja, luego Democracia y cerrando la marcha Tesón.

Moloch recorrió lentamente los primeros 400 metros, en 27" 1|5, y los 800 en 53" 2|5, y así siguieron los competidores hasta llegar a la recta final, donde cada uno de los caballos desplegó entonces todos sus medios. Frente a las tribunas populares, Tesón por el lado de la empalizada, y Aldeano por el centro de la cancha, se acercaron a Moloch, y llegaron a su nivel, dando la impresión de que iban a batirlo, porque el hijo de Diamond Jubilee se negaba a correr y mañereaba. Hubo un momento de incertidumbre, pero cien metros antes de la raya Moloch volvió a sus bríos y obtuvo el triunfo por medio pescuezo. Segundo Tesón, tercero Aldeano, a la cabeza, cuarta Democracia y último Esdepaja.

Los últimos 800 metros fueron corridos en 46" 3|5.

Cuando Moloch regresó al pesaje el público volvió a aplaudir.

Moloch demostró ayer que es el mismo caballo de estupendas ligerezas, y que tan brillantemente actuara en los años anteriores. Va a cumplir siete años, y es sorprendente que no hayan mermado ni sus energías ni sus mañas. Ayer estuvo a punto de perder la carrera, porque el desarrollo fué muy lento y se le obligó a correr adelante, y ya se sabe que Moloch, a la cabeza del lote, no quiere emplearse.

Con la carrera de ayer Moloch lleva ganada la suma de 242.088 pesos en premios.

Tesón corrió muy bien, demostrando que va en progreso.

Respecto de Aldeano no puede hacerse un juicio definitivo, porque el desarrollo de la carrera de ayer fué anormal.

Reapareció Democracia en esta prueba, pero no tuvo mayor figuración. Moloch y Aldeano, probablemente, volverán a encontrarse el 5 de mayo próximo en el premio clásico "Otoño", en el cual también ha de ser de la partida Calderón.

La primera prueba del día la ganó Rama Caída. Corrió al frente Pasa Pasa, segunda por Mazorca, Quinette, Rama Caída y las demás, hasta la recta final, donde avanzó Rama Caída junto a la empalizada, para ganar fácilmente. Segunda Telodiró, tercera Chabelska y cuarta Cordiale.

En la segunda prueba se produjo la victoria inesperada de Malberry. En cuanto se levantaron las cintas, Malberry tomó el primer puesto y lo mantuvo hasta la raya, pero venció a duras penas, pues al final avanzaron Madriguera y Latita y las tres llegaron a la meta, separadas por escasa ventaja.

La tercera carrera la ganó Colastiné, un lindo potrillo del stud Lagrange, que corría por primera vez. Agüeros y Colastiné, corrieron en los primeros puestos hasta frente a las tribunas populares, donde Colastiné se impuso en forma relativamente holgada.

Cíclope, que en su anterior presentación se había desempeñado muy bien, triunfó en la cuarta carrera. Crampón corrió en la delantera, perseguido por Pope, Testaferro, Pronóstico, Carmuchita y los demás. Poco después de girar el último recodo, avanzaron casi en una misma línea Pronóstico, Royal Admiral y Cíclope, imponiéndose este último. Segundo Testaferro que arremetió en los últimos tramos. Tercero Royal Admiral y cuarto Pronóstico.

En la sexta carrera Tartarín se lanzó en la delantera, hostigado de cerca por Jacobín, el que le dió alcance frente a las tribunas del "paddock", para batirlo sin mayor esfuerzo. Tercero Triptas.

La séptima carrera contó con nuevo competidores. Triunfó Fiume, que recorrió la distancia en el primer puesto, desde la partida a la raya. Marchioness II avanzó al final con muchos bríos y logró el segundo puesto. Tercera Morganita y cuarto Desterró.

En la octava prueba Monserrat corrió a la cabeza del lote, seguido a varios cuerpos por Turundel, Jónico y los demás en fila. En el último recodo se produjo un "entrevero" y poco más adelante Turundel pasó al frente, salvando otra serie de dificultades frente a las tribunas populares para ganar por medio pescuezo. Segundo El Conde. Tercero Jónico, que quedó encerrado junto a la empalizada, y cuarto Brujo, que también resultó perjudicado en los contratiempos mencionados.

Resultados generales:

1a. carrera, 1.500 metros — 1a. Rama Caída, 3 años, 56|53 kilos, por Jardy y Movediza, del stud Zubiaurre J. B. (cuidador José Bentancur, jockey aprendiz E. Ruiz), $ 10.25 y 3.55; 2.a Telodiró 56, $ 5.95; 3a. Chabelska 56, $ 3.85; 4a. Cordiale 56|53. No placé: Quinette 56|53, Mazorca 56|54, Heligoland 56, Cruz de Malta 56|53, Lahore 56, Pasa Pasa 56|54, Ninguna 56, Luffa 56, Diamantita 56, Fresca 56|54. Ganada por 3|4 de cuerpo; de la 2a. a la 3a. 1|2 cuerpo. Tiempo: 1'32".

2a. carrera, 1.100 metros—1a. Malberry, 2 años, 56 kilos, por Mehari y Vallonia, del stud Wellington (cuidador Alfonso Salvatti, jockey M. Coronel), pesos 81.95 y 9.40; 2a. Madriguera 56, $ 4.55; 3a. Latita 56, $ 2.55; 4a. Coqueta 56. No placé: Es así 56, Bailarina 56, Masuma 56, Esa es 56|54, My Fly 56, Palomita 56. Ganada por 1 cabeza; de la 2a. a la 3a. 1 cabeza. Tiempo: 1'6" 1|5.

3a. carrera, 1.100 metros—1o. Colastiné, 2 años, 56 kilos, por Domingulto y Cucurucha, del stud Lagrange (cuidador Juan Torterolo, jockey D. Torterolo), $ 3.50 y 2.65; 2o. Agüeros 56, pesos 2.20; 3o. Pacú 56, $ 2.25; 4o. Gleam 56. No placé: Remolcador 56, Burión 56|54, Ovidio 56, Puerto Rico 56, Durbar 56. Ganada por 3|4 de cuerpo; del 2o. al 3o. 1 y 3|4 cuerpos. Tiempo: 1'6" 1|5.

4a. carrera, 2.000 metros—1o. Cíclope, 5 años, 46 kilos, por Sandal y Myrtil, del stud Fortitudo (cuidador Justo Inda, jockey J. Fernández), $ 18.95 y 4.10; 2o. Testaferro 54, $ 4.05; 3o. Royal Admiral 59|56, $ 4.60; 4o. Pronóstico 56. No placé: Carmuchita 53, Pope 53|50, Crampón 50, Gentleman 46|45. Ganada por 3|4 de cuerpo; del 2o. al 3o. 1|2 cuerpo. Tiempo: 2'4" 4|5.

5a. carrera, 1.600 metros—1o. Moloch, 6 años, 59 años, por Diamond Jubilee y Malilla, del stud Iceache (cuidado Enrique López, jockey F. Arcuri), $ 3.15 y 2.50; 2o. Tesón 55, $ 9.25; 3o. Aldeano 55; 4a. Democracia 53. No placé: Esdepaja 59. Ganada por 1|2 pescuezo; del 2o. al 3o. 1 cabeza. Tiempo: 1'40".

6a. carrera, 1.200 metros—1o. Jacobín, 3 años, 56 kilos, por Amsterdam y Jalouse, del stud Villanueva B. (cuidador Gabriel Torterolo, jockey D. Torterolo), $ 5.10; 2o. Tartarín 56; 3o. Triptas 59; 4a. Melitona 54|52. Ganada por 3|4 de cuerpo; del 2o. al 3o. 2 cuerpos. Tiempo: 1'18".

7a. carrera, 1.100 metros—1o. Fiume, 3 años, 47 kilos, por Old Man y Florentina, del stud Alvear D. (cuidador Felipe Vizcay, jockey M. Acosta), $ 5 y 2.80; 2a. Marchioness II 53, $ 4.50; 3a. Morganita 48, $ 2.80; 4o. Desterro 50|47. No placé: Yaguareté 52, Dinadia 53|51, Do- [illegible] Rosam 48, Festejada 46|45, [illegible] cuerpo; de la 2a. a la 3a. [illegible]

8a. carrera, [illegible] metros—1o. Turundel, 3 años, 45 kilos, por Lancaster y Therapia, del stud Boulanger (cuidador Manuel Acosta, jockey M. Acosta), pesos 9.85 y 3.85; 2o. El Conde 45, $ 8.05; 3o. Jónico 55, $ 24.35; 4o. Brujo 57. No placé: Laón 59, Guilbert 55, Crisis 55, Leoufucó 52, El Temerario 51, Monserrat 50, Monedilla 45. Ganada por 1|2 pescuezo; del 2o. al 3o. 1|2 cabeza. Tiempo: 2'18" 2|5.

VARIAS NOTICIAS

Después de la última carrera de ayer se presentaron al comisariato varios jockeys para entablar reclamaciones, con motivo de los dos "entreveros" que se produjeron en el final.

El comisariato aplicó 200 pesos de multa al jockey aprendiz T. Torrilla, por no seguir su línea con el caballo El Conde.

—Quo Vadis? fué anotado a primera hora en el premio clásico "América", por creerse en su caballeriza que la pista quedaría en malas condiciones por la lluvia, pero como no sucedió así, se le retiró a último momento.

—En esta semana serán enviados a San Martín los caballos El Francesito, Williams, Quedan, Temeraria, L'Etincelle, Cangallo, Alarm, Crampón, Pindapoy y Bebita.

—En el premio clásico "Benito Villanueva", que será disputado el domingo próximo, en el hipódromo Independencia de Rosario de Santa Fe, han sido ratificados Apolodoro, Maitiarena, Barrisco, Gentleman, La Flor del Férik, Micmac, Theda Bara, El Marote, Mosca Azul, Caramurú y Seguro.

HIPODROMO DE LA PLATA

Resultados generales de la reunión de ayer:

1.a carrera, 1.500 metros—1.o Poor Boy 56, por Cyllene y Orphan, del stud Petit Bonheur (José Ger), pesos 20 y 7.60; 2.o Dis Donc 54, $ 3.30; 3.a Lechuga 51, $ 4.60; 4.o Gambler 53. No placé: Fil d'Acier, Nipón, Tabernero, El Baqueano, Grant, Chuncaco, Linternazo, Auxerre, Iluminada. Ganada por 1|2 pescuezo. Tiempo: 1'36" 4|5. Cuidador: Pedro P. Ferro.

2.a carrera, 1.300 metros—1.o Langostín 56, por Del Valle y La Nory, del stud L. M. (G. Leiva), $ 8.20 y 3.30; 2.a Nana 56, $ 3.20; 3.a Camorrista 54; 4.a Brindilla 54. No placé: Monnaie d'Or, Jorge Ferro y Persistente. Ganada por 4 cuerpos. Tiempo: 1'21" 4|5. Cuidador: José Santestevan.

3.a carrera, 1.100 metros—1.o Liberté II, 55 kilos, por Le Samaritain y Liberty, del stud La Isabelita (G. de Palma), pesos 6.50 y 3.10; 2.a Novelita 55, pesos 3; 3.o Almagro 57, pesos 3.50; 4.a La Pace 55. No placé: Pedrín, Marol, Gallardo II, Rodador, Mal tiempo. Ganada por 2 cuerpos. Tiempo: 1'10". Cuidador: José Santestevan.

4.a carrera, 1.700 metros—1.o Dorat 51, por Asturiano y Dora Ban, del stud General Rivas (V. Palmieri), $ 17.80 y 4.70; 2.o Fulgente 54, pesos 6; 3.o Nudo 57, pesos 3.70; 4.a Boa 50. No placé: Taladro, Prisca, Metz y Galantín (rodó). Ganada por 1|2 cuerpo. Tiempo: 1'50". Cuidador: I. Cortés.

5.a carrera, 1.600 metros—1.o Nut Cracker 50, por Leonidas III y Aba, del stud El Nene (M. Etchechoury), pesos 10.40 y 4.60; 2.o Sirdar 48, $ 3.40 [illegible] Petillant 53, pesos 4; 4.o Mac Adam II 56. No placé: Revistero, Steam, Warden, Motín y Jean Pierre. Ganada por 3|4 cuerpo. Tiempo: 1'44" 2|5. Cuidador: Carlos J. Zemba.

6.a carrera, 1.500 metros—1.o Guipuzcoana 48, por Percante y Guipúzcoa, del stud General Rivas, pesos 11.70 y 4.70; 2.a Abuelita 55, pesos 7.20; 3.a Javina 51, pesos 9.20; 4.a Doble Blanca 48. No placé: Maroma, Gold Powder, Diosma, Palme d'Or y Naranjada. Ganada por 3|4 cuerpo. Tiempo: 1'36". Cuidador: Ildefonso Cortés.

7.a carrera, 2.100 metros—1.o Mascotón 51, por Asturiano y Manija, del stud Don Carlos (O. González), pesos 8.30 y 4.10; 2.a Massena 50, pesos 4.50; 3.o Everillac 40; 4.o Peringote 46. No placé: Glotón. Ganada por 1|2 cuerpo. Tiempo: 2'16" 4|5.

HIPODROMO DE TEMPERLEY

Resultados de la reunión de ayer:

1a. carrera, 1.800 metros—1.o Matará (P. de la Cruz), pesos 35.90 y 5.10; 2.o Lemberg, 3.20; 3.o Fendeur, 3.15. Ganada por un cuerpo. Tiempo: 1'23" 4|5.

2a. carrera, 1.400 metros—1.o Games (R. Martí), pesos 8.70 y 2.80; 3.o Madison, 2.50; 3.o Fortunatus, 7.25. Ganada por varios cuerpos. Tiempo: 1'31" 1|2.

3a. carrera, 1.100 metros—1.o Ornament (F. Pérez), pesos 12.25 y 3.75; 2.o Cohetero, 2.95. Ganada por 1 pescuezo. Tiempo: 1'11" 3|5.

4a. carrera, 2.000 metros—1.o Ruin (E. Caballero), pesos 4.55 y 3.20; 2.o Langran, 4.75. Ganada por 3|4 cuerpo. Tiempo: 2'12" 2|5.

5a. carrera, 1.300 metros—1.o Miñango (F. Pérez), pesos 2.60 y 2.50; 2.a Ansiosa, 7.65. Ganada por 1|2 cuerpo. Tiempo: 1'24" 2|5.

6a. carrera, 1.800 metros—1.o General Mahón (E. Cantero), pesos 12.60 y 4.35; 2.o El Arco, 12; 3.a Humber, 3.15. Ganada por 3 cuerpos. Tiempo: 1'54" 4|5.

7a. carrera, 1.200 metros — 1.o Juramento (J. Ibarra), pesos 6.35 y 3.35; 2.a Quickness, 4.05. Ganada por varios cuerpos. Tiempo: 1'19".

HIPODROMO DE SAN MARTIN

Resultados de la reunión de ayer:

1a. carrera, 1.400 metros—1.a Voladora (A. Croce), pesos 10 y 3.15; 2.a Pincita, 2.60; 3.a Bullita, 4.35. Ganada por 1 cabeza. Tiempo: 1.27".

2a. carrera, 1.300 metros—1.a White Pearl (A. Torres), pesos 3.90 y 3.90; 2.a Norabuena (F. Gattafoni), 4.20 y 3.65; 3.a Dragonera, 9.65. Ganada por puesta. Tiempo: 1'20".

3a. carrera, 1.300 metros—1.o Agridulce (R. Sánchez), pesos 9.85 y 3.90; 2.o Globero, 2.75; 3.a Chusca. Ganada por 2 1|4 cuerpos. Tiempo: 1'20".

4a. carrera, 1.300 metros—1.o Gran Galeoto (F. Romero), pesos 13.95 y 8.10; 2.o Cap. Sarmiento, 6.75; 3.a C. de Noailles. Ganada por 1|4 cuerpo. Tiempo: 1'21" 2|5.

5a. carrera, 2.200 metros—1.o Jarfeit (P. Ibarra), pesos 4.05 y 2.70; 2.o Pampa, 4.40; 3.o Lamento, 5.25. Ganada por 3 cuerpos. Tiempo: 2'20" 4|5.

6a. carrera, 1.400 metros—1.o Kilowatt (N. Olmos), pesos 3.10; 2.o Lonco Huacá; 3.o Potolo. Ganada por 3|4 cuerpo. Tiempo: 1'28" 1|2.

7a. carrera, 1.600 metros—1.o [illegible] (J. Lagomarsino), pesos [illegible]; 2.a White Pearl, 7.80; 3.a [illegible]

NUEVOS CAMPOS DEPORTIVOS PARA LA CIUDAD DE BUENOS AIRES

LAS OBRAS INICIADAS EN EL PARQUE AVELLANEDA

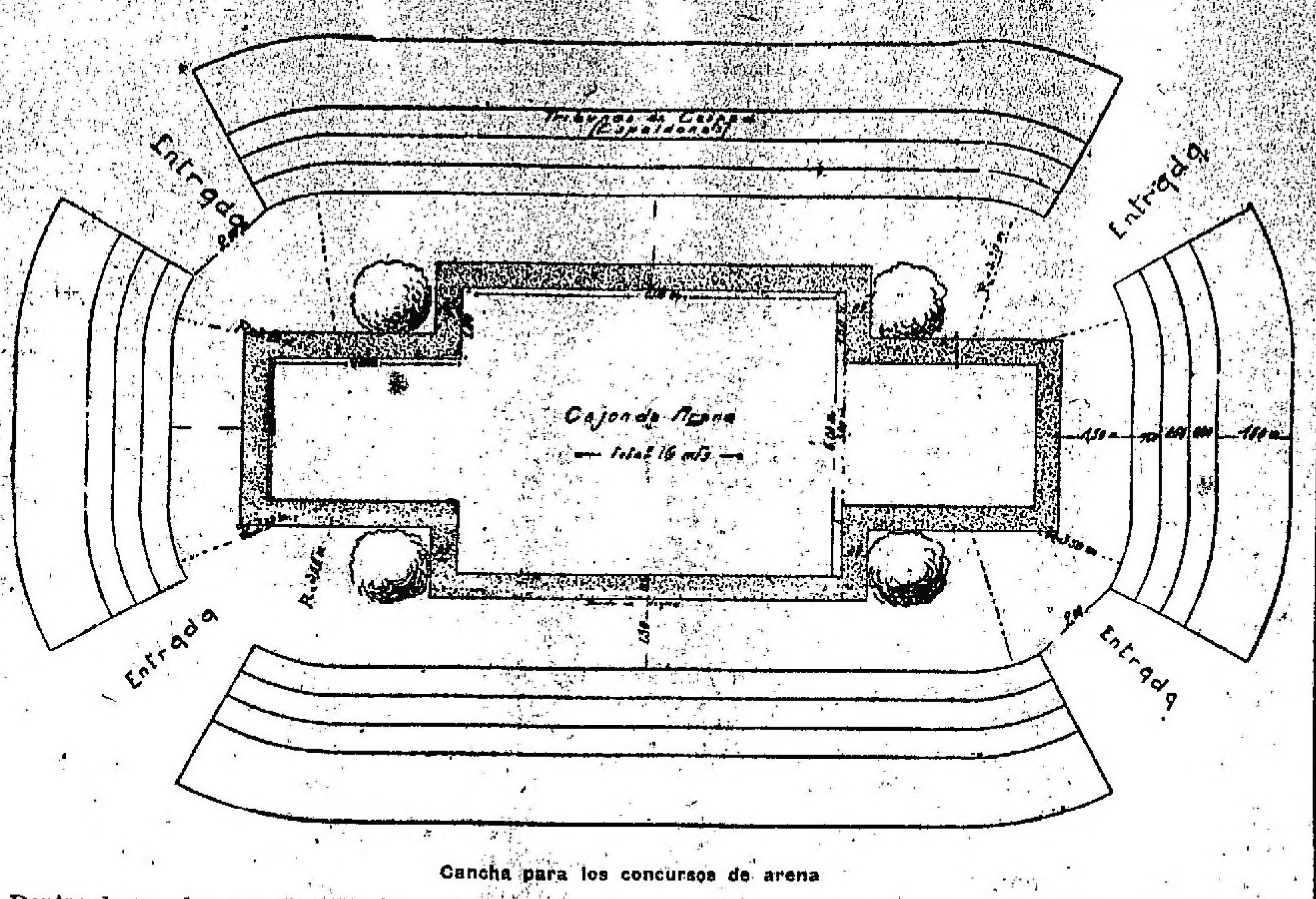

Cancha para los concursos de arena

Dentro de un plan que consulta las necesidades cada vez más intensas de la población infantil que concurre asiduamente a los parques y plazas, como así también de los aficionados al deportismo, la Intendencia Municipal, por intermedio de la Dirección General de Plazas de Ejercicios Físicos, viene proyectando la creación en aquellos lugares públicos, de canchas de juegos para niños, y campos deportivos, donde los concurrentes podrán disponer de los elementos y comodidades inherentes a la práctica de la cultura física.

Es grato señalar la ponderable afición que demuestra nuestra juventud por los ejercicios musculares, lo que, al patentizar evidentemente la excelencia de sus cualidades morales, le acredita la atención de las autoridades en el sentido de estimularlas, instalándole amplios campos de adiestramiento y auspiciando en toda forma su empeño persistente y afanoso.

Existen en la actualidad, dentro del municipio, infinidad de terrenos que el poder edilicio ha facilitado a instituciones privadas para uso de sus asociados; la comuna posee en sus parques algunas canchas de football y de tennis, aun cuando, si bien es cierto, en absoluto insuficientes para responder a la difusión de ambos deportes; pero adviértese la ausencia total de modernos campos deportivos municipales, rodeados de protectora arboleda y construídos con supeditación a las necesidades del desenvolvimiento racional y científico de la cultura física.

Radica en ello una deficiencia, cuya solución debe procurarse en urgente término, con amplio criterio profesional que no deberá excluir las exigencias ornamentales y estéticas.

La Intendencia Municipal, por intermedio de la Dirección General de Plazas de Ejercicios Físicos, inicia, pues, con el plan de construcciones a que nos hemos referido en el comienzo de esta nota, una acción reparadora que tendrá saludable influencia en el mejoramiento efectivo del deportismo metropolitano.

Considerando que se trata de obras de verdadera utilidad pública, iniciamos hoy la publicación de notas gráficas de los aludidos proyectos, con los planos que corresponden a la trasformación del Parque Nicolás Avellaneda, en su faz deportiva.

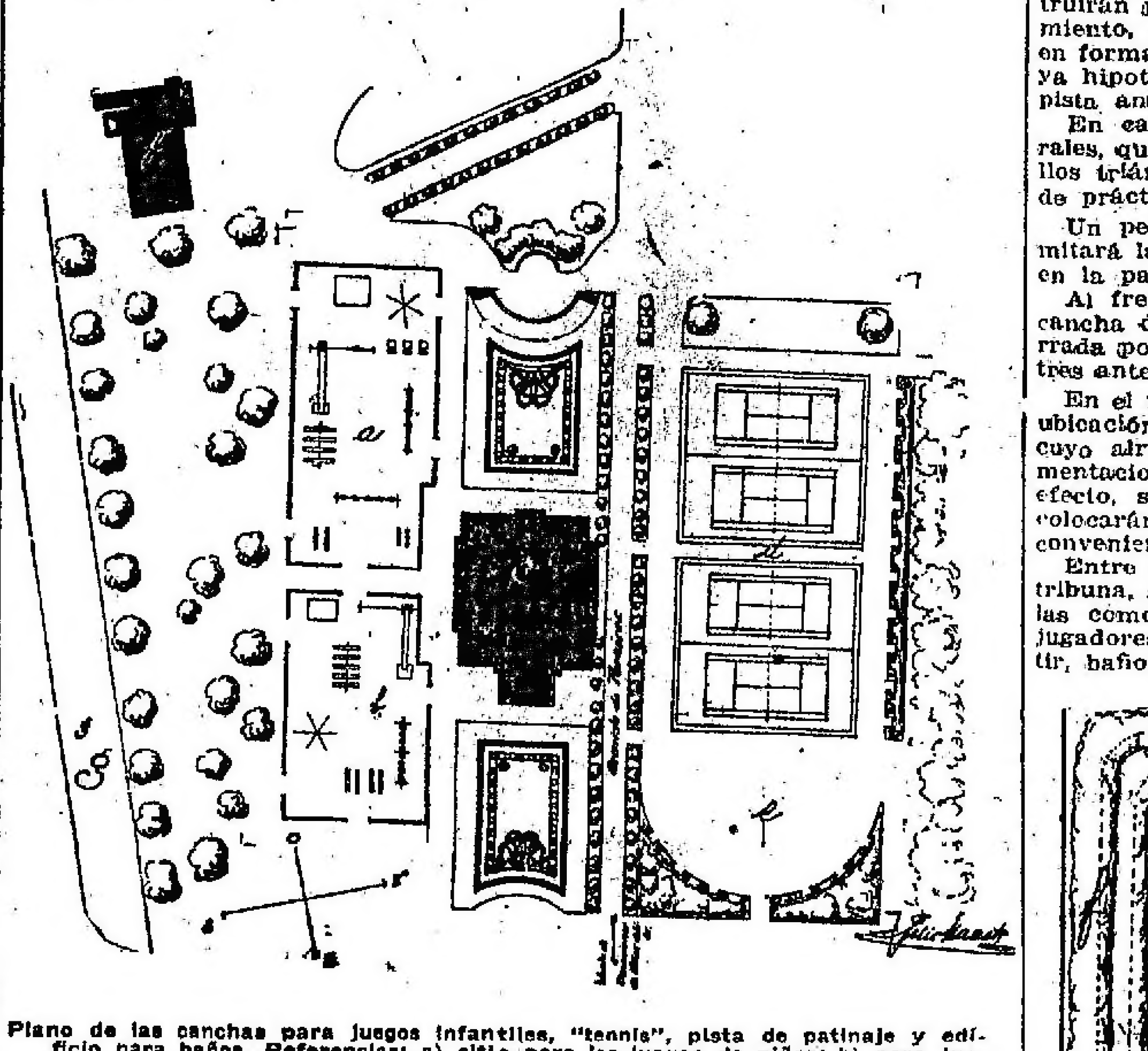

Plano de las canchas para juegos infantiles, "tennis", pista de patinaje y edificio para baños. Referencias: a) sitio para los juegos de niños; b) para juegos de niñas; c) casa de baños; d) "tennis"; e) pista de patinaje; f) tambo; g) calle principal del parque.

PROYECTO DE CAMPO DEPORTIVO

El campo deportivo, que se elevará 50 centímetros sobre el nivel común, presentará en su estructura general el aspecto de una parábola afectada en su frente por un plano rectángulo situado a su vez 50 centímetros sobre su nivel.

El pequeño estadio estará circundado por espaldones naturales, escalonados y protegidos por hileras de plátanos, que constituirán una amplia y cómoda tribuna destinada a los espectadores.

En segundo término, estará situada una pista circundante de 450 metros, para carreras pedestres, y que podrá ser utilizada en su frente para las carreras rectas de doscientos metros.

Sobre las cuatro esquinas se construirán pequeños campos de adiestramiento, como se indica en el plano, en forma de triángulo rectángulo, cuya hipotenusa seguirá la curva de la pista, antes mencionada.

En cada uno de los espacios laterales, que quedarán libres entre aquellos triángulos, se levantará un arco de práctica.

Un pequeño cerco de ligustrum limitará la cancha de football, ubicada en la parte céntrica.

Al frente de ésta, se construirá la cancha de atletismo, que quedará cerrada por la pista de carreras pedestres antes descripta.

En el rectángulo del frente tendrán ubicación dos canchas de tennis, a cuyo alrededor se practicarán ornamentaciones de jardinería de bonito efecto, se levantarán glorietas, y se colocarán bancos, distribuyéndolos convenientemente.

Entre las dos canchas se alzará la tribuna, ampliada de modo que reuna las comodidades necesarias para los jugadores, como ser: cuartos de vestir, baños, etc.

PARA LOS JUEGOS DE NIÑOS

Los juegos infantiles y el Spalding que existen en la actualidad serán trasladados a un lugar de sombra dividido en dos rectángulos de 55x27 metros que serán destinados para cada uno de los sexos. En el frente norte de estas instalaciones, además de la casa de baños que se está levantando, se construirán jardines, terrazas y ornamentaciones florales, que las separarán de las cuatro canchas de tennis a instalarse en la extensión que ocupan ahora los juegos infantiles. El espacio libre que se ve en el plano de este campo y que publicamos, al este de las canchas de tennis, será revestido de un piso de portland o entarugado de madera, a fin de destinarlo a pista de patinaje.

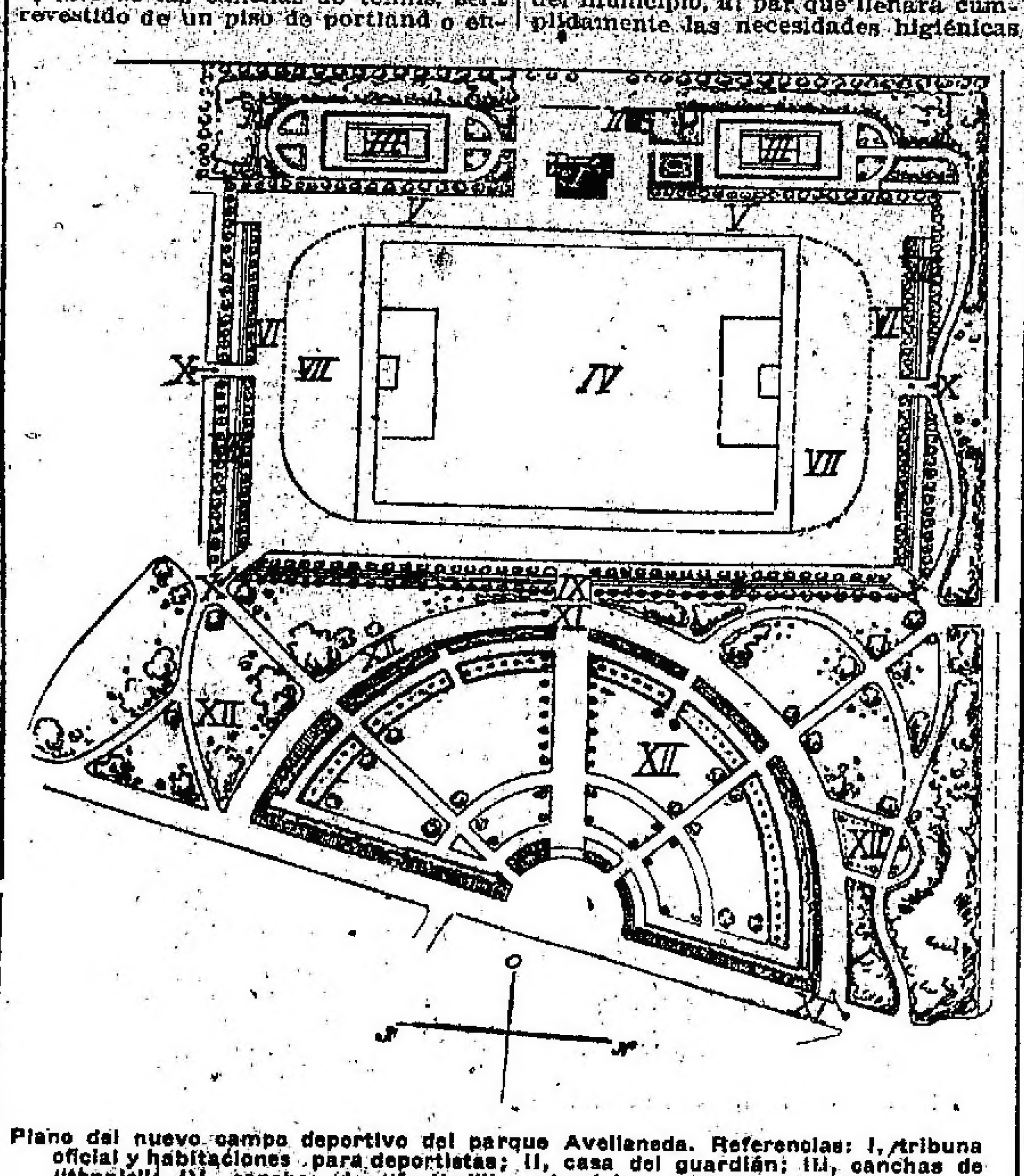

Plano del nuevo campo deportivo del parque Avellaneda. Referencias: I, tribuna oficial y habitaciones para deportistas; II, casa del guardián; III, canchas de "tennis"; IV, canchas de "football" y ejercicios atléticos; V, pista recta de 200 metros; VI, pista circular de 450 metros; VII, arcos de práctica; VIII, tribunas populares; IX, entrada principal; X, entradas generales; XI, entrada y camino para automóviles; XII, jardines.

LAS OTRAS OBRAS

Al Sur de la actual cancha de football N.° 2, sobre la calle Lacarra, se construirá una nueva cancha, con pista pedestre de 400 metros y demás comodidades. Sobre el frente Oeste, en toda la extensión de ambas y con un ancho de 110 metros, se instalará un campo de adiestramiento atlético.

Cerca de los juegos infantiles, se proyecta la construcción de un campo de arena de 50 metros cuadrados, para juegos de playa, que estará rodeado por una tribuna natural formada con espaldones escalonados de tierra, cubiertos de césped y protegidos por eucaliptos.

La moderna casa de baños que se está construyendo, y que será la primera en su género dentro de la República, por su bien estudiada proyección arquitectónica y las grandes comodidades con que será dotada, constituirá una nota de verdadero progreso edilicio dentro de la zona Oeste del municipio, al par que llenará cumplidamente las necesidades higiénicas del vecindario que circunda al parque habitando su mayoría viviendas modestísimas.

Constará de una pileta de natación de 8 metros por 16, a cuyo alrededor y perfectamente distribuídos se están construyendo cuarenta compartimientos individuales para señoras y sesenta para hombres, con baños fríos, calientes y todas las comodidades requeribles.

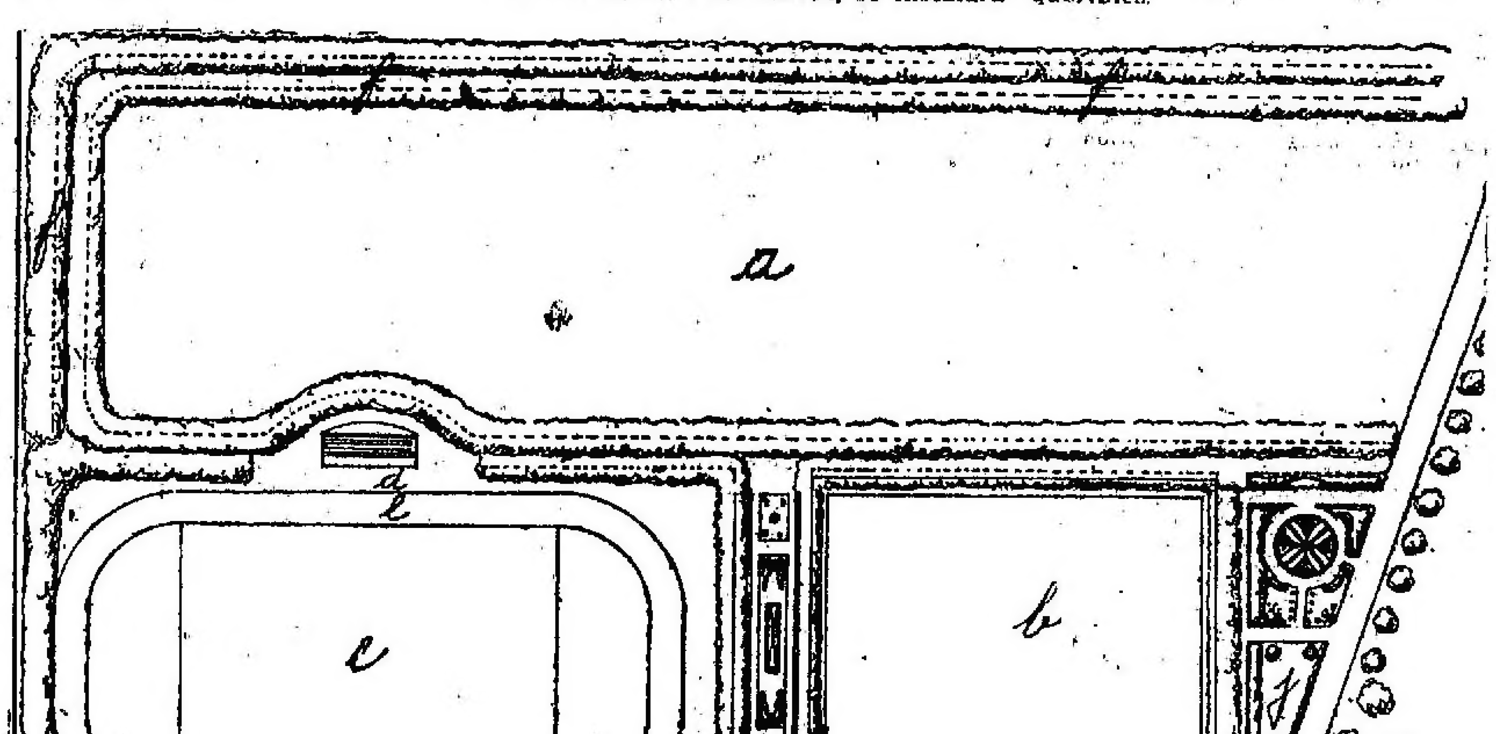

Referencias: a) campos para juegos atléticos; b) y c) canchas de "football"; d) tribunas; e) pista para carreras pedestres; f) arboledas; g) viveros existentes.

EN ROSARIO

Rosario, abril 24—El mal tiempo no impidió que la reunión del hipódromo Independencia se viera sumamente concurrida y animada. Las carreras se realizaron en pista anormal, no obstante lo cual, en algunas de ellas se marcaron buenos tiempos y en general triunfaron los animales favoritos.

La reunión tuvo por base el clásico "América", handicap para todo caballo ganador de más de pesos 5.000 sobre una distancia de 2.200 metros.

De los ocho animales inscriptos desertaron Pino, Pirka y Lollipop.

Levantadas las cintas, Caramurú tomó la delantera, seguido de El Marote y Nilatué y corriendo en el fondo, Onsa y Barrisco. Esa situación no se alteró hasta que los caballos entraron al tiro derecho, donde paulatinamente fué avanzando El Marote, hasta sacar una apreciable ventaja, frente a las tribunas populares, a cuya altura dominó por completo la carrera; Onsa ocupó el tercer puesto y Barrisco el cuarto.

En la primera carrera se impuso fácilmente El Indio, después de seguir de cerca a Azor II, que se había posesionado del primer puesto.

Lo mismo ocurrió en la segunda carrera, ganada por Mi Resto en muy buen estilo y por tres cuerpos. Esquilo picó en punta y sacó una apreciable ventaja; pero entre los codos fué alcanzado por Mi Resto, y en mitad del tiro derecho, completamente dominado.

Travesura ganó de atropellada la tercera carrera con relativa facilidad.

De extremo a extremo se impuso Diantal, en el "handicap" de la milla, resultando inútiles los esfuerzos de Adib y de Turbulento, que en ese orden, la escoltaron en el disco.

En la sexta carrera el favorito Pollo fué derrotado por Credit en buena forma. Al levantarse las cintas Mishap tomó la punta, seguida de Kelso, Credit y Rock Salt, corriendo Pollo en el fondo. Hasta entrar en el derecho, la posición fué la misma; pero frente a las tribunas populares, Credit atacó resueltamente, haciendo lo mismo Pollo que sólo alcanzó a ocupar el segundo puesto; tercera Mishap.

En la última carrera se impuso Pino en una arremetida final. Julia XII que corrida en pareja con aquél le hizo el tren de la carrera, recorrió los primeros metros de la prueba, seguida de Maitiarena, Microbio, Valsador, Aguilucho y Pino. Esa posición fué más o menos la misma hasta entrar el lote en el tiro derecho, donde Maitiarena, al desalojar a Julia XII, se abrió, dando paso a Valsador, que no pudo contener la arremetida de Pino. Tercero Aguilucho.

Resultados generales:

1a. carrera, 1.000 metros—1.o El Indio, 2 años, 56 kilos, por Packoy y Wildpigeon, del stud Atucha J. (cuidador C. Aquino, jockey L. González), pesos 3.80; 2.o Azor II, 56; 3.o Diorama, 54. Ganada por 3 cuerpos. Tiempo: 1'4" 2|5.

2a. carrera, 1.600 metros—1.o Mi Resto, 3 años, 53 kilos, por Perrier y Magall, del stud El Sato (cuidador H. Trejo, jockey T. F. Rodríguez), pesos 4.80; 2.o Esquilo, 57; 3.o Palmaditas, 51. Ganada por varios cuerpos. Tiempo: 1'41" 4|5.

3a. carrera, 1.400 metros—1.a Travesura, 3 años, [illegible] y Touche Pas, del stud El Sato (cuidador H. Trejo, jockey P. Oliva), pesos 3.75; 2.a Semidiosa, 45; 3.a Sand Dune, 46; 4.a India Buena, 42. Ganada por 1 1|3 cuerpos. Tiempo: 1'29".

4a. carrera, 1.600 metros—1.o Diantal, 3 años, 52 kilos, por Let Fly y Diane de Falguière, del stud San Simón (cuidador D. Rodríguez, jockey T. Ombrada), pesos 2.70; 2.o Adib, 52; 3.o Turbulento, 52; 4.o Artic 52. Ganada por 2 cuerpos. Tiempo: 1'42" 3|5.

5a. carrera, 2.200 metros—1.o El Marote, 3 años, 44 kilos, por Macbeth y Marión, del stud El Pollo (cuidador H. Trejo, jockey P. Oliva), pesos 3.40; 2.o Caramurú, 48; 3.a Onsa, 40; 4.o Barrisco, 55. No placé: Millatué 53. Ganada por 2 cuerpos. Tiempo: 2'21".

6a. carrera, 1.300 metros—1.o Credit, 3 años, 42 kilos, por Sans Atout y Crinière, del stud Siete de Agosto (cuidador P. Ghigliotti, jockey P. Oliva), pesos 6.85 y 2.55; 2.o Pollo 54, 2.30; 3.o Mishap, 46; 4.o Rock Salt 51. No placé: Kelso 43. Ganada por 2 cuerpos. Tiempo: 1'20" 4|5.

7a. carrera, 2.000 metros—1.o Pino, 3 años, 47 kilos, por Ormicant y Flat III, del stud Carancho (cuidador Enrique Bayardi, jockey T. F. Rodríguez), pesos 5.65 y 2.40; 2.o Microbio II 56, 2.30; 3.o Aguilucho 61; 4.a Julia XII 50. No placé: Maitiarena 48, Idria 48, Valsador 41. Ganada por 3|4 de cuerpo. Tiempo: 2'8" 4|5.

EN AZUL

Resultados de la reunión de ayer:

1.a carrera, 1.100 metros—1.o Amarillo (Norberto Rodríguez), pesos 6.45 y 5.25; 2.o Achicoria, pesos 5.10; 3.o Oriendorf. Tiempo: 1'10".

2.a carrera, 1.700 metros—1.o Voluntarioso (Nicasio Ibarra), pesos 11.15 y 5.65; 2.a Inverness, pesos 6.60; 3.a Alfereta. Tiempo: 1'46" 4|5.

3.a carrera, 1.300 metros—1.o Ensign, pesos 10.75 y 3.45; 2.o White Moon, pesos 4.05; 3.o Primero, pesos 3.50. Tiempo: 1'22" 2|5.

4.a carrera, 1.400 metros—1.o Cascotito, pesos 5.45; 2.o La Reina; 3.o Iceto. (Alfredo Ludueña), $ 5.45; 2.a La Reina; 3.a Icecrean. Tiempo: 1'28" 1|5.

EN BAHIA BLANCA

Resultados de la reunión de ayer:

1a. carrera, 600 metros — 1o. Irundia, $ 2.85. Ganada por dos cuerpos. Tiempo: 38 segundos.

2a. carrera, 1.000 metros—1o. Yatagaza, $ 2.60. Ganada por varios cuerpos. Tiempo: 1'4".

3a. carrera, 1.100 metros—1o. La Cottizo, $ 4.85. Ganada por 1 y 1|3 cuerpos. Tiempo: 1'11" 3|5.

4a. carrera, 1.100 metros—1o. Caín, pesos 4.60. Ganada por una cabeza. Tiempo: 1'11" 3|5.

5a. carrera, 1.200 metros—1o. Antuco, $ 3.30. Ganada por 1 y 1|3 cuerpos. Tiempo: 1'17" 2|5.

6a. carrera, 1.300 metros—Puesta entre Fortín Uno, $ 3.30 y 4.35, y Frigora, 20.50 y 14.20. Tiempo: 1'23" 2|5.

EN SANTA FE

Resultados de la reunión de ayer:

1a. carrera, 400 metros—1o. Vargas Vila, pesos 18 y 7.30; 2o. Cripina, 4.90. Tiempo: 25".

2a. carrera, 1.500 metros—1o. Sheriff, $ 7.50 y 2.40; 2o. Adán [illegible]

[illegible] $ 7.90 y 3.85; 2o. Retintín, $ 3. Tiempo: 50" 1|5.

4a. carrera, 1.000 metros—1o. Original, $ 4.75; 2o. Chichí. Tiempo: 1'3".

EN CORRIENTES

Resultados generales:

1a. carrera, 700 metros—1a. Florete, $ 4.20 y 2.20; 2o. Velchez, $ 5. Tiempo: 0'46" 1|5.

2a. carrera, 800 metros—1o. Poroto, pesos 9.30 y 5.85; 2a. Ichona, $ 13.35. Tiempo: 0'51".

3a. carrera, 600 metros—1a. Juanita, $ 7.50 y 4.15; 2a. Pilocarpina, $ 4.90; 3o. Nabuco, $ 3.40. Tiempo: 0'39" 3|5.

4a. carrera, 1.100 metros—1o. Maldito Tango, $ 6.35. Tiempo: 1'9".

5a. carrera, 700 metros—1o. Esterito, $ 10.95 y 5.05; 2o. Almonacid, $ 10.30. Tiempo: 0'43" 1|5.

6a. carrera, 1.300 metros—1a. Las Palmas, $ 10.70 y 4.75; 2a. Solterona, $ 9.70. Tiempo: 1'21".

7a. carrera, 1.300 metros—1o. Videla, $ 2.65. Tiempo: 1'21".

8a. carrera, 800 metros—1o. Von Mackensen, $ 12.85 y 5.60; 2o. Assemeyorar, $ 3.70.

EN MONTEVIDEO

Resultados de la reunión de ayer:

1.a carrera, 1.500 metros — 1.o Liberal II, 55 kilos, por Volta y Marmolina, pesos 2.50 y 2.25; 2.a Traube 53, pesos 5.55; 3.o Pares Dobles, 55, pesos 6.50; 4.o Petain 53. Tiempo: 1'32" 2|5. Ganada por 1|2 cuerpo. No placé: Laurel 55, Turbada 55, Almafuerte 55 y Marquesa 51.

2.a carrera, 1.600 metros—1.a La Carabela, 54 kilos, por Pearl River y Colombia, pesos 7.50 y 2.75 (jockey A. [illegible]tista); 2.o Penúltimo 54, pesos 2.35; 4.o Korensky 54; 4.o Audo 44. Tiempo: 1'37" 4|5. Ganada por 1 cabeza. No placé: Guaso 49, Farabutto 46 y Mafarca 46 (en yunta con el ganador).

3.a carrera, 1.800 metros—1.o Gallieni 55 kilos, por Flores y Lealtad, pesos 5.55 y 3.70 (jockey J. R. Montero); 2.o Quico 50, pesos 3.85; 3.o Carillón 52; 4.o Lazy Boy 46. Tiempo: 1'57" 2|5. Ganada por varios cuerpos. No placé: Pictorial 47.

4.a carrera, 2.400 metros—1.o Marocco 56 kilos, por Your Majesty y Lookingglass, pesos 3.45 (jockey N. Castro); 2.o Travieso 45 y 3.o Benz 57. Tiempo: 2'32" 4|5. Ganada por 3|4 cuerpo.

5.a carrera, 1.300 metros — 1.o Pripool 54 kilos, por The Whirpool y Primicasa, pesos 7.46 y 3.75 (jockey F. Gómez); 2.o Passe Partout 54, pesos 5; 3.o Mukundo 54; 4.o Charlatán 54. Tiempo: 1'20" 4|5. Ganada por 2 cuerpos. No placé: Luchador 54, Cara Dura 54, Fluido 54 y Melbourne Boy 54 (en yunta con el ganador).

6.a carrera, 2.000 metros—1.a Hirondeau, 51 kilos, por Dusty Miller e Hirundia, pesos 21.55 y 4.50 (jockey J. R. Montero); 2.o Maón 47, pesos 13.90; 3.o Vigilant 53; 4.o Tengo Miedo 51. Tiempo: 2'5" 4|5. Ganada por 1 y 1|3 cuerpos. No placé: Kolosal 53 y Zebir 47.

7.a carrera, 1.100 metros—1.o Samaritain 52 kilos, por San Pascual y Sal y Canela, pesos 8.20 y 3.85 (jockey A. Pérez); 2.a Salónica 50, pesos 5.70; 3.a Unera 50; 4.a La Cloche 50. Tiempo: 1'8". Ganada por 3|4 cuerpo.

8.a carrera, [illegible]

[illegible] lancolia 53; 4.o Boulanger 49. Tiempo: 1'34" 4|5. Ganada por 1 cabeza. No placé: Calicot 54 y Gringo 54.

EN SANTIAGO DE CHILE

Resultados de la reunión de ayer:

1.a carrera: 1.o Poema, 2.o Cadillac, 3.o Dichoso.

2.a carrera: 1.o Herodes, 2.o Ferrocarrilero, 3.a Assaye.

3.a carrera: 1.o Tenorio, 2.o Portugal, 3.a Alta Ley.

4.a carrera: 1.a Kiss, 2.a Meglaneusse, 3.a Mike.

5.a carrera "Clásico Romanones": 1.o General, 2.a Mika.

6.a carrera: 1.o Elqui, 2.o Harold, 3.o Verdi.

7.a carrera: La Cila, 2.o Welladay, 3.o Cachivache.

EN RIO DE JANEIRO

Resultados de la reunión de ayer:

1a. carrera, 1.600 metros—1o. Ferro, por Book y Ardilla (Domingo Díaz), irlandés; 2o. Mordomo, inglés; 3o. Papoula, argentina. Tiempo: 1'45".

2a. carrera, 1.600 metros—1o. Aventureiro, por Brazao y Vandea (Waldemar Lima); 2o. Garimpeiro; 3o. Manoury, brasileños. Tiempo: 1'44".

3a. carrera, 1.450 metros—1o. Mysteriosa, por Gerfaut y Mysteriosa (Carmelo Fernández); 2o. Categórica; 3o. Beduina, brasileños. Tiempo, 1'37".

4a. carrera, 1.000 metros—1o. Las Palmas, por Novelty y Villa, brasileña (Alejandro Fernández); 2o. French Warrior, argentino; 3o. Vinitina, francés. Tiempo: 1'42".

5a. carrera, 1.000 metros—1o. Micante, por Novelty y América (Carmelo Fernández); 2o. Mirasol; 3o. Kit Fox, brasileños. Tiempo: 1'7".

6a. carrera, 1.750 metros—1o. Alpha, por Scarpia y Defensa (Julio Escobar); 2o. Ipojuca; 3o. Garimpeiro, brasileños. Tiempo: 1'56".

7a. carrera, 2.000 metros — 1o. Don Marcelo, por San Pascual y Florinda, uruguayo (Carmelo Fernández); 2o. Quelec; 3o. Melrose, ingleses. Tiempo: 2'13".

8a. carrera, 1.600 metros—1o. Saltyra, por Captivation y Mary Therese (Dinarte Vaz); 2o. Wilson, ingleses; 3a. Papoula, argentina. Tiempo: 1'44".

EN LIMA

Resultados de la reunión de ayer:

1a. carrera, 800 metros — 1o. Céfiro (Jockey Orellana).

2a. carrera, 900 metros—1a. Madamengot, por Del Valle y Montespán (Jockey Herrera).

3a. carrera, 1.100 metros—1a. Montespán, por Orinoco y Misoay; 2a. Punta Volante.

4a. carrera, 1.400 metros—1a. Pawlova, por Evergreen y Mikifú; 2a. Victoire (Jockey Cantilena).

5a. carrera, 2.000 metros, clásico "Alfredo Benavides"—1o. Tirsis, por Arcadio y Thalía; 2o. Clamor (Jockey Herrera).

6a. carrera, 1.800 metros—1o. Thais, por Perrier y Wright; 2o. Rumbeador (Jockey Therán).

7a. carrera, 1.100 metros—1o. Torino, por Darsac y Lula; 2a. Casacuberta.

FOOTBALL

ASOCIACION AMATEURS DE FOOTBALL

CUADRO DE POSICIONES

PRIMERA DIVISION

Publicamos a continuación las posiciones de los equipos de los clubs que intervienen en el campeonato de primera división organizado por la Asociación Amateurs de Football:

	J.	G.	P.	E.	P.
Racing	3	3	0	0	6
Vélez Sársfield	3	3	0	0	6
San Lorenzo de Almagro	3	2	0	1	5
Barracas Central	3	2	1	0	4
Defensores de Belgrano	3	2	1	0	4
Gimnasia y Esgrima de La Plata	3	2	1	0	4
Independiente	3	2	1	0	4
Estudiantil Porteño	3	1	1	1	3
Lanús	3	1	1	1	3
Platense	3	1	1	1	3
Atlanta	3	1	2	0	2
Estudiantes	3	1	2	0	2
Mitre	3	0	1	2	2
Quilmes	3	1	2	0	2
San Isidro	3	1	2	0	2
Sportivo de Almagro	3	1	2	0	2
Tigre	3	0	1	2	2
F. C. Oeste	3	0	2	1	1
River Plate	2	0	1	1	1
Sportivo de Buenos Aires	2	0	2	0	0

La J, significa los partidos jugados; la G, ganados; la primera P, perdidos; la E, empatados, y la última P, los puntos con que cuenta cada equipo.

RACING CONTRA SPORTIVO BUENOS AIRES

VENCEDOR RACING POR TRES TANTOS CONTRA CERO

Este partido se jugó ayer por la tarde en la cancha que el club Racing posee en Avellaneda, en presencia de regular número de espectadores.

El juego desplegado por los componentes de uno y otro bando fué mediocre. Durante el primer tiempo, el equipo local consiguió mantenerse en la ofensiva, evidenciando una superioridad indiscutible.

En el segundo período la lucha llegó a equilibrarse, debido al poco empeño que demostraron los delanteros de Racing, que se concretaron al juego individual, con lo cual lograron emplear pocas veces al guardavalla contrario. Además, cabe consignar la actitud poco deportiva observada por el jugador Ochoa, de Racing, quien pretendió agredir de hecho a uno de los jugadores del bando contrario, no logrando su intento debido a la oportuna intervención de varios compañeros. Desde ese momento dicho jugador se situó en el centro de la cancha y no volvió a jugar la pelota, a pesar de habérsela cedido en varias ocasiones su compañero de ala. El juez que dirigió el encuentro no procedió con energía, pues debió hacer retirar de la cancha a ese jugador, en atención al público, que es digno de mayor respeto.

A las 15 el juez dió orden de iniciar la lucha, la que por espacio de breves minutos se mantuvo en el centro de la cancha.

A los cinco minutos, los locales lograron forzar un "corner"; Perinetti se encargó de impulsar la pelota y el tiro por elevación de este jugador, dió oportunidad a Marcovecchio para señalar el primer tanto para su bando, mediante un oportuno golpe de cabeza.

Dos minutos más tarde, Ochoa logró avanzar por un costado de la cancha; pero apremiado de cerca por un contrario, cedió la pelota a Hospital, quien con un tiro bajo, acreditó el segundo tanto para Racing.

No se habían repuesto aún los jugadores contrarios de la sorpresa ocasionada por estos dos contrastes, cuando Racing obtuvo su tercero y último tanto, señalado por Zavaleta, con un tiro bajo, a los 14 minutos de juego.

En lo que restó de este primer tiempo, y a pesar de haber actuado casi constantemente en la zona peligrosa de los visitantes, los locales no lograron modificar el "score".

Reanudado el juego en el segundo tiempo, se pudo apreciar que éste se desarrollaba en forma equilibrada, por las razones apuntadas más arriba. Las incursiones a uno y otro campo menudearon, pero a pesar de ello el "score" no sufrió variación alguna, por lo cual terminó el partido con el triunfo de Racing por tres tantos contra cero.

Los cuadros estaban así formados:

Racing: M. Croce; J. Ungaretti y A. Royes; J. Malbet, R. Gianolini y A. Reoltelli; N. Perinetti, P. Ochoa, A. Zavaleta, J. Hospital y A. Marcovecchio.

Sportivo Buenos Aires: A. Brusco; A. Gaete y D. Gaete; C. Somun, P. Bartolucci y C. Gaete; J. Evaristo, S. Medina, D. Abbatangello, C. Calvo y S. Alvarez.

Actuó de juez A. Suñé.

QUILMES CONTRA DEFENSORES DE BELGRANO

VENCEDOR DEFENSORES DE BELGRANO POR UN TANTO CONTRA CERO

Estos dos equipos de fuerzas equilibradas se midieron en la tarde de ayer en un partido oficial en la cancha del club Quilmes, en presencia de mucho público.

Los dos bandos se presentaron completos a la lucha y no bien se inició el juego pudo preverse que el "score" final sería el resultado de alguna incidencia, pues como decimos las fuerzas eran equivalentes y no se observaba superioridad de parte de ningún bando.

La lucha se inició a las 15.15 y los jugadores de Defensores de Belgrano pasaron a actuar en la ofensiva; pero sólo lograron inquietar a los "backs" contrarios, pues no obligaron en ningún caso la intervención del guardián del arco de Quilmes.

Los jugadores de Quilmes, después de rechazar estos primeros avances pasaron a la ofensiva, y mantuvieron por largo rato el juego en el campo contrario, pero sin lograr tanto alguno a su favor, debido a la buena táctica de defensa observada por los defensores de la valla visitante.

A los 22 minutos de juego en un avance [illegible]

YACHTING -- PEDESTRISMO -- TIRO AL BLANCO -- NATACION -- PELOTA -- ATLETISMO

derado como seguro, el jugador nombrado, en lugar de impulsar suavemente la pelota, la levantó perdiendo la mejor oportunidad para la apertura del "score". Pocos minutos más tarde, Lucco, en el otro extremo de la cancha enfiló un bonito tiro hacia la valla contraria, tiro que fué rechazado en excelente forma por Acattini.

Finalizó el primer período reglamentario sin tanto alguno en favor de ningún bando.

El segundo tiempo se inició en buena forma y después de una serie de avances a una y otra valla, a los 15 minutos se produjo el primero y único tanto en favor de Defensores de Belgrano por intermedio de Pasquale, quien aprovechó en excelente forma un "free-kick" tomado con buena puntería por Lanata.

Los jugadores de Quilmes, a partir de este momento se mostraron más entusiastas en la ofensiva y si no lograron el empate debe atribuirse a la mala puntería de sus delanteros en los tiros finales.

Poco antes del final del partido el juez concedió un "free-kick" a favor de Quilmes cerca del área penal contraria por "fould" de uno de los jugadores de Defensores de Belgrano. El público en la creencia de que al juez le pasaría inadvertida la infracción, invadió la cancha de juego en actitud amenazante; pero cuando se dió cuenta que el "free-kick" estaba acordado se retiró y la lucha continuó.

El partido finalizó sin variantes en el "score".

Los equipos estaban formados por los siguientes jugadores:

Defensores de Belgrano: P. Yacachurri; X. Muzio y A. Simonetti; M. Acattini, A. Pasquale y G. Celedon; J. Rodriguez, G. Caldas, C. Guilldori, J. Bertolini y A. Bonifacio.

Quilmes: A. Guffanti; B. Sinagra y A. Lanata; D. Cairo, E. Vivaldi y S. Magrini; J. Tremari, P. Lucco, F. Cabano, R. Brown y N. Donda.

Actuó correctamente el juez A. Sapio.

PLATENSE CONTRA INDEPENDIENTE

VENCEDOR PLATENSE POR DOS TANTOS CONTRA CERO

En Núñez se jugó ayer por la tarde este partido oficial, en presencia de numeroso público. La lucha fué reñida e interesante, debido a que los jugadores de los dos bandos actuaron en todo momento con mucha decisión y entusiasmo.

El equipo de Independiente se defendió en muy buena forma, pero su línea delantera actuó desarticulada por no emplear las acciones combinadas que son precisamente las que conducen al éxito en lo que al "score" se refiere.

El cuadro de Platense resultó más homogéneo y su línea ligera no perdió oportunidad para obligar la intervención de los defensores de la valla contraria.

Por ausencia de los jugadores Zacheo y Pardal, Platense se vió obligado a completar su equipo con elementos de divisiones inferiores que actuaron en forma encomiable.

A las 15.15 el juez R. Estrella hizo alistar a los equipos, que estuvieron así formados:

Platense: A. Cositorto; J. Mazzini y E. Berti; D. Santangelo M. Balmaceda y A. Felisari; L. Craco, A. Duarte, E. Goin, J. Rivet y J. Rosso.

Independiente: P. Isusi; A. Ferro y C. Marolla; E. Scoffano, R. Ronzoni y R. Fernández; Z. Canavery, M. López, E. Serramia, M. Secano y R. Orsi.

Correspondió al "centre forward" de Independiente iniciar el juego y el primer avance de su línea delantera fué terminado por Canavery, quien, desde regular distancia, enfiló un fuerte tiro hacia la valla contraria, que fué bien detenido por Cositorto.

Los "forwards" de Platense, a su vez atacaron la valla contraria y fué entonces cuando se observó una constante actividad en sus defensores, quienes actuaron con eficacia y entusiasmo.

El primer tanto en favor de Platense lo señaló Goin, a los 8 minutos de juego, al recibir un pase de Craco, a pocos metros de la valla contraria.

Los jugadores de Independiente por repetidas veces estuvieron próximos a igualar las posiciones en el "score" y si no lo consiguieron fué por mala dirección en los tiros finales, en la mayoría de los casos.

En lo que restó del tiempo reglamentario del primer período abundaron tentativas de las dos partes, pero el "score" no varió.

En el segundo período se observaron una serie de ataques a una y otra valla con resultado negativo.

A las 27 minutos López, desde regular distancia, enfiló un fuerte tiro hacia la valla de Platense y la pelota pegó en el travesaño, rebotando en la cancha.

El segundo y último tanto en favor de Platense lo señaló Goin, a lo 42 minutos.

Terminó poco después el partido con el resultado antedicho. Acertado estuvo el juez R. Estrella.

RIVER PLATE CONTRA SAN LORENZO DE ALMAGRO

UN TANTO A FAVOR DE CADA BANDO

En la cancha que el club River Plate posee en la dársena Sur, se jugó ayer por la tarde este partido de primera división.

Dada la importancia del encuentro, no fué de extrañar que, a pesar de las condiciones inestables del tiempo, un público muy numeroso y entusiasta acudiera a presenciarlo.

La lucha fué reñida e interesante en los dos períodos reglamentarios; el juego desarrollado por ambos bandos puede calificarse de bueno, aun cuando sus respectivas líneas delanteras no lograron coordinar sus avances a base de planes combinados, falla de que adoleció en forma más notable la línea delantera local.

Las defensas actuaron con seguridad y eficacia. El empate que consignó el "score" a la terminación del partido fué justo, pues indicó el fiel exponente de las fuerzas en lucha.

A las 15.30 el juez dió orden de iniciar el juego, estando los cuadros constituídos de la siguiente manera:

San Lorenzo de Almagro: C. Blanco; P. Omar y L. Gaddi; A. Coll, L. Vaccaro y J. Urso; A. Carricaberry, A. Sintas, R. Calvo, A. Larmen y M. Lima.

River Plate: A. Libera; P. Chopperena y J. Giudice; R. Taramasso, C. Garcia y H. Simmons; F. Ravigna, T. Galanzino, F. Lucarelli, I. Alzúa y S. Ortelli.

Las primeras jugadas se desarrollaron en el centro de la cancha y poco a poco los avances se sucedieron de una a otra valla, merced a los esfuerzos individuales de los delanteros y que las defensas respectivas desbarataron con relativa facilidad.

Fué debido a esta circunstancia que, no obstante desarrollarse el juego lleno de agradables alternativas, no se produjeron hasta la terminación del primer período incidencias dignas de mención.

En el segundo tiempo, cuando apenas habían trascurrido 4 minutos, River Plate logró la apertura del "score" por intermedio de Alzúa, quien en posición un tanto dudosa recibió la pelota de Galanzino y con un tiro fuerte y cruzado la anidó en la red.

La obtención de este tanto dió bríos a los jugadores, quienes a partir de ese instante dieron mayor vivacidad a la lucha.

Seis minutos más tarde, Simmons no consiguió detener a Carricaberry, el que emprendió veloz carrera por su ala y, próximo a la línea del "corner", envió un violento tiro alto a la valla custodiada por Libera. La pelota, después de pegar en el poste derecho del arco, se introdujo en la red, quedando sancionado así el tanto del empate.

Se llevaban jugados 18 minutos del segundo período, cuando Gaddi cedió el primer "corner" del partido. Tomado por Ortelli, el correspondiente puntapié de esquina no aportó resultados positivos.

A esta altura del encuentro, los jugadores comenzaron a actuar con alguna violencia, notándose un incidente entre Urso y Galanzino, que, no tuvo mayores consecuencias.

Dos "corners" consecutivos concedidos por la defensa local no aportaron ventajas para su rival, como asimismo otros "corners" sucesivos que obtuvieron ambos bandos.

Cuando el juez dió por terminada la lucha, ambos cuadros habían conquistado un tanto a su favor.

Discreto el juez R. Peña, bien secundado por los "linesman" oficiales.

ATLANTA CONTRA VELEZ SARSFIELD

VENCEDOR VELEZ SARSFIELD POR DOS TANTOS CONTRA CERO

El partido que ayer jugaron los equipos de los clubs Atlanta y Velez Sarsfield, en el campo de deportes situado en la calle Carrasco 250, tuvo momentos de agradables alternativas que interesaron vivamente al crecido número de espectadores.

La lucha resultó en extremo lucida, y no obstante el empeño evidenciado por los jugadores de uno y otro bando, transcurrió el primer tiempo sin que fuera abierto el "score", por cuya causa fué aún mayor el interés de los jugadores por adjudicarse el triunfo.

Se inició el partido a las 15. Las primeras acciones no aportaron mayores resultados hasta que a los 4 minutos de juego se produjo el primer "corner", que tomado por Médici fué anulado por Puntis, concediendo uno e infructuoso.

Siguió presionando Atlanta durante breves minutos, y poco después llegó a hacerse más interesante el partido, puesto que los avances se sucedieron alternativamente por parte de ambas líneas delanteras.

Reiniciado el juego a las 16, cuatro minutos más tarde una combinación entre Martínez y Sobrino dió motivo a que este último cediera la pelota a Carreras, quien señaló el primer tanto con un tiro fuerte y recto. Tres minutos después, el mismo jugador recibió un centro de Brú y después de correr breve trecho marcó el segundo tanto. En seguida, el jugador Somariga se retiró indispuesto.

Los jugadores de Atlanta no se desanimaron y pretendieron descontar la ventaja, que logró mantener el cuadro visitante hasta el final del partido.

Los cuadros estuvieron así constituídos:

Vélez Sársfield: A. Caballero; J. Forrestor y S. Puntis; J. Fontana, J. L. Boffi y M. Fontana; J. Brú, H. Bassadone, S. Carreras, A. Sobrino y M. R. Martínez.

Atlanta: J. Médici; R. Valentini, y R. Somaruga; S. Médici, S. Pardo y L. Cefico; R. Musio, J. Laiolo, D. Tarasconi, E. Sarupno y M. Cesari. Correcto el juez L. Martínez.

BARRACAS CENTRAL CONTRA GIMNASIA Y ESGRIMA DE LA PLATA

VENCEDOR BARRACAS CENTRAL POR TRES TANTOS CONTRA CERO

La ausencia de varios jugadores titulares en el equipo del Club Gimnasia y Esgrima de La Plata, contribuyó, en buena parte, al triunfo obtenido por el cuadro del club Barracas Central, en el partido disputado ayer por la tarde, en Barracas, entre ambos conjuntos.

Durante el primer período reglamentario el juego desplegado por los componentes de los dos cuadros, sin ser muy interesante, resultó movido y equilibrado, trascurriendo todo el tiempo sin que el "score" fuera abierto.

En el segundo período los jugadores visitantes actuaron con cansancio y por ello el cuadro olcal ejerció un ligero dominio. Su línea delantera inició una serie de avances, en buen estilo, que no se tradujeron en tantos, debido a la actuación destacada de los defensores de la ciudadela platense.

En este período el equipo de Barracas Centrar, se acreditó tres tantos señalados por A. Passi, Garrón y R. Passi, a los 4, 14 y 19 minutos de juego. Un nuevo tanto marcado a los 40 minutos, favorable al equipo local, fué anulado por el juez, por "off-side" de Garrón.

Sin otras incidencias dignas de mención finalizó el partido, con el triunfo del cuadro local.

Los bandos estuvieron representados por estos jugadores:

Barracas Central: E. López; B. Ameljeira y P. Mantegazza; A. Airoldi, J. Sormani y B. Molle; L. García, A. Garrón, A. Passi, J. Fortunato y R. Passi.

Gimnasia y Esgrima de La Plata: E. Fernández; A. Felices y J. Iglesias; J. Galli, R. Felices y A. García; M. Curell, A. S. Rivas, I. Gallego, P. Bachi y M. R. Palanzoni.

Actuó discretamente como juez, A. Napoli.

LANUS CONTRA MITRE

UN TANTO A FAVOR DE CADA BANDO

Por el campeonato oficial se midieron ayer por la tarde, en Lanús, el primer cuadro del club Mitre y el de igual categoría del local.

El partido, que resultó muy movido y abundante en alternativas, fué presenciado por numeroso público que siguió con evidente interés las diferentes fases de la lucha.

El juego fué iniciado por los delanteros de Lanús y éstos bien pronto lograron obtener un "corner" que, tomado por Bienatti, no aportó ninguna ventaja.

Continuó desarrollándose la lucha siempre equilibrada y a los 32 minutos, Bonadeo, al recibir la pelota cedida por Danielli, dirigió un fuerte tiro. Monti pretendió interceptar la pelota, pero falló en su intento y dió oportunidad a Bonadeo para que se posesionara nuevamente de ella y anular la resistencia de López mediante un tiro corto.

Este contraste para Mitre tuvo la virtud de proporcionar nuevos bríos a sus componentes y a partir de ese instante la lucha se hizo más interesante y los ataques se sucedieron con regularidad, resultando más peligrosos los encabezados por los visitantes, quienes lograron el tanto de empate a los 43 minutos, en la siguiente forma: Valente logró avanzar por el centro de la cancha y desde regular distancia enfiló un fuerte tiro, que Bagnera alcanzó a detener, pero la pelota, que se hallaba mojada, se le escurrió de las manos y se anidó en su propia red.

Dos minutos más tarde terminó el primer tiempo, contando cada equipo con un tanto a su favor.

En el segundo período el juego se mantuvo dentro de las características observadas durante el tiempo anterior. Ambos cuadros atacaron por igual y las defensas se desempeñaron con acierto, pero a pesar del evidente entusiasmo de que dieron muestra los jugadores de uno y otro bando y a las múltiples tentativas realizadas para definir el encuentro a favor, terminó el partido con el empate de un tanto.

Los cuadros estaban así constituídos:

Lanús: J. Bagnera; H. Salustio y A. Perri; C. Pérez, A. Saccarello y R. Nuche; P. Bienatti, P. Raggi, V. Bonadeo, L. Danielli y M. Ainzuain.

Mitre: C. López; E. Monti y M. Insúa; O. Bertollini, J. Carbone y F. Rodan; A. Berra, L. Acosta, A. Valente, J. Jiménez y C. Onzari.

Actuó correctamente el juez R. de León.

F. C. OESTE CONTRA SPORTIVO DE ALMAGRO

VENCEDOR SPORTIVO DE ALMAGRO POR DOS TANTOS CONTRA CERO.

En Caballito se midieron ayer por la tarde los primeros cuadros de los clubs Sportivo de Almagro y F. C. Oeste.

Sportivo de Almagro, que posee un fuerte equipo y que hasta el presente no había conseguido obtener una victoria, más bien por mala suerte que por falta de entusiasmo entre sus componentes, logró ayer imponerse ampliamente frente a su rival, con lo cual ha logrado anotarse el primer triunfo de la temporada.

El partido resultó interesante. Durante la primera parte del juego, Sportivo de Almagro se mantuvo por más tiempo en la ofensiva, ejerciendo un leve dominio que no llegó a acentuarse debido a la buena actuación de la defensa local y en particular del guardavalla, Caldano.

En el segundo tiempo la lucha se mantuvo equilibrada. Los delanteros de F. C. Oeste lograron aproximarse varias veces a la ciudadela de Sportivo de Almagro, pero a pesar de ello no consiguieron señalar tanto alguno.

A las 15.15 el juego fué iniciado por los delanteros de F. C. Oeste, los que pretendieron llevar el primer avance que no prosperó debido a la oportuna intervención de Goicochea.

A los 25 minutos Sportivo de Almagro señaló un tanto por intermedio de C. Adet, tanto que el juez anuló por hallarse en posición "off-side" el jugador Rodríguez.

Continuaron manteniéndose en la ofensiva los visitantes y a los 40 minutos Goicochea señaló el primer tanto para su cuadro mediante un largo y fuerte tiro.

Terminó poco después el primer tiempo, contando Sportivo de Almagro con un tanto de ventaja.

A los 13 minutos del segundo período C. Adet finalizó un entrevero de jugadores frente a la valla de F. C. Oeste y con un tiro corto acreditó el segundo y último tanto para su equipo.

Estos contrastes no desanimaron a los componentes del cuadro local quienes a partir de ese instante redoblaron sus esfuerzos con el propósito de descontar la ventaja; pero todas las tentativas en ese sentido fueron malogradas en buena forma por los defensores de la valla de Sportivo de Almagro.

Terminó el encuentro con el resultado antedicho.

Los cuadros estaban así formados:

Sportivo de Almagro: G. Regoli; E. Vicyro y J. Ronzoni; B. Perazzo, E. Goicochea y H. Reccanattini; F. y J. Pisa, A. Rodríguez y C. y J. Adet.

F. C. Oeste: E. Caldano; J. Mirazun y A. Elordi; J. B. Scursoni, J. Poggi y V. Aguier; C. Sarobe, J. Megías, V. Chiessa, J. Ciminelli y F. Crespo.

Actuó de juez E. Colombi.

ESTUDIANTIL PORTEÑO CONTRA TIGRE

UN TANTO A FAVOR DE CADA BANDO

Muy equilibrado resultó el partido de primera división que se jugó ayer por la tarde entre los equipos de los clubs Estudiantil Porteño y Tigre en el campo de deportes situado en la esquina de las calles Campichuelo y Gaona.

Los componentes de ambos bandos, durante los dos períodos reglamentarios, actuaron con visible entusiasmo y realizaron muchos esfuerzos en procura del triunfo.

Se observaron diversas incidencias en uno y otro campo y buenos avances de las dos líneas delanteras, realizados con pases cortos y con buena táctica ofensiva.

Aun cuando en el primer período se marcaron los dos tantos que registra el "score", no fué por ello el más interesante, pues en el segundo, todos los jugadores actuaron en excelente forma y ofrecieron alternativas interesantes que provocaron momentos de verdadero interés ante las intervenciones de los dos guardavallas.

El partido se inició a las 15.15, a las órdenes del juez M. Hondarrague. Los bandos formaron así:

Estudiantil Porteño: C. Cuaciá; L. Colombo y J. Locatti; E. Matozzi, M. A. Giachino y P. Martínez; A. Martín, A. Pellacini, M. Hiller, A. Dellasala y L. Gianella.

Tigre: R. Seregni; J. Berardi y V. L. Vitale; J. Etchegaray, A. Helsinger y H. Osuma; P. Bolde, J. Sansinena, C. R. Corto, R. Suria y J. B. González.

La línea delantera de Estudiantil Porteño fué la primera en mostrarse en la ofensiva y después de una serie de tentativas infructuosas los jugadores de Tigre atacaron la valla contraria con igual resultado negativo.

A los 9 minutos de juego, Locatti apremiado por varios contrarios cedió un "corner" a favor de Tigre. Se encargó Bolde de impulsar la pelota desde la esquina y lo hizo con buena puntería, pues cayó frente a la valla contraria, en donde la recibió González y señaló el primero y único tanto a favor de Tigre.

Continuó la lucha con buenas jugadas defensivas y ofensivas de parte de los dos bandos y a los 18 minutos, los delanteros de Estudiantil Porteño realizaron un avance a raíz del cual Gianella terminó su intervención con un centro que recibió Hiller y provocó el empate del partido al señalar el tanto para Estudiantil Porteño.

A los 27 minutos de juego Martín se adelantó con la pelota hacia la valla contraria y en momento oportuno la cedió a Hiller, quien a su vez la pasó a Martín y cuando éste se disponía a enfilar el tiro final, fué alcanzado por Vitale, quien incurrió en "hand", por cuya causa el juez acordó a favor de Estudiantil Porteño un "penalty" que fué mal tomado por Matozzi.

En lo que restó de este período y en todo el segundo abundaron, como decimos, las alternativas agradables pero el "score" no fué modificado.

Actuó correctamente el juez Hondarrague.

SAN ISIDRO CONTRA ESTUDIANTES

VENCEDOR ESTUDIANTES POR UN TANTO CONTRA CERO

El cuadro de Estudiantes, de irregular actuación en las temporadas anteriores, logró vencer ayer al de San Isidro, después de haber demostrado el domingo anterior poca homogeneidad en el partido que sostuvo contra Barracas Central.

El equipo de San Isidro actuó en forma poco eficaz en el partido de ayer, y esta circunstancia fué aprovechada por los jugadores de Estudiantes para lograr el triunfo por el mínimo "score".

ASOCIACION ARGENTINA DE FOOTBALL

CUADRO DE POSICIONES

PRIMERA DIVISION

Publicamos a continuación las posiciones de los equipos de los clubs que intervienen en el campeonato de primera división organizado por la Asociación Argentina de Football:

	J.	G.	P.	E.	P.
Del Plata	3	3	0	0	6
El Porvenir	3	1	0	2	4
Huracán	2	2	0	0	4
Sportivo del Norte	2	1	0	1	3
Sportivo Barracas	3	1	1	1	3
Boca Juniors	1	0	0	1	1
Nueva Chicago	2	0	1	1	1
Sportivo Palermo	1	0	1	0	0
Estudiantes de La Plata	2	0	2	0	0
Porteño	3	0	3	0	0

La J, significa los partidos jugados; la G, ganados; la primera P, perdidos; la E, empatados, y la última P, los puntos con que cuenta cada equipo.

SPORTIVO BARRACAS CONTRA PORTEÑO

VENCEDOR SPORTIVO BARRACAS, POR DOS TANTOS CONTRA UNO

Escaso público concurrió ayer por la tarde a la cancha del club Sportivo Barracas para presenciar el encuentro que mantuvo el primer equipo local contra el de igual categoría del Porteño.

El partido ofreció momentos interesantes, y no acusó superioridad de ninguno de los equipos en lucha. Las defensas de ambos bandos actuaron en excelente forma, no así las líneas delanteras, que estuvieron desarticuladas e indecisas, especialmente la visitante, que se vió privada del concurso de dos titulares.

Iniciado el encuentro, los delanteros de Porteño se mostraron en la ofensiva, y Gnecco intervino con buen éxito ante un tiro bajo y fuerte de Vigliola.

A su vez, Sportivo Barracas inició avances peligrosos que no dieron mayores resultados, hasta los 20 minutos de juego, en que consiguió un "corner" a su favor. Jacobs ejecutó la pena y en estas circunstancias Masutti incurrió en un "hands" casual, pero que el juez castigó.

Sixto, mediante un tiro alto, convirtió en tanto el "penalty-kick".

Siguió la lucha equilibrada y cuando faltaban pocos minutos para finalizar el primer período de juego, de la Serna dirigió desde lejos un tiro alto, que, ante la sorpresa general, Gnecco no pudo detener.

Igualmente equilibrado fué el segundo período del partido y cuando se llevaban jugados 33 minutos, se produjo una jugada en la que el juez creyó ver que Ferrario había tocado la pelota con la mano dentro del área penal.

Concedió, por lo tanto, un nuevo "penalty-kick" a favor de Sportivo Barracas, y Sixto se encargó de batir a Lannot, con lo que dió el triunfo al equipo local.

Sin otra alternativa interesante terminó poco después el partido.

Los bandos actuaron así constituídos:

Porteño: A. Lannot; J. Presta y L. Ferrario; P. Loncán, C. Masutti y J. Albarellos; D. Martellotti, J. Vigliola, J. García, J. González y A. de la Serna.

Sportivo Barracas: L. Gnecco; M. Nicolini y P. Castoldi; L. Daneri, A. Candal y E. Godio; P. Masso, A. Sixto, F. Gulindez, A. Rosado y A. Jacobs.

Actuó de juez el señor E. Sotelo.

HURACAN CONTRA SPORTIVO PALERMO

VENCEDOR HURACAN POR TRES TANTOS CONTRA CERO

El cuadro superior de Sportivo Palermo que acaba de realizar con buen éxito una excursión deportiva por el Paraguay, se midió ayer, por la tarde, con el primer cuadro de Huracán, en la cancha que este último posee en la calle Chiclana y avenida La Plata.

Acudió a presenciar este encuentro un público numerosísimo y entusiasta. Uno de los espectadores del recinto oficial produjo una nota ingrata: casi al finalizar el primer tiempo de juego, profirió al juez un insulto soez, agresión que repelió aquél a puñetazos; pero el desorden fué reprimido rápidamente por algunas personas.

El resultado final del partido, favorable al bando local por tres tantos contra cero, fué lógico. En efecto, el equipo de Huracán durante la primera parte del juego, ejerció sobre su rival una leve superioridad, que se acentuó en el segundo tiempo, en el cual llegó a ser abrumadora, ya que las acciones se desarrollaron constantemente en la zona peligrosa de los visitantes.

Al excelente comportamiento de G. Magistretti, guardavalla de Sportivo Palermo, que tuvo actuaciones realmente extraordinarias, se debe el hecho de que el "score" no asumiera mayores proporciones.

A las 15.20, a las órdenes del juez F. Migliano, se presentaron los bandos así constituídos:

Huracán: E. Kiesel; J. Pratto y E. Pocestá; C. Federico, R. Vázquez y F. Marchioli; M. Ginebra, A. Brenna, A. Chiesa, G. Dannaher y D. Gilezzi.

Sportivo Palermo: G. Magistretti; P. Bertolini y J. Sánchez; L. Bidoglio, J. Ayala y M. Descalzo; C. Izaguirre, A. Lucioni, J. Clarke, A. Tazin y P. Pollmeni.

Desde los primeros momentos de juego, la lucha fué favorable al equipo de Huracán, cuya línea delantera maniobró con frecuencia en el campo contrario.

A los 4 minutos de iniciado el encuentro, un pase largo de Dannaher permitió a Chiesa entrar en posesión de la pelota, y cuando el tanto era considerado inevitable, intervino Magistretti y alejó el peligro.

Poco después, por una infracción cometida por uno de los defensores del bando visitante, Dannaher dirigió un "free-kick" en las inmediaciones del arco custodiado por Magistretti, pero la incidencia no tuvo mayores ulterioridades, ya que la pelota fué devuelta al centro de la cancha por Bertolini.

En muchas ocasiones los delanteros de Huracán estuvieron a punto de abrir el "score", pero el buen desempeño de la defensa contraria, que conjuró todas las situaciones, hizo que finalizara el primer tiempo sin que se señalara tanto alguno.

En la segunda parte, cuando apenas habían trascurrido dos minutos, un avance combinado de la línea delantera de Huracán, fué finalizado por Brenna, quien dirigió un violento tiro alto, que escapó a la vigilancia del guardavalla visitante, y la pelota se introdujo en la red. En esa forma obtuvo el equipo local el primer tanto a su favor.

A partir de este momento, el juego no ofreció mayores alternativas, desarrollándose la lucha permanentemente frente al arco visitante, cuyos defensores debieron multiplicar sus esfuerzos para desbaratar las continuas cargas del adversario.

Cuando se llevaban trascurridos 20 minutos de este segundo tiempo, Dannaher, al recibir la pelota de un "corner" dirigido por Federico, mediante un certero golpe de cabeza, introdujo la pelota en la red, acreditando el segundo tanto para su cuadro.

Diez minutos después, el mismo Dannaher, al recibir un pase de Brenna, señaló el tercero y último tanto para su bando, con un tiro esquinado.

Sin otras incidencias de importancia, finalizó el partido, con la victoria de Huracán, por tres tantos contra cero.

EL PORVENIR CONTRA SPORTIVO DEL NORTE

DOS TANTOS A FAVOR DE CADA BANDO

En Avellaneda se midieron ayer por la tarde los primeros cuadros de los clubs El Porvenir y Sportivo del Norte, jugando un partido que logró despertar el interés de los aficionados por las situaciones peligrosas creadas consecutivamente a ambas vallas.

Durante el primer período, el juego se desarrolló en forma equilibrada, si bien las acciones de los delanteros del Sportivo del Norte fueron llevadas con mayor precisión, lo que hizo creer que el "score" les favorecería; pero en el trascurso del segundo tiempo el equipo de El Porvenir consiguió afianzarse y los planes ofensivos de sus delanteros fueron más peligrosos que los de sus adversarios, siendo por consiguiente lógico el resultado final del partido.

Al llamamiento del juez Louzao, se alistaron los equipos en la siguiente forma:

Sportivo del Norte: A. Tesorieri; E. Maradini y B. Vezza; J. Hernandez, V. Florentino y E. Ariente; A. Landoni, J. Landoni, L. Ruggiero, A. Posso y D. Pertini.

El Porvenir: J. Coll; P. Aragón y F. Balgorri; R. Ballarini, A. Salerno y J. Bustince; A. Cerrotti, J. Tubio, E. Strittmatter, L. Bustince y A. Bertani.

Iniciado el encuentro, los delanteros de El Porvenir llevaron un ataque que les proporcionó el primer tanto, pues Strittmatter mediante un fuerte tiro venció a Tesorieri, cuando no había trascurrido más que un minuto de juego.

Poco duró la ventaja del bando local, pues Aragón al intentar detener a J. Landoni, quien en veloz carrera se dirigía a la valla defendida por Coll, cometió un "fould" dentro del área penal. El puntapié libre fué tomado por Pertini, quien anotó el tanto del empate a los 3 minutos.

Desde este momento hasta la terminación del primer período el juego se circunscribió en la mayor parte del tiempo en el centro de la cancha y en muy pocas ocasiones debieron intervenir los guardavallas para evitar situaciones peligrosas.

A los 4 minutos del segundo período, Salerno hizo un pase a Cerrotti, quien después de correr unos metros por un lado de la cancha dirigió un violento tiro alto y esquinado, que venció por segunda vez a Tesorieri, y marcó un nuevo tanto para su bando.

Aicateados por esta desventaja, los componentes de Sportivo del Norte presionaron a la defensa local, y cinco minutos más tarde un centro de A. Landoni produjo un entrevero frente a la valla de El Porvenir y J. Landoni logró dirigir un tiro bajo que Coll no pudo detener, produciéndose nuevamente el empate.

Volvieron a atacar los delanteros de Sportivo del Norte, y a los 12 minutos estuvieron a punto de anotar un nuevo tanto; pero Coll logró detener un tiro de Pozzo hecho desde tres metros de distancia.

A partir de este momento los delanteros de El Porvenir fueron afianzándose y sus ataques frecuentes, casi siempre peligrosos, hicieron presumir que lograrían un nuevo tanto; mas la defensa de Sportivo del Norte logró conjurar todos los ataques adversarios.

Faltando 2 minutos para la terminación del partido, el juez expulsó de la cancha al jugador L. Bustince, por haber cometido una infracción peligrosa.

Cuando el juez anunció la terminación del encuentro, el "score" señalaba dos tantos por bando.

El juez, en su afán de evitar el juego brusco, penó jugadas perfectamente válidas y que carecían por completo de mala intención.

ESTUDIANTES DE LA PLATA CONTRA DEL PLATA

VENCEDOR DEL PLATA POR DOS TANTOS CONTRA CERO

Ante regular concurrencia, y por el campeonato de primera división, de la Asociación Argentina de Football se midieron ayer en La Plata, los cuadros arriba mencionados.

A las 15.30, el juez L. Muzzío llamó a los equipos, los cuales se presentaron constituídos en la siguiente forma:

Estudiantes de La Plata: González, A. B. Gallo y Gallo; Ballarati, Pittatori y Girotto; Messina, Islas, Leonardi, Lacorre Lelong y Morel.

Del Plata: Vaccaro, Mutti y Benzi; Brozzoni, Capurro y Casco; García, Rugone, Marini, Cartagenoba y Flescas.

Puesta en movimiento la pelota por Leonardi, bien pronto ésta pasó a poder de los delanteros visitantes, quienes consiguieron marcar el primer tanto cuando tan sólo corría el primer minuto de juego por intermedio de Flescas, quien consiguió vencer a González con un fuerte tiro cruzado.

Este tanto dió bríos a los delanteros estudiantiles, quienes consiguieron dominar a sus rivales durante el resto del período y si sus esfuerzos no se vieron coronados por el éxito fué debido a la deficiente actuación del juez Muzzío, quien anuló una serie de jugadas de los locales.

El segundo tiempo fué también favorable a Estudiantes, que a pesar de ello no logró abrir el "score" a su favor. A los 25 minutos de juego, Flescas al obtener la posesión de la pelota, volvió a vencer a González con un potente tiro cruzado.

Estando Estudiantes en la ofensiva Vaccaro agredió al jugador Leonardi. Así se originó en tumulto frente al arco visitante, al que puso fin el juez, expulsando al jugador Leonardi. Sin otras incidencias dignas de mención y faltando dos minutos para la terminación del partido, el juez lo dió por terminado con el siguiente resultado: Del Plata 2, Estudiantes de La Plata 0.

NUEVA CHICAGO CONTRA BOCA JUNIORS

NI VENCEDORES NI VENCIDOS

En la cancha situada en Mataderos se midieron estos equipos, en un partido oficial.

El cuadro de Nueva Chicago, que ya en los últimos partidos de la temporada anterior había demostrado igualdad de fuerzas con los que más tarde se clasificaron en los primeros puestos, se desempeñó en excelente forma en el encuentro de ayer, y si bien no señaló ningún tanto a su favor, tampoco fueron marcados en su contra.

Finalizó, pues, el partido sin vencedores ni vencidos.

DE MONTEVIDEO

RESULTADOS

(Por telégrafo)

Montevideo, abril 24 — Por el campeonato de la Liga Uruguaya, se jugaron hoy tres de los seis partidos anunciados, arrojando el siguiente resultado:

Nacional venció a Charley, por tres tantos contra cero.

—Central contra Reformers, venció Central, por cuatro tantos contra cero.

—Universal contra Belgrano. Triunfó este último, por un tanto contra cero.

A causa de la lluvia no se disputaron los partidos concertados entre Liverpool y Peñarol; Dublin y Wanderers; Lito y Uruguay Onward.

DE ROSARIO

RESULTADOS

(Por telégrafo)

Rosario, abril 24 — Los resultados de los partidos de football jugados esta tarde por el campeonato de la Liga Rosarina, son los siguientes:

Newells Old Boys venció a Belgrano, por cuatro tantos contra cero.

—Por el mínimo "score", Central Córdoba se impuso a Provincial.

—Rosario a Puerto Belgrano triunfó sobre Atlantic Sportsmen, por un tanto contra cero.

—Sparta y Tiro Federal empataron, sin que ninguno de los bandos lograse abrir el "score".

—Ferrocarril de Santa Fe fué derrotado por Alberdi New Boys, por cuatro tantos contra cero.

LAWN TENNIS

LIGA ARGENTINA

El campeonato de 1920-1921

Con el partido final de lawn tennis de la segunda división, realizado el 17 del corriente, por la Liga Argentina de Lawn Tennis se dió por clausurada la temporada 1920-1921, de dicha institución, resultando campeones de la primera división el Buenos Aires Lawn Tennis Club y de la segunda división el Club Atlético de General Urquiza.

El grabado que publicamos reproduce la artística copa donada por los señores Piccardo para el campeonato de primera división, la que fué ganada por las instituciones siguientes, en los años: 1914-15, por el Buenos Aires Lawn Tennis Club; 1915-16, por el mismo club; 1916-17, Club Atlético San Isidro, y 1917-21, Buenos Aires Lawn Tennis Club.

Copa que se disputa en el campeonato organizado por la Liga Argentina de Lawn Tennis.

YACHTING

YACHT CLUB ARGENTINO

Las regatas disputadas ayer

En el triángulo azul, del Yatch Club Argentino, en la dársena Norte, sobre la distancia de 10.9 millas, con boyas a babor y viento del S. O. que soplaba a las 15 con una velocidad media de 28 kilómetros por hora, se corrieron ayer las tres regatas organizadas por el club citado, con la intervención de los más expertos timoneles de la institución.

De acuerdo con el programa de carreras, a las 14.25, el oficial de día, ingeniero Enrique Marcó del Pont, dió orden de iniciar la primera regata, por "rating", premio "Ministerio de Marina", reservada para toda embarcación de la clase internacional, de 12 metros.

Diez y nueve segundos después de la hora fijada, el yate "Mouchette", timoneado por el aficionado Juan B. Woldern, cruzó la línea imaginaria de partida, seguida doce segundos más tarde por el "Alachie", timoneado por el aficionado Antonio L. Lanusse.

Esta carrera ofreció varias faces interesantes y atrevidas maniobras desarrolladas por los timoneles de los yates. Correspondió el triunfo al yate "Mouchette", que llegó a las 15 h. 57 m. 30 s.; tiempo real empleado, 1 hora, 22 minutos, 30 segundos. El yate "Alachie", que se clasificó segundo, llegó a las 15 h. 58 m. 35 s.; tiempo real empleado, 1 hora, 33 minutos, 33 segundos.

La segunda regata, por "handicap", para yates recargados con más de 17 minutos sobre 12 millas, fué disputada por seis de las nueve embarcaciones inscriptas, que iniciaron la carrera en estos tiempos: "Chela", a las 14 h., 35 m. 5 s.; "Recluta", a las 14 h., 35 m., 25 s.; "Endrick", a las 14 h., 35 m., 30 s.; "Phalarope", a las 14 h., 35 m., 50 s.; "Hortensio", a las 14 h., 35 m., 55 s.; "Edelweis", a las 14 h., 36 m., 48 s.

El resultado de esta regata fué el siguiente:

Primero, "Recluta", timoneado por Juan R. Lanusse, llegó a las 16 h. 6 m., 49 s.; tiempo real empleado, 1 h. 31 m. 49 s.; recargo, 45 m. 25 s. Tiempo corregido, 2 horas, 17 minutos, 14 segundos.

Segundo, "Hortensio", por Anselmo M. Viacava, llegó a las 16 h. 30 m. 34 s., tiempo real empleado, 1 h. 54 m. 31 s.; recargo, 25 m. 33 s. Tiempo corregido, 2 horas, 20 minutos, 27 segundos.

Tercero, "Endrick", por el doctor Luis Sauze, llegó a las 16 h. 21 m. 59 s.; tiempo real empleado, 1 h. 46 m. 59 s.; recargo, 36 m. 20 s. Tiempo corregido, 2 horas, 23 minutos, 19 segundos.

Cuarto, "Phalarope", por el doctor Andrés C. Lemoine, llegó a las 16 h. 41 m. 50 s.; tiempo real empleado, 2 h. 6 m. 50 s.; recargo, 18 m. 59 s. Tiempo corregido, 2 horas, 25 minutos, 49 segundos.

Quinto, "Chela", por Juan J. Seré, llegó a las 16 h. 20 m. 8 s.; tiempo real empleado, 1 h. 45 m. 8 s.; recargo, 40 m. 52 1|2 s. Tiempo corregido, 2 horas, 26 minutos, 6 1|2 segundos.

Sexto, "Edelweiss", por Eugenio P. Mattaldi, llegó a las 16 h. 10 m. 17 1|2 s.; tiempo real empleado, 1 h. 34 m. 17 1|2 s.; recargo, 56 m. 19 s. Tiempo corregido, 2 horas, 30 minutos, 36 1|2 segundos.

La tercera regata, para toda embarcación inscripta en el club, de la clase "solent one design", fué disputada por sólo dos embarcaciones, correspondiendo el triunfo al yate "Macá", timoneado por el aficionado R. Rodríguez de la Torre. Salió a las 14 h. 45 m. 30 s.; llegó a las 16 h. 43 m. 7 s.; tiempo real empleado, 1 h. 58 m. 7 s.; recargo 18 m. 59 s. Tiempo corregido, 2 horas, 17 minutos, 6 segundos.

Segundo, se clasificó el "Polaris", timoneado por Emilio L. Vedani. Salió a las 14 h. 45 m. 16 s.; llegó a las 16 h. 47 m. 32 s.; tiempo real empleado, 2 h. 6 m. 32 s.; recargo 18 m. 59 s. Tiempo corregido, 2 horas, 21 minutos, 31 segundos.

CLUB NAUTICO BUCHARDO

A pesar del tiempo amenazante, se realizó ayer la regata de clausura del Club Náutico Buchardo, en el triángulo que esta institución posee en el Río de la Plata, frente a Belgrano.

De las 14 embarcaciones inscriptas para disputar la prueba solamente siete se presentaron a la línea de salida, y a las 14 el señor Elías R. Oprandi, que actuaba de oficial del día, dió la orden de partida, debiendo los yates virar las boyas a estribor.

El resultado de la regata fué el siguiente:

Primero "Patro", timoneado por E. Boggero, en 56 minutos, 18 segundos; segundo "Wenonah", por J. B. Piaggi (hijo), en 57 minutos; tercero "Pearl", por J. Forqueira, en 57 minutos, 30 segundos; cuarto "Ibicuy", por F. Battistella, en 58 minutos, 10 segundos; quinto "Topaz", por L. Manrique, en 1 hora, 5 segundos, y sexto "Scasso", por M. Fernández (hijo), en 1 hora, 1 minuto, 30 segundos.

Durante la disputa de la regata copló fuerte viento Sudoeste.

PEDESTRISMO

CLUB DEPORTIVO NACIONAL

Ayer por la mañana, en el estadio de Palermo, se disputó la marcha que sobre la distancia de 5.000 metros había organizado el club Deportivo Nacional.

A las 8.35, ante el jurado de la prueba, se presentaron cinco de los ocho corredores inscriptos, siendo ellos los siguientes: Antonio Burlando, por el club Deportivo América; José Bottazzi y Juan Otaviano, por el club Pedestre Argentino; Vicente Margolatti, por el club organizador, y Jorge Frasca, en calidad de corredor libre.

Dada la señal de partida, se destacó en la delantera el corredor Frasca, seguido a una distancia de 50 metros aproximadamente por Burlando y Otaviano, quienes marcharon juntos hasta cerca de los 4.000 metros. A esta altura de la prueba Burlando consiguió distanciarse un poco de Otaviano y marchando detrás de Frasca se clasificó segundo a una distancia de 100 metros del ganador.

Terminada la marcha, los cronometristas registraron estos tiempos:

Primero, Jorge Frasca, en 25 minutos 53 segundos 2|5; segundo, Antonio Burlando, en 27 minutos 38 segundos y 4|5; tercero, Juan Otaviano, en 28 minutos 5 segundos 4|5.

De acuerdo con ese resultado se adreditaron puntos, computables al premio "Copa Municipalidad de la Capital", los clubs Deportivo América y Pedestre Argentino.

—El próximo viernes, en la secretaría del club Deportivo Nacional, se efectuará la entrega de los premios a los competidores de ayer.

CLUB ATLETICO BUENOS AIRES

En el estadio municipal de Palermo se realizó ayer por la mañana la carrera pedestre que sobre la distancia de 5.000 metros organizó el Club Atlético Buenos Aires, bajo el patrocinio de la Federación Atlética Argentina.

De los 31 corredores anotados sólo se presentaron 26, y la carrera terminó con los siguientes resultados:

1o. Mario Figna, del Club Atlético Provincial, de Rosario, en 16 minutos 48 segundos y 1|5; 2o. José A. Willington, del Club Pedestre San Martín, en 16 minutos 52 segundos y 3|5; 3o. Rafael Claros, del Club Deportivo Nacional, en 16 minutos 57 segundos y 3|5; 4o. Jenaro Rinavera, del Club Pedestre San Martín; 5o. José Rinaldis, del Club Atlético Buenos Aires; 6o. J. M. Basavilbaso, libre; 7o. Osmar A. Peredo, libre; 8o. Víctor M. Reynoso, del Club Atlético Buenos Aires; 9o. José E. Scampini, del Club Deportivo América; 10.o. Horacio Castagnola, del Club Pedestre Argentino; 11.o Arturo Servini, del Club Pedestre Argentino; 12.o Seviriano Fernandes, libre; 13.o Ramón Pomar, del Club Atlético Buenos Aires; 14.o Armando Fonseca, del Club Deportivo America, y 15.o Manuel G. Groba, del Club Atlético Buenos Aires.

TIRO AL BLANCO

TIRO FEDERAL ARGENTINO DE LA PLATA

En el "stand" de esta institución, en La Plata, continuaron disputándose ayer varios concursos de tiro al blanco, con los resultados siguientes:

Fusil, categoría A, a 350 metros — 1o. Isidoro Gutiérrez 172 puntos, 2o. D. D. de la Canal 171, 3o. Pedro Bianchi 162.

Fusil, categoría B, a 350 metros — 1o. Numa Tapia con 146 puntos, 2o. Oscar Donadio 144, 3o. L. A. Bischoff 140.

Fusil, categoría C, a 250 metros — 1o. José Montoni con 106 puntos, 2o. Rufino Ogando 105, 3o. F. Ambrosis 91.

Fusil, categoría D, a 150 metros — 1o. E. Busquet con 117 puntos, 2o. R. A. Lunardi 111, 3o. J. Ciriaco 108, 4o. B. Lissarraga 104.

Revólver, categorías A y B, a 50 metros — 1o. E. P. Magariños con 211 puntos, 2o. J. A. Rocca 194.

Revólver, categoría C, a 50 metros — 1o. R. Albarracín con 165 puntos, 2o. J. Garibotto 137.

Pistola a voz de mando, a 27 metros — 1o. Víctor Bigand con 100 puntos; 2o. R. Albarracín 96; 3o. A. Jaggi 83.

Revólver, tiro de defensa, a 20 metros — 1o. V. Bigand, 2o. A. Jaggi, 3o. R. Albarracín.

NATACION

CLUB DE REGATAS LA PLATA

LA COPA "LA PRENSA"

A causa del mal tiempo fué postergado para el domingo próximo el concurso de "watter-planing", que ha organizado el Club de Regatas La Plata, en el que se ha instituído como premio la copa instituída por LA PRENSA; ésta, el año anterior fué ganada por el señor Adolfo Chaves Goyenechea.

Entre los socios de la citada institución reina gran entusiasmo por esa prueba, siendo numerosos los competidores que tomarán parte en la misma.

Para obtener en propiedad la copa LA PRENSA debe ser ganada dos años seguidos ó tres alternados, por una misma persona.

PELOTA

CLUB ARGENTINO

Dos partidos oficiales de pelota a paleta se jugaron ayer por la tarde en la cancha del club Argentino y ninguno de ellos resultó todo lo interesante que se esperaba.

El primero, disputado por las parejas formadas por los aficionados, doctores E. Castaño y J. M. Astigueta (colorados) contra los doctores Raúl Sánchez Elía e I. Torres (azules), se definió a favor de la pareja nombrada en segundo término, la cual obtuvo siete tantos de diferencia en treinta, después de haber igualado en 7 y 14 tantos.

A continuación y mucho antes de la hora fijada, se inició el segundo partido entre los doctores Urbano Fernández y Jorge H. Frías, éste reemplazante del doctor Francisco Arrillaga (azules), contra los señores Carlos Luis Molina y Roberto Escurra (colorados).

El partido, que fué esperado con mucho interés por el equilibrio de fuerzas existente entre ambas parejas, no se desarrolló dentro de la calidad de cada jugador, pues tanto el doctor Frías, resentido del brazo derecho, como su contrario Escurra, molestado por la acción de su compañero Molina, no desplegaron su juego habitual. Iniciado el partido con el "saque" de los azules, los colorados ganaron los primeros cinco tantos seguidos, conseguidos todos ellos por la acción del delantero colorado. A su vez los azules también se acreditaron algunos tantos consecutivos, llegando a equilibrar el partido después de los 10 tantos, pero sin evitar que los contrarios llevaran siempre una ventaja de dos a cuatro tantos.

Sólo en los últimos minutos los azules consiguieron afirmarse un poco, especialmente el doctor Fernández, y manteniendo la lucha pareja lograron igualar en el tanto 24 y más tarde en el 27, para seguir en ganancia hasta el final del partido, definido a favor de la pareja Fernández-Frías, por dos tantos en 30.

En ambos partidos actuó como juez el doctor Luis María Campos Urquiza.

TORNEOS DEPORTIVOS

CLUB PEDESTRE LA PLATA

En el campo de deportes del club Estudiantes de La Plata, se realizará el 25 de mayo, un torneo deportivo organizado por el Club Pedestre La Plata, de acuerdo con el siguiente programa:

Carrera de 100 metros (con andariveles), handicap abierto a todo competidor; salto en alto (libre); carrera de 400 metros, handicap abierto a todo competidor; carrera de postas, equipo de cuatro corredores, 300 metros cada uno; carrera de 800 y 3.000 metros, handicap abierto a todo competidor; carrera de bicicletas, 1.000 metros (libre), en series de 4 corredores cada una; partido de football entre el primer cuadro del Club Estudiantes de La Plata y otro de la Asociación Argentina.

Las inscripciones se cerrarán el lunes 9 de mayo, debiendo enviarse a alguno de los siguientes señores: F. Vecchiarelli, calle 5, número 559, La Plata; H. Blake, calle 4 y 45, La Plata; G. H. Horton, oficina inspector tráfico estación F. C. S., La Plata; Dav. Maxwell, frigorífico Swift, dock central, F. C. S.

TORNEO ATLETICO TUCUMANO

SOCIEDAD TIRO SUIZO

Organizado por la sociedad Tiro Suizo de Tucumán se realizará durante la semana patriótica de mayo próximo un torneo atlético, cuyo programa publicamos a continuación:

Pruebas para menores hasta 16 años: carreras llanas de 100 y 200 metros; carrera de vallas de 110 metros; carrera de postas de 400 metros, por equipos de 4 competidores; salto en largo, con y sin impulso; salto en alto, con y sin impulso; lanzamiento de la bala; salto de garrocha.

Pruebas libres para todo competidor: carreras llanas, de 100, 200, 400 y 800 metros; carreras de postas de 400 metros, por equipos de 4 hombres; carrera de vallas, de 110 metros; salto en largo, con y sin impulso; salto en alto, con y sin impulso; triple salto, salto de garrocha; lanzamiento de la jabalina, disco, bala y martillo; cinchada por equipos de 12 hombres, libre para todo equipo, con un peso máximo de 900. kilogramos.

Prueba de lucha grecorromana: categorías, peso liviano, hasta 61 kilos; peso mediano, hasta 66 kilos; peso medio pesado, hasta 79 kilos; peso pesado, mayores de 79 kilos.

Box—Primer campeonato provincial de aficionados. Categorías: peso mosca, hasta 50 kilos 802 gramos; peso gallo, hasta 53 kilos 524 gramos; peso pluma, hasta 57 kilos 152 gramos; peso liviano, hasta 61 kilos 235 gramos; peso medio mediano, hasta 66 kilos 678 gramos; peso mediano, hasta 72 kilos 574 gramos; peso medio pesado, hasta 79 kilos 378 gramos; peso pesado, superiores a 79 kilos 378 gramos.

El campeonato será por eliminación, y los asaltos serán de 3 "rounds" de 3 minutos cada uno, con 1 minuto de descanso. El jurado podrá pedir 1 "round" suplementario en caso de empate, el que será de dos minutos; los guantes serán de 6 y 8 onzas.

Carreras de bicicletas, libres para todo competidor, máquina libre: 1.a, carrera de velocidad de 800 metros; 2.a, carrera de medio fondo, de 4.000 metros.

Carreras de motocicletas, libres para todo corredor: 1.a, carrera de velocidad de 1 kilómetro; 2.a carrera de moto-sidecars, 15 kilómetros.

Carreras de automóviles, dirigidos por aficionados; prueba de velocidad, 1 kilómetro: 1.a categoría, hasta 4 litros por cilindrada 24 H. P.; 2.a categoría, fuerza libre, para mayores de 24 H. P.

Football—Partidos internacionales, dos partidos entre teams combinados, tucumanos contra uruguayos.

Natación—1.o, concurso de saltos; 2.o, zambullida en distancia; 3.o, carrera de velocidad, 70 metros.

Las inscripciones para el torneo se cerrarán el 14 de mayo próximo en la secretaría del Tiro Suizo, Alvarez 427, Tucumán.

Comisiones delegadas para las diferentes pruebas del torneo. Atletismo, señores doctor Julio González Lelong, Percy Hill, ingeniero O. Lindhorn y Jaime Valdés García; box, señores Rodolfo Romero, doctor Guillermo Remis y doctor Nicanor Posse; football y natación, señores Luis Grunauer, R. Valdés García e Iván Fontana; lucha, Alejandro Robacio, José Parga y Flaminio Bottoni; automovilismo y ciclismo, señores José Viaña, Emilio Thiebaut y Carlos Spitnagel.

Comisario general, señor Eudaldo Granet, y secretario delegado, señor Luis V. Luque.

MARINA DE GUERRA

DEMOSTRACION AL CAPITAN DE NAVIO CROS

El cuerpo de profesores de la Escuela Naval y algunos oficiales que sirvieron a sus órdenes en dicho instituto ofrecieron un banquete al capitán de navío José I. Cros, con motivo del retiro de la misma para ocupar otro destino.

La demostración se efectuó en la "rotisserie" Sportsman, ofreciéndola el ingeniero Martínez, quien hizo resaltar la proficua labor realizada por dicho jefe en aquel instituto, durante su dirección. Agradeció el obsequiado.

—De acuerdo con su itinerario, hoy debe llegar a Ushuaia la fragata escuela "Presidente Sarmiento", a cuyo bordo hacen el viaje de instrucción reglamentario los aspirantes de la Escuela Naval últimamente egresados.

En ese puerto permanecerá 20 días dedicados a diversos trabajos y experiencias, después de los cuales regresará a Puerto Militar, con escala en la mayoría de los puertos patagónicos.

LA PESTE BOVINA

Producción de virus inmunizante

Por iniciativa del vocal de la Sociedad Rural Argentina ingeniero Pagés, hoy se realizará una visita al Instituto Biológico que dicha institución posee en el partido de Matanzas, a la que han sido invitados los presidentes de las comisiones de presupuesto y de agricultura de la Cámara de Diputados, doctores Molina y Solanet, respectivamente, y los colegas de éstos, doctores Echagüe, Cárcano y Davel.

A la visita de inspección asistirán los miembros de la comisión directiva y un núcleo de hacendados y de técnicos.

El propósito perseguido es el de señalar la forma en que ha sido instalado dicho instituto, que bajo la dirección del doctor Rossenbuch hace honor al país, habiendo contribuído en forma eficacísima para aminorar en gran escala los efectos de varias plagas y epizootias que años atrás diezmaban millares de animales de las distintas especies.

El instituto puede producir virus inmunizante para atacar el mal en el caso fatal que la peste bovina se propagara en nuestros ganados, y de ahí que se crea conveniente que el Congreso vote una partida en el presupuesto para extender el radio de acción de aquél, o de un establecimiento análogo a instalarse en el interior de la República, dependiente si fuera posible de la Sociedad Rural Argentina, por ser ésta la institución agropecuaria mayor entre todas las sociedades de esa naturaleza.

LIGA PATRIOTICA ARGENTINA

ACERCA DE SU ACCION SOCIAL

En la memoria e informe presentados por la comisión directiva de la Bolsa de Cereales, se da cuenta de la intervención tenida en la formación de brigadas en cada una de las zonas agrícolas del país, y se pone de manifiesto, además, que esa comisión se dirigió a sus corresponsales incitándolos a secundar los propósitos de la Liga Patriótica Argentina.

Sobre esta parte de la acción de la Liga Patriótica Argentina, el doctor Carlés, en la memoria que a su vez dirigió a la junta de gobierno de la institución, analiza ampliamente la situación de los trabajadores en la campaña, sometidos, dice, a la tiranía del sindicalismo revolucionario y del anarquismo sangriento, y agrega:

"La Liga Patriótica invitó a las distintas asociaciones rurales que intervienen en la economía rural de la República a unirse en la acción para combatir a los enemigos del orden. Todas ellas, digámoslo para honra de la cultura, respondieron al llamamiento. Séanos grato reconocer que a ellas se debe el éxito del orden sobre la barbarie y, entre todas ellas, debemos ser justos, ninguna como la Bolsa de Cereales, con su digno presidente, señor José Etcheverry a la vanguardia, facilitó el triunfo de la civilización representada en la contienda por la Liga Patriótica Argentina.

En efecto; aquellas asociaciones amigas y, en el caso más común y repetido, la Bolsa de Cereales, por intermedio de sus numerosos asociados, agentes y corresponsales, nos puso en comunicación con todos los vecinos más acreditados y responsables de los pueblos, villas y colonias de la República, a quienes les explicamos el móvil desinteresado de nuestra propaganda, el fin de bienestar que se propone la Liga y el ideal de paz, de tranquilidad y de contento para todos los habitantes de la Nación alcanzados por medio del trabajo, del respeto y de la virtud.

Al día siguiente de constituir a las comisiones de las brigadas y de colocar el escudo de la Liga sobre el frente de los locales y el tope enarbolada la bandera nacional, los ánimos se tranquilizaron, el ambiente se serenó, cada cual supo lo que le correspondía hacer para defender a los demás y para acordar todos la manera de ahuyentar al bandidaje que se había ocultado a la vista de los que habíanse aprestado para combatirlo.

Desde ese momentos cesaron los conflictos del trabajo, los peones se entendieron con los patrones, miembros todos de la Liga Patriótica y procuraron entenderse de buena fe.

Después de añadir que en esta forma quedó resuelto el problema de la agitación rural en los centros de producción, el doctor Carlés termina su informe diciendo que las empresas de trasporte y el gobierno debieran inspirarse en el ejemplo de la Bolsa de Cereales, que facilitó el medio de triunfar contra los agitadores, en beneficio de la prosperidad del país.

REUNION DE PRESIDENTES DE BRIGADAS

Con asistencia de 49 presidentes de las brigadas de la capital, se realizó ayer en el salón de la junta de organización una asamblea de los mismos, con objeto de resolver cuestiones relacionadas con los propósitos de la Liga en las circunstancias actuales.

En esta reunión fué considerada la situación de los obreros desocupados, en las distintas secciones del municipio, a consecuencia de la paralización del trabajo en las fábricas cuyos productos no encuentran colocación en plaza, y que motiva, una crisis del consumo. La asamblea resolvió abrir un registro en cada una de las brigadas, en el que podrán anotarse los obreros por gremios, para facilitarles trabajo fuera de la capital, en combinación con las numerosas brigadas de la Liga, esparcidas en toda la República. A este respecto, la comisión de

organización informó que en las brigadas rurales funcionan regularmente las oficinas del trabajo libre, donde se proporciona colocación a todos los que la piden, sin más condición que cumplir sus compromisos con idoneidad y lealtad.

Acto continuo la asamblea consideró los preparativos del 1.º de mayo, de acuerdo con las instrucciones impartidas por la junta de gobierno. Según ellas, las brigadas de la República estimularán la conmemoración del día de los obreros como la fecha igualmente tradicional de los trabajadores argentinos. En caso de celebrar mitines públicos, se ha recomendado a los oradores la necesidad de explicar el significado de la organización del trabajo libre, bajo el amparo del derecho de asociación, sin coacciones ni exclusiones.

Quedó resuelto que durante el día 1.º de mayo, fueran convocadas con carácter de permanente las comisiones de defensa de las secciones, para colaborar en el servicio de mantener el orden y asegurar la tranquilidad del vecindario.

Por último, la asamblea suscribió un saludo de solidaridad a las brigadas de Entre Ríos, que con tanto éxito celebrarán el 1.º de mayo argentino bajo la garantía eficaz del "trabajo libre de la provincia".

INSTRUCCION PUBLICA

Asociación de Maestras Primarias de Escuelas Normales — Para hoy a las 17 en el salón de actos de nuestro diario, han sido citados los miembros que forman parte de la Asociación de Maestras Primarias de Escuelas Normales, con el fin de tratar diversos asuntos importantes que se relacionan con la marcha de la mencionada sociedad.

Asociación de Ex Alumnos del Profesorado en Lenguas Vivas—En el local de la calle Esmeralda 285, hoy a las 17.30, se reunirán los miembros de la Asociación del Profesorado en Lenguas Vivas, con el propósito de tratar varios asuntos.

Centro Estudiantes del Profesorado Secundario—En el local del colegio nacional Bartolomé Mitre, calle Valentín Gómez 3163, serán inaugurados mañana a las 17.40, los cursos libres de enseñanza secundaria, organizados por el Centro Estudiantes del Profesorado Secundario.

Sociedad Protección a la Niñez—En las clases libres, que funcionan en el local de la escuela número 5 del consejo escolar 10.o, calle Chacras 3460, hay vacantes para los nuevos cursos establecidos de labores; arte decorativo y corte y confección. La inscripción para los mismos puede hacerse los días lunes, miércoles y viernes, de 17 a 19.

Escuela Normal de Profesores — Un núcleo numeroso de alumnos de la Escuela Normal de Profesores se reunió anoche en el local del establecimiento mencionado, con objeto de constituir un centro de estudiantes. En la reunión quedó resuelto, además, el nombramiento de una comisión de propaganda y otra encargada de la redacción de los estatutos.

Escuela Normal No. 8 de maestras — Las maestras egresadas de este establecimiento en 1920, deben concurrir a la secretaría del mismo, el 27 del corriente, a las 9.

NOTICIAS UNIVERSITARIAS

Círculo Médico Argentino y Centro Estudiantes de Medicina

En la reunión que realizaron ayer los miembros de la junta electoral designada en las elecciones que se efectuaron últimamente, para la renovación de las autoridades del Círculo Médico Argentino y Centro Estudiantes de Medicina, se procedió a la distribución de los diversos cargos que integran la comisión directiva, la que quedó constituída en la siguiente forma: presidente, Armando S. Durante; vicepresidente, Antonio Egues; secretarios, Hércules Farioli y Luis A. Pezzutti; prosecretario, Eduardo Castorán; tesorero, Francisco A. Turano; protesorero, Atilio Alterini.

NOTICIAS MUNICIPALES

POR DIVERSOS BARRIOS

SOLICITUD E VECINOS

Varias personas domiciliadas en la avenida Nazca, entre las calles San Eduardo y Canalejas, se quejan de que los propietarios de algunas fincas situadas en ese radio no han procedido aún a la construcción de las aceras correspondientes a sus inmuebles, no obstante que ya hace más de cinco años que la calle se encuentra pavimentada.

La ordenanza municipal que dispone la construcción de cercos y aceras ha sido cumplida en ese barrio por solo una parte de los vecinos.

El vecindario de Villa Luro, circunscripto en la zona comprendida entre las calles Rivadavia, Escalada, Juan Bautista Alberdi y Medina, expresa el abandono en que lo dejan las autoridades edilicias.

Manifiestan que para facilitar el desagüe pluvial y la vialidad de los peatones, respectivamente, es de imprescindible necesidad que la Intendencia ordene de construcción de cunetas de piedra en las esquinas que forma la calle Leopardi con las de Cazaraville y Rafaela, y un paso de piedra, en la intersección de la primera arteria con la de Zequeira. Además, solicitan el relleno amiento y abovedamiento de la calle Zequeira y el corte de los cardizales que obstruyen las aceras y zanjas de desagües.

Otras de las mejoras a que aspira ese vecindario consiste en el cambio del alumbrado actual que se hace con faroles a alcohol, escalonados cada dos o tres cuadras, por el servicio eléctrico, ya aprobado por la Intendencia Municipal, en el mes de julio del año próximo pasado.

Demostración a un empleado municipal

Esta noche a las 21, se realizará en el hotel Español, la comida que un núcleo de locatarios del mercado Intendente Bullrich y varios amigos le ofrecerán al señor Gregorio L. Pérez del Cerro, con motivo de su designación en el cargo de inspector de ferias.

El obsequiado prestó servicios en la dirección general de rentas y actuó como administrador del mercado Bullrich.

Reunión de la comisión de estética edilicia

En el despacho de la Intendencia, esta tarde a las 18 se reunirá la comisión de estética edilicia, para tratar diversos asuntos que están sometidos a su consideración.

SOCIEDADES Y CIRCULOS

FEDERACION DE SOCIEDADES ITALIANAS

Importante reunión

Muy numerosa resultó la última asamblea realizada por el consejo general de la Federación de Sociedades Italianas, bajo la presidencia del señor Buffarini, quien después dió informar acerca del banquete con que la colectividad italiana obsequió oportunamente al Intendente Municipal, esbozó el programa que, según su criterio, debe desarrollar la Federación.

Puso de relieve la oportunidad de organizar un consultorio jurídico gratuito, uno de consultas agropecuarias y otro técnico comercial y señaló la conveniencia de no postergar la publicación de un boletín en el cual, además de reproducir los actos oficiales de la Federación, se podrían insertar también extractos de las disposiciones dictadas por el gobierno italiano relativas a las colectividades emigradas y por el gobierno argentino en relación a los extranjeros residentes en el país.

Recordó a continuación que la Federación constituye uno de los más poderosos factores de acercamiento entre Italia y la Argentina, y de propaganda para los intereses italianos en nuestro país e insinuó la conveniencia de acordar a la sociedad Italia-argentina, de Roma, la representación de la misma en la península.

El señor Buffarini fué aplaudido al terminar su exposición.

Se discutió a continuación respecto de las gestiones efectuadas por la presidencia a fin de conseguir que el hospital Italiano rebaje la cuota diaria de hospitalización que cobra a los socios de las entidades federadas, cuota que fué aumentada recientemente. Atentas las comunicaciones de la presidencia, el consejo manifestó su confianza de que las gestiones tendrán el resultado esperado. Se aprobó luego la incorporación de varias sociedades del interior y el nombramiento de los 38 nuevos delegados designados. Por fin, se acordó convocar para el 15 del próximo mayo la asamblea general para proceder a la aprobación de la memoria y balance correspondientes al ejercicio 1920-21 y a la renovación de las autoridades federales.

YOUNG MEN DANCING — En la sociedad La Argentina, anoche, se organizó por el círculo Young Men Dancing. Asistió a la fiesta una concurrencia de familias muy numerosa, que participó de la danza en forma amplia y entusiasta, y siguió con marcada atención el desarrollo del concurso de danzas americanas efectuado después de la primera parte del programa preparado.

Era, en verdad, una nota no exenta de interés el concurso de referencia. Las autoridades del círculo patrocinador de la reunión, habían encerrado el certamen dentro de las condiciones que rigen en casos similares en Norte América. Presentaba, pues, el concurso, la perspectiva singularmente halagüeña de reproducir una de las más concurridas fiestas americanas, por lo menos en la parte concerniente a su organización y desarrollo. Intervinieron en la prueba no menos de veinte parejas, y actuaron como jurados los profesores Nicolás O. Ferraro, Carlos Grime y Enrique Horst.

La tarea eliminatoria de los jurados se realizó en perfecto orden, y en la prueba final se adjudicaron el primer premio, consistente en dos copas de plata, la señorita Zafira Iglesias y el señor Martín Vivanco. El segundo premio, dos copas de plata, correspondió a la señorita Antonia Roche y al señor Máximo Schottenfield. La entrega de los objetos fué hecha por el presidente del círculo, señor Falchetti, y motivó el aplauso de la concurrencia.

Terminó la fiesta en las primeras horas de ayer.

CENTRE CATALA—Muy buen éxito obtuvo la velada artística efectuada el sábado en el salón de actos de esta institución catalana en conmemoración de la festividad de San Jorge, patrón de Cataluña. El cuadro escénico de la sociedad representó, con acierto, el drama de Guimerá, titulado "María Rosa". La fiesta terminó con un baile familiar.

REUNION DE SOCIOS—Esta noche a las 21, se reunirá en el local de la calle Tacuarí 253, un grupo de socios disidentes de la Casa de Galicia.

CULTO CATOLICO

PEREGRINACION AL SANTUARIO DE LUJAN

Fiesta de Santa Catalina de Sena—Cuarenta horas

A pesar del mal tiempo que reinó, sin importancia, brilló al menos a la solemne manifestación de fe, realizada ayer al Santuario de Luján por auto del gobernador eclesiástico en sede plena, monseñor Luis Duprat, y presidida por este prelado y monseñor Alberti, vicario general, en ocasión de la fiesta de Nuestra Señora de Luján, Patrona de la República Argentina, revistió el acto las características de una gran peregrinación, siendo muy crecido el número de fieles que desde las primeras horas de la mañana de ayer llenaba los andenes de la estación Once.

El primer tren, al que correspondían las boletas blancas, partió a las 7.20; el tercero, con boletas verdes, abandonó la estación Once, a las 7.35.

Habían sido designados directores espirituales y comisarios generales de la peregrinación, las siguientes personas: del primer tren, presbítero Antonio Sabelli y señor José María Dourbure; del segundo y tercer tren, respectivamente, el presbítero José F. Bozzo y el señor Rodolfo Scapino; presbítero Floro Olivari y señor Wilfrido Pintos.

En Luján se observaron las siguientes distribuciones: los peregrinos de cada tren se dirigieron en procesión a la basílica, celebrando la primera misa monseñor Alberti; la segunda y la tercera, fueron oficiadas por el deán monseñor Escurra y monseñor Antonio Rassore, respectivamente.

A las 10 se cantó una solemne misa, actuando en ella el gobernador eclesiástico en sede plena, monseñor Luis Duprat, quien administró a los fieles la comunión.

A las 13.30 concurrieron nuevamente los peregrinos al templo, donde escucharon al orador sagrado presbítero Bernardo Etchegoinberry, que pronunció un brillante sermón, en el que hizo el panegírico de la Santísima Virgen. Finalizaron los cultos, impartiéndose la bendición con el sacramento. En seguida los peregrinos se trasladaron a la estación de la basílica, de donde regresaron, a las 16.30.

—En la iglesia de Santa Catalina de Sena se celebrará el próximo sábado la festividad de su titular, ofiriéndose los siguientes cultos: misas desde las 5.30 hasta las 10. A las 7.30, misa de comunión general, que celebrará el obispo de Temnos, monseñor Miguel de Andrea; a las 10, misa solemne oficiada por los reverendos padres de la Venerable Orden de Santo Domingo.

El panegírico de la santa estará a cargo del presbítero Francisco Reverter, cura rector de la parroquia de San Cristóbal.

Terminada la misa, se expondrá su Divina Majestad, quedando de manifiesto durante el día.

A las 17 rosario, preces y bendición solemne con el Santísimo Sacramento.

—Cuarenta horas: en la iglesia de La Piedad.

BOLSA, BANCA Y COMERCIO

RESUMEN DE LA SEMANA

Las últimas notas de orden económico y financiero, del exterior, que reclaman el interés de nuestra plaza, para apreciar las perspectivas de los negocios de intercambio, mantuvieron la misma situación de expectativa de las semanas precedentes, considerándose que ella prevalecerá, por lo menos, hasta que se resuelvan las cuestiones relativas a las indemnizaciones de guerra.

En el estado comercial interno, los nuevos quebrantos anotados han mantenido un por ciento estimado normal, atenta la posición de los factores que concurren en el proceso evolutivo de los productos y mercaderías.

Si bien aumentaron los embarques de cereales ellos se hicieron aún por cantidades moderadas, sobre todo atendiendo que en la temporada guardan una proporción muy inferior a la requerida para considerar normal la realización de la cosecha. Es de notar, por lo que se refiere al trigo, que se generalizó la opinión de estimular a los colonos para que aprovechen los precios cotizados, que se reputan favorables y dentro de un nivel propicio para asegurar buena utilidades.

Durante la semana, el precio del cereal, después de descender 0.80 por quintal, recobró firmeza, para quedar con 0.20 de alza. La avena fué cotizada a precios sostenidos; en el lino hubo una buena reacción, que motivó 0.50 de alza en el cierre semanal. En cuanto al maíz declinó 0.35 por mercadería de la anterior cosecha, obteniendo el nuevo, para entregas a término, 0.10 de alza.

En el movimiento de operaciones a término, el total de los nuevos contratos registrados acusó aumento de 30.100 toneladas; pero en lo que se refiere a las entradas a plaza, de los cuatro productos agrícolas antes citados, aumentaron, mientras que las ventas no alcanzaron el monto de la penúltima semana.

De lanas, los embarques sólo sumaron 2.126 fardos, indicando el movimiento operado en el Mercado Central de Frutos que, además de las cantidades entradas, las existencias disminuyeron en 295.000 kilos. Hubo en ese centro alguna mayor actividad para los negocios, habiendo comprado cantidades regulares los exportadores a Inglaterra, Francia y Alemania, mientras que los de Estados Unidos estuvieron por completo retraídos. Por lo que a precios respecta, señalaron nuevo descenso, pero leve.

Las entradas de haciendas vacunas experimentaron una reducción de cierta importancia, mas sin efecto en la situación del mercado, pues se mantuvo muy flojo para las clases generales y especialmente para las de peso inferior a 580 libras; aquéllos tipos preferidos por la industria frigorífica, consiguieron realizarse a precios sostenidos. De lanares, las entradas aun superaron un poco el total importante que registraron en la precedente semana, lo que produjo mayor flojedad en la respectiva plaza, traducida en otra baja acentuada de precios para todas las clases de esas haciendas. En cuanto a la exportación de carnes, ha sido bien limitada.

No ofreció grandes variantes el mercado de cambios, pero mantuvo la misma tendencia anterior, contraria al valor del peso argentino, excepto en su relación con los marcos. Las últimas cotizaciones arrojaron para la semana terminada las siguientes diferencias: baja de 3/8 sobre Inglaterra, de 0.15 sobre Bélgica, de 0.35 sobre Francia; de 0.40 sobre Italia, sin variantes sobre España, alza de 2.20 sobre Alemania y alza también de 1 punto sobre Estados Unidos.

Recibió la aduana de la capital pesos 1.104.755 menos que en la penúltima semana, por derechos de importación y exportación, habiendo disminuído los ingresos por el primero de esos conceptos en $ 872.697, y por el último, en $ 232.058.

Los saldos en metálico de la Caja de Conversión no fueron modificados, manteniéndose así, como existencia total, pesos oro 470.599.950.93, incluso bonos por depósitos en las legaciones, importe de $ oro 4.123.157,62.

La circulación general de billetes, níquel y cobre, en toda la República, asciende hoy a $ cl. 1.362.503.573.63, lo mismo que el penúltimo sábado.

En la Bolsa, aunque disminuyó el monto de las operaciones, fué importante el movimiento realizado, pues sumó pesos 5.071.000 con cédulas, $ 4.848.000 sobre fondos públicos, 5.364 acciones bancarias y 61.800 acciones de sociedades anónimas. Estas cantidades significan, con relación a las del precedente período semanal: que disminuyeron los negocios en $ 1.363.000 y en 41.548 acciones.

Observó el mercado para las cotizaciones de los valores oficiales una condición de uniforme firmeza, exteriorizada por los precios de clausura, pues sobre un total de 31 anotados, quedaron 20 con alza por 9.50 puntos, mientras que declinaron sólo 3 por 1.60, y 8 quedaron sin cambio. Sostenidas se cotizaron las acciones bancarias, con excepción de los de un establecimiento. Entre las de sociedades anónimas, casi todas las reaparecidas después de un tiempo que no eran negociadas, lo hicieron con regulares diferencias en contra, hubo firmeza para las de petróleo y carnes, pero las portuarias acentuaron el descenso anterior causando, esto desconcierto, por producirse en la región de más movimiento entre esa clase de papeles.

En el cuadro siguiente anotamos todos los valores realizados en la semana bajo reseña, con dos respectivos precios últimos y los iguales que tenían el penúltimo sábado:

TITULOS Y FONDOS PUBLICOS	Abr. 16	Abr. 23
Cédula argentina, 6 o|o.	90.80	91.30
Idem 1a. serie	93.80	94.—
Idem 2a. serie	91.60	92.—
Idem 3a. serie	88.70	89.—
Idem 4a. serie	89.20	89.20
Idem 5a. serie	91.—	91.—
Idem 6a. serie	91.—	91.—
Idem 7a. serie	88.70	88.60
Idem 8a. serie	88.60	88.80
Idem serie L. 6 o|o	90.—	90.30
Idem serie K. 6 o|o	81.50	82.—
Idem serie A. 5 o|o	91.—	—
4 1|2 Emp. Bcos. gar. oro	89.—	—
6 o|o Emp. Teatro Colón	79.30	—
5 o|o créd. argent. 1905	74.—	74.40
6 o|o créd. argent. 1911	74.30	74.50
6 o|o créd. arg. 1907, oro	74.30	75.30
5 o|o créd. arg. 1909, oro	83.20	83.—
4 1|2 o|o Emp. Int. O. P. 1911, oro	65.50	66.—
7 o|o deuda municipal	93.60	93.60
5 o|o bonos pav. sem.	71.80	72.50
5 o|o bonos pav. trim.	71.80	71.80
6 o|o Deuda Bs. As. 2a. serie	72.40	73.10
6 o|o Deuda Bs. As. 3a. serie	73.50	73.—
6 o|o Ob. Sto. La Plata	71.—	71.—
6 o|o Edif. Esc. Bs. As.	71.—	71.—
6 o|o Cam. Afirm. Bs. As.	60.—	60.50
5 o|o Oblig. Bco. Prov.	60.50	60.80
6 o|o bon. h. B. de la Pcia.	85.50	85.50
3 1|2 o|o Emp. Ext. Bs. As., oro	43.—	43.50
2 1|2 o|o Emp. Int. Buenos Aires	28.50	28.40
5 o|o Emp. Ext. Mendoza, oro	41.—	—
5 o|o Emp. Ext. Tucumán, oro	48.50	—
2 1|2 o|o Emp. Int. Tuc.	23.50	23.—
5 o|o Dda. Int. Mendoza	62.—	63.—
6 o|o Dda. Sta. Fe 1909	64.—	63.50

BANCOS Y SOCIEDADES ANONIMAS		
El Hogar Argentino (80 p|o pagado)	33.—	33.—
Banco Español	100.—	100.—
Banco Provincial	110.—	108.—
Banco de Italia, oro	98.—	98.—
Banco Francés, oro	37.30	37.70
Banco de Galicia	76.—	74.—
Bco. Hogar Argentino	42.—	42.—
Bco. Pop. Argentino	25.50	25.—
* La Tandilera	170.—	125.—

* Ex dividendo.

	Abr. 16	Abr. 23
River Plate Dairy, oro	110.—	—
La Edificadora	100.—	100.—
La Fco. Argentina	141.—	142.—
Cía. Sansinena, oro	125.—	127.—
Comodoro Rivadavia	97.—	98.—
La Primitiva, fca. bolsas	110.—	100.—
Drog. La Estrella, oro	145.—	125.—
Mdo. A. Proveedor	112.—	—
Cía. Azuc. Arg. oro	125.—	125.—
Standard, fca. dulces	100.—	85.—
Dest. El Globo, oro, pref.	95.—	95.—
Cía. Astra	61.50	66.50
La Ibero Platense	60.—	60.—
Quebrachales Fusionados	27.—	20.—
Asegur. de Edificación	52.—	50.—
Soc. Pto. San Nicolás	34.40	32.—
Cía. Introd. de Buenos Aires, oro	82.—	—
Soc. Fom. U. y Rural	5.—	—
Emp. Las Catalinas, oro	4.75	5.—

VALOR DE LAS CASAS Y TERRENOS

BRAVO BARROS Y CIA.

Casa Billinghurst 262, con superficie de 295 metros cuadrados, en $ 85.800 (pesos 51.51 el m. c.). Comprador, señor Luis Lovalvo.

Casa Crámer 2567, con edificio moderno y terreno de 8.66 por 25.98 mts.: 224.98 m. c., en $ 17.650 ($ 78.45 el m. c.). Comprador, Angel V. Cotta.

Casa Merlo 1776, en terreno de 8.66 por 25.80 mts.: 223.42 m. c., en $ 16.800 ($ 70.70 m. c.). Com., Alfredo Lahner.

Casa Salguero 1880 y 1882, en terreno de 7.79 por 19.52 mts.: 152.06 m. c., en $ 13.800 ($ 92.08 m. c.). Comprador, señor Elías Novca.

Terreno en Temperley, calle Avellaneda y Coronel Suárez, con superficie de 478.20 m. c., a $ 6.30 m. c., o sea pesos 4.280.53. Comp., señor Manuel Prage.

V. S. LOBATO y Cía.

Propiedad calle Paraguay 2849. Superficie 690.90 metros cuadrados, en 53.000 $; prom. $ 76.71 el m. c. Comp. Dr. Carlos María Morales.

Propiedad calle San Eduardo 3849|59, de 17m32 por 68m28. Sup. 1.199.92 metros cuadrados, en $ 29.500; prom. $ 24.59 el m. c. Comp. señora Antonia Banfi Vda. de Alberio.

Propiedad calle Jujuy 1528, de 7m79 por 17m32. Sup. 134.99 metros cuadrados, en $ 16.300; prom. $ 120.74 el m. c. Comp. José M. G. Vaamonde.

Propiedad calle Arroteá 691, de 8m66.

NUESTRO FOLLETIN

El mundo perdido, página 16.

AVISOS NOTABLES

VERDADERAS OPORTUNIDADES

PENDENTIF de oro 18 ktes. y platino, con brillantes y diamantes, a . . $ 410.—

UNA VISITA a nuestros salones de venta, podrá Vd. distinguir la RIQUEZA, ORIGINALIDAD y FINURA de los modelos de reciente actualidad que presentamos en ALHAJAS FINAS y por su SELECTA VARIEDAD le será de fácil elección cualquiera sea su motivo; como también los PRECIOS no dejarán de llamarle la atención, por haber sido EXCEPCIONALMENTE MARCADOS.

PULSERA extensible de oro 18 ktes. y platino, cincelada, con brillantes, a $ 750.—

CASA ESCASANY JOYERIA Y RELOJERIA — SUCURSALES: TUCUMAN, BAHIA BLANCA, MAR DEL PLATA Y RAMBLA. CASA CENTRAL: PERU ESQUINA RIVADAVIA: BUENOS AIRES.

Dr. Politi Jefe consultorio Hosp. Clínicas — **Dr. Gaibisso** Vías digestivas, corazón y pulmones. RAYOS X Pueyrredón 885, de 14 a 17. (Domingos de 9 a 11. v30

ESTOMAGO e intestinos. Usar PEPTOLYSINA, fórmula del Dr. Calandrelli, curativa en el 90 por ciento de los casos. Laboratorios NELSON Suipacha 477 y en todas las buenas farmacias

El jabón perjudica la cabellera a causa del álcali que contiene

La mayoría de los jabones y shampús compuestos, contienen demasiado álcali, sustancia ésta, muy perjudicial, puesto que deseca el cuero cabelludo y hace frágil el cabello.

No hay nada mejor para la limpieza del cabello que puro aceite de coco mulsified, porque es puro y absolutamente inofensivo. Es más económico e incomparablemente más eficaz que el jabón más costoso o cualquier otra cosa. Lo venden todas las boticas y droguerías, perfumerías y peluquerías. Bastan unas cuantas onzas para toda una familia durante meses.

Mójese sencillamente el cabello con agua tibia y fróteselo luego con ésta. Basta una cucharadita de este aceite para obtener una espuma rica y abundante, la cual se enjuaga fácilmente, dejando la cabellera en un estado de limpieza absoluta. El cabello se seca rápida y uniformemente, haciéndose flexible, sedoso, ondulado y lustroso. El aceite de coco mulsified disuelve y quita hasta la última partícula de polvo y caspa. Exíjase que lleve el nombre mulsified

Dr. BARRIO Médico. Jefe de sala Hospital Muñiz. Pulmón (tuberculosis). Corazón. Estómago. Rayos X. - Talcahuano 1285, de 14 a 17. v27

ESTOMAGO Dr. RAFFO INTESTINOS. RAYOS X. - SANGRE. De 16 a 18. - VIAMONTE 1617. v30

Banco Argentino - Uruguayo

REALIZA TODA CLASE DE OPERACIONES BANCARIAS

ABONA;

En Cuenta Corriente 1 o|o anual
A Plazo Fijo . . . Convencional

En CAJA DE AHORROS a retirar en cualquier momento sin previo aviso y con

CAPITALIZACION TRIMESTRAL

6 o|o anual

DIRECTORIO: Federico G. Leloir, Aurelio del Cerro, Jorge Lavalle Cobo, José Dodero, Tomás R. Cullen, Pedro Bercetche, Carlos María Morales, José María Paz Anchorena, Rómulo Ayerza, Ricardo P. Bosch; síndicos titulares: Eusebio E. Giménez, Antonio López Alfaro; suplentes: Antonio Martínez Rufino, Arthur G. Prudan. —Comisión revisora de cuentas: titulares, Antonio León Lanusse; Guillermo A. Udaondo; suplentes: Federico Albarracín Guerrico, Casto Sáenz Valiente, Pedro C. Cichero, gerente.

138, Reconquista, 146-Bs. Aires

Tartamudez y toda dificultad de la palabra, se cura sin operación.—Instituto de Tartamudos calle Junín 232. - De 10 a 12 y de 14 a 16. v26

Doctor LEON PEREIRA Profesor de odontología de la Facultad de Medicina. Atiende enfermedades de los dientes y de la boca. Hace dentaduras artificiales Calle ESMERALDA 346.

Dr. ARGAÑARAZ Profesor suplente de la Facultad Enfermedades de los OJOS Y ANTEOJOS Calle PARAGUAY 640 - De 14 a 16 v16

The First National Bank of Boston

FUNDADO EN 1784

Hace 137 años que se dedica a servir bien a su clientela.

Capital, Fondo de Reserva y Accionistas
$ 53.000.000. - Oro Americano

Sucursal en Buenos Aires.
Bmé. MITRE Esq. SAN MARTIN

En Harrods

Soberbio por su suntuosidad, invalorable por su riqueza, el surtido que Harrods ha recibido para la estación, procede de los grandes centros de la moda europea.

GRAN VENTA ESPECIAL DE CONFECCIONES y ARTÍCULOS GENERALES para CABALLEROS

SOMBRERERIA

Sombrero "Orión", de fieltro inglés, peloso, calidad inmejorable, ala corta; muy chic y de gran moda . . . . . $ 19.—

Galerita inglesa, tipo liviano, guarniciones muy finas; modelo recién recibido . $ 19.50

CAMISERIA

Camisa, de cefir, pechera americana, abierta o cerrada, puños doblados . . . $ 8.50

Camisa, de cefir, pechera lisa, puños doblados . . $ 4.90

Camisa, en batista de color, pechera tableada, puños doblados con un cuello postizo $ 14.90

Camisa, de cefir, pechera a tablas, puños doblados, con un cuello postizo . . . . . $ 10.75

Pyjama, de cefir, con alamares, cuello en punta y bolsillos . . . . . $ 12.50

BONETERIA

Camiseta, de lana, tipo grueso, color natural, mangas largas . . . . . $ 19.—

Calzoncillos largos, haciendo juego . . . . . $ 20.50

Camiseta blanca, de lana y seda, tipo delgado, mangas cortas . . . . . $ 18.75

Calzoncillos largos, haciendo juego . . . . . $ 20.75

Sweater, de lana, colores lisos, cuello volcado . $ 21.—

Medias negras, de algodón, calidad muy fina, reforzadas. La docena . . . . . $ 39.—

VARIOS

Corbata "Four in hand", modelo angosto, para hacer regata . . . . . $ 3.50

Guantes ingleses, tonos obscuros, costura exterior; de gran moda . . . . . $ 10.75

Tirantes, sistema "Guyot", variado surtido en bonitos colores . . . . . $ 2.25

PLANTA BAJA. (NUEVO EDIFICIO).

1021—SOBRETODO, forma raglan, modelo de moda, práctico y elegante, en casimir inglés homespun, calidad inmejorable; gustos de alta fantasía; forro seda . . . . $ 170.—

Calidades insuperables. Precios los más módicos

1005—TRAJE DE SACO, modelo de gran moda, en casimir inglés de calidad extra, gustos selectos de fina fantasía; forro de lana; $ 125.— y . . . . . $ 95.—

680—Botín, en box-calf negro, alta calidad, suela gruesa, horma práctica . . . . . $ 18.50

607—Vistoso zapato, para vestir, en fina cabritilla charolada, horma elegante y cómoda; de gran moda . . . . . $ 24.50

1014—MODELO ELEGANTE DE TRAJE, cazadora y breeches, en rico casimir irlandés, gustos varios; muy especial para turistas . . . . . $ 130.—

EL MISMO MODELO, en casimir whipcord . . . . . $ 135.—

Excepcional oferta en Tejidos alta novedad

PRECIOS DE POSITIVA CONVENIENCIA

SALONES DE VENTA, EN LA PLANTA BAJA.

Veloursine, alta novedad, en fondo de color gran fantasía a cuadros o a rayas, tejido de gran aceptación para trajes de sport. El metro . . . . . $ 5.40

Casimir inglés, tejido fantasía, variadísimo surtido en calidades y gustos; especial para trajes estilo sastre o tapados. Ancho 140|150 centímetros. El metro $ 9.80; 8.90; 8.50 y . . . . . $ 5.90

Serge foulard, todo de lana, en marino o negro, de insuperable calidad, muy especial para trajes tailleur. Ancho 140 cm. El metro . . . . . $ 8.90

Zenaná, lana y seda, alta moda, de muy buena clase, surtido seleccionado en colores lisos y modernos; especial para batones o matinées. Ancho: 110 cm. El metro $ 12.90

Velours duvetine laine, muy souple, de gran aceptación, calidad inmejorable para vestidos o tapados, extenso surtido en colores de gran moda: "sable, castor, beige, paon, habano, carcele, myrte, "matelot, rubí, jade, giboulé, tête de nègre, "sarcelle", chartreuse, pépite, marino o noir". Ancho 125 centímetros. El metro . . . . . $ 8.90

Gabardina "Harrodian special", muy souple, tejido novedoso, en todos los colores, de reciente creación; recomendable para trajes de calle. Ancho 130|140 centímetros. El metro . . . . . $ 12.40

Velours fantaisie, en fondo color marino o negro, en rayé quadrillé, clase superior, gustos seleccionados alta novedad; especial para trajes tailleur o fantasía. Ancho: 130 cm. El metro . . . . . $ 12.90

Duvetine, todo de seda calidad Harrods, enteramente flexible, colores lisos, en todos los tonos de moda, inclusive negro; muy indicado para vestidos, capas, o salidas de teatro. Ancho: 90|100 centímetros. El metro . . . . . $ 15.90

Creaciones gran moda, en SEDAS ALTA FANTASIA y NOVEDADES para trajes de soirée, calle y visita: capas y salidas de teatro.

Precios realmente extraordinarios que invitamos a apreciar en nuestra gran exposición.

FLORIDA - PARAGUAY - SAN MARTIN - CÓRDOBA.

La Tienda San Juan

señalando méritos tradicionales de calidad, y a la vez precios de verdadera excepción, realiza actualmente con carácter especial, una venta importante y por demás conveniente de:

ARTICULOS DE PUNTO

102. — SACOS de lana, tricot muy encorpado, modelo práctico y elegante, colores surtidos, para señoras, a . . . . $ 7.90

5. — GORRAS de moda, en lana Sueca, gran surtido de colores y con especialidad tonos vivos, para señoras, a . . . . $ 2.90

ECHARPES haciendo juego, a pesos 4.40

44. — COMBINACIONES de pura lana, punto tricot, muy suaves, color crema, para señoras, a . . . $ 12.80

42. — CAMISETAS tricot de lana, encorpadas, color crema, para señoras, a . . . $ 3.90

21. — SACOS tricot de pura lana, precioso estilo, adornados con lana Sueca, colores surtidos y negro, para señoras, a . $ 15.50

34. — ENAGUAS jersey de algodón con frisa, muy encorpadas festoneadas, para señoras, a . . . $ 7.40

TEJIDOS

SEDAS y LANAS

GRAN VENTA-PRESENTACION

Exhibiendo buen número de exclusividades, donde la riqueza de clase, el buen gusto y la discreta elegancia tienen su más destacada y genuina representación, la TIENDA SAN JUAN, realiza, con favorable acogida, la presentación de las SEDAS y LANAS, creadas para Otoño.

Esta VENTA-EXPOSICION, a cuya importancia y conveniencia debe el merecido favor de nuestras elegantes, prosigue presentando su incomparable y selecto surtido, a precios enteramente excepcionales.

FLORES

y Plantas para ornato

Amplia y notable presentación a precios de OPORTUNIDAD

ROSAS botón de oro y otra variedad de flores, con tallo largo, a . . . . $ 0.40

RAMAS de dalias, con hojas y varias flores, $ 1.90

RAMAS de claveles en diversos tamaños, rosas, junquillos y otras variedades de flores, a . . . . . . $ 0.70

RAMAS con siete pimpollos de rosas, en varios colores, aromas, amapolas y alelíes, a. $ 1.10

RAMITOS de violetas, en varias clases y tonos, a $ 1.30 y . . . . $ 0.80

VARAS de cardos, con varias flores, a $ 1.90

PALMERAS para adornos de salones, en diversos tamaños a $ 17.00; 13.40; 11.50; 8.50; 7.80; 5.50; 3.90; 3.20 y . . . . . . $ 2.00

RAMAS con flor de durazno o manzano, crisantemos y 3.20 y . . . . . . $ 0.90

PLANTAS de begonia, diversos tamaños, a $ 3.50; 2.25 y . . . . . . $ 1.20

CENTROS con flores, artísticamente preparados, gran diversidad, $ 10.90, y $ 7.90

GRANDES ALMACENES

Tienda San Juan

CIBRIAN Hnos. (S. A.) — ALSINA y PIEDRAS

EMBALAJE GRATIS

JUEGO de 5 sartenes, en aluminio reforzado, con riángo cambiable, a $ 11. Por separado: de 26 cms., a $ 4.30; de 24 cms., a $ 3.90; de 22 cms., a $ 3.80; de 20 cms., a $ 2.90, y de 8 cms., a . . . . $ 2.40

CENICERO de bronce, artículo de gran duración, al precio, de . . . . $ 0.85

POSACUBIERTOS en fino metal plateado, la docena . . . . $ 5.90

POSACUBIERTOS de cristal prensado, la docena a . . . . $ 3.90

LISTA DE PRECIOS

JUEGO DE MESA, 83 piezas, en loza inglesa, estampadas, colores azul, verde y rosa a . . . . $ 79.50

JUEGO DE MESA, 83 piezas, en semi porcelana decorada, a . . . 95.—

JUEGO DE MESA, 83 piezas, semi porcelana con oro, a . . . . $ 99.—

JUEGOS PARA TE, de barro, con once tres piezas, a . . . . $ 9.—

JUEGOS PARA TE, de porcelana, tres piezas, a . . . . $ 8.90

TETERAS de barro inglés, desde $ 1.45

TAZAS para almuerzo, loza blanca, la docena . . . . $ 8.50

LAS MISMAS, para café . . . . $ 5.40

TAZAS para café, semiporcelana, con oro, la docena . . . . $ 6.—

PLATOS porcelana blanca, docena $ 7.20, en loza inglesa . . . . $ 5.40

PLATOS loza estampada, la docena, a pesos 7.80

PLATOS de porcelana, guarda bleu de roy, a . . . . $ 11.80

JUEGOS DE COPAS en medio cristal, las 50 piezas a . . . . $ 21.20

JUEGOS DE COPAS en medio cristal tallado, las 50 piezas a . . . . $ 38.40

JUEGOS DE COPAS en medio cristal tallado, las 50 piezas a . . . . $ 58.—

JUEGOS DE COPAS en medio cristal tallado, las 74 piezas a . . . . $ 69.—

JUEGOS DE COPAS en medio cristal tallado, las 89 piezas a . . . . $ 130.—

JUEGOS DE COPAS en cristal, las 74 piezas a . . . . $ 148.—

JUEGO DE LUNCH semiporcelana, las 30 piezas a . . . . $ 22.50

VASOS prensados y copas, doc. $ 2.40

VASOS para vermouth, en medio cristal, la docena a . . . . $ 3.95

VASOS para licor, en medio cristal, la docena, a . . . . $ 2.95

MANTEQUERA en medio cristal $ 0.95

DULCERA en medio cristal a $ 2.25

JARRAS en medio cristal, medio litro, a pesos 0.85

JARRAS cristal, un litro, a . . $ 1.20

JARRAS en cristal, 1 1/2 litros $ 1.40

PARAGUAS seda Gloria, con borde, puño de plata, a pesos 12.50

PARAGUAS para hombre, de algodón, armazón acero reforzado, a . . . . $ 4.95

PARA señoras, con puño de asta, a . . . . $ 6.95

ELEGANTE paraguas de seda Gloria, puntita marfil, pasamano cuero, a . . . . $ 13.—

PARAGUAS para señora, brillantina impermeable a $. 8.90

Gran variedad de modelos desde $ 320 hasta . $ 85.—

JUEGO DE VASOS en medio cristal importado, compuesto de 12 vasos para agua, 12 para vino, una jarra y un botellón; las 26 piezas, al precio inverosímil de . . . . $ 9.80

TELÉFONOS: Unión T. Rivadavia 1424 y 1425. Con 7 aparatos internos. COOPERATIVA T. 7 CENTRAL

PEDRO BIGNOLI

SARMIENTO 1002 — ESQUINA C. PELLEGRINI 300

SIN SUCURSALES

BAZAR — MENAJE — PARAGUERIA — BASTONES — SOMBRILLAS — ABANICOS

TALLERES PARA COMPOSTURAS EN GENERAL — CASA FUNDADA EN EL AÑO 1858

LOS PEDIDOS QUE SE NOS FORMULEN DEL INTERIOR LOS ATENDEMOS CON LA MAYOR PRONTITUD

Profesor Dr. Agote
De la Facultad. — Médico jefe del Instituto Modelo de Clínica. — Titular de Clínica Médica. — Hospital Rawson. Enfermedades internas y de los niños. LAVALLE 1515. — De 14 a 16 (Menos los viernes) v31

Sanatorium Lavalle
Director: Dr. JOSE V. VARALLA
Calle LAVALLE 1756-58
Pensiones de lujo y económicas. — Salas de operaciones modelo. — Servicio médico permanente. — Los enfermos pueden ser operados por médicos de su confianza.

ENFERMEDADES DEL PULMON E INFECCIOSAS.
Dr. Francisco Destéfano, profesor titular de la Fac. de Medicina. - Paraguay 1840. Lunes, miércoles y viernes, de 14 a 17. v30

Doctor BONAVIA
Médico jefe del Instituto Nacional de Ciegos (Ojos y Anteojos)
BARTOLOME MITRE 1256 - De 13 a 17.

Dr. Rapoport
Especialista: Piel, Secretas, Sífilis, Urinarias. - Se mudó a Corrientes 1189. De 15 a 17. Obreros de las 18 a las 20. v30

Dr. Salleras
Jefe de clínica del servicio de vías urinarias del Hospital P. Piñero. - De 15 a 18. CALLAO 67.

Dr. DEGIOVANANGELO
Especialista en garganta, nariz y oídos. Sordera, nuevo tratamiento. - Viamonte 1848, de 14 a 17. - Domingos de 9 a 11. v26a

Nuestro servicio de reparto a domicilio

U. Tel. 6190, Avda. Correspondiente a 4 líneas

C. Telef. 3697 Central

Tan numerosa es la clientela que nos honra con sus visitas, que muchos clientes temen tener que perder tiempo, otros hay que no pueden molestarse en venir a nuestra casa. Es para servir a esos clientes que hemos ensanchado nuestro servicio a domicilio en forma tal que pocas o ninguna farmacia del mundo entero, lo han hecho.

Una simple orden telefónica, una esquela, una orden en cualquier forma, e inmediatamente ejecutamos su pedido por pequeño que sea.

No cobramos más por eso.

Farmacia Franco - Inglesa

La mayor del mundo

SARMIENTO y FLORIDA — Buenos Aires

MAISON ASPLANATO

CASA ÚNICA - 314 - CHACABUCO - 320

ENCAJES - BORDADOS - CORTINAS - LANA - SEDAS PARA TEJER - LABORES

~ NOTABLES REBAJAS ~

20% DE DESCUENTO EN TODAS LAS COMPRAS 20%

J. EDELBERG
Dentista-cirujano. - Dientes fijos, sin paladar. — Operaciones sin dolor. - B. de Irigoyen 909. v30

Dr. Polito
Especialista: Piel, Secretas, Sífilis, Urinarias. De los Hospitales Ramos Mejía y Rawson. Se mudó a la calle Bmé. Mitre 1348. De las 14 a las 19. v12mo.

Dr. AYNES
Secretas, nerviosas y vías urinarias, 606-914. ESMERALDA 463. — Consultas de 18 a 21. Empleados y pobres gratis.

Doctor PEDRO BELOU
Profesor de la Facultad. Cirugía general. Garganta, nariz y oídos. - Cons. de 15 a 18. Suipacha 443. - U. T. 1782, Rivadavia. v30

BAÑOS DE SOL
Cura de la tuberculosis y enfermedades pulmonares, de la sangre, de los huesos y de la piel. Escrofulosis, raquitismo, debilidad, etc. SOLARIUM DE LA CLINICA del DOCTOR FEINMANN, Rivadavia 1425. — De 8 a 12. U. T. 202, Rivadavia.

MUEBLES DIAZ

SARMIENTO 1157

FACILIDADES DE PAGO

VER AVISO SECCION MUEBLES

Doctor FLORO LAVALLE
Enfermedades internas. Especialmente estómago e intestinos. — Calle Tucumán 1605. U. T. 2504, Libertad. - En el consultorio gratuito de LA PRENSA: miércoles de 9 a 10.

Dr. VILA Especialista nerviosas e internas en general. Sangre. Electricidad. Rayos X. - Cangallo 2158. - Lunes, miérc. y vier., de 9 a 11 y 14 a 17. v7m

Corazón, Estómago y Pulmones
Dr. Dávison. - Ex médico interno Hosp. Real de Edimburgo - Rayo X - Horas de consulta: de 13 a 16 (1 a 4). B. Mitre 1417. v26

Doctor CARLOS LUNA VALDES
Piel y sangre. - Estómago e intestinos.
Calle CORDOBA 1718. — U. T. 4277, Juncal. Lunes, miércoles y viernes: de 14 a 17.

CANCER TUMORES MALIGNOS. Procedimiento moderno por inyecciones, resultados positivos. Dr. DESIO, U. T. 1933, B. O. - Cochabamba 379.

Dr. ELIZALDE Jefe del servicio de las enfermedades del riñón, próstata, vejiga, etc., en el Hosp. San Roque. Consultas de 15 a 18. Paraguay 981.

SEÑORAS y NIÑAS especialmente
Secretas, Urinarias, Estómago, Vientre, Pulmón y Debilidad
Nuevo tratamiento de la esterilidad en la mujer y de las menstruaciones dolorosas
Dr. SPINEDI - Rivadavia 1359
De 9 a 12 y de 14 a 20 (Domingos de 9 a 12)

Dr. AROLDO ANFORA
Garganta, nariz y oídos. De los servicios de la especialidad de los hospitales Rivadavia y Francés. - Talcahuano 869. - De 14 a 17. U. T. 1490, Juncal.

JUGO DE UVA Sin alcohol
TIRASSO
DEPURATIVO y REFRESCANTE

Sup. 104.69 metros cuadrados, en $ 7.150; prom. $ 68.34 el m. c. Comp. Julio Ferrari.

Propiedad calle San Pedro 3889. Sup. 134.08 metros cuadrados, en $ 2.090; prom. $ 21.55 el m. c. Comp. Luis U. Uardangarin.

6 lotes con frente a las avenidas Gaona, San Martín y calle Sanabria, con superficies de 191.87 a 490.53 metros cuadrados, a precios que varían entre $ 24 y 44.93 el metro cuadrado. Importe total $ 84.760.82. Prom. $ 35.38 el m. c. Comp. señores Díaz hermanos, Pablo Materi, Manuel Lafuente, Marcos Simora, Emilio Mazzuni y Silverio Fernández.

Terreno calle Paysandú entre Monte Dinero y San Julián, superficie 406.84 metros cuadrados, en $ 6.021.75; prom. $ 14.80 el m. c. Comp. Humberto Mori.

PERALTA MARTINEZ Y SERNA

Terreno en Belgrano, calle Migueletes entre Pino y José Hernández, de 17m32 por 36m51. Vendido en $ 5.800. Comp. Julio Lacroix.

Terreno calle Mármol entre Garay e Inclán, superficie 245.68 m. c. Vendido en $ 5.077.80, o sea a $ 20.66 el m. c. Comp. Antonio Adrián Cariomagno.

Terreno Bariloche entre Ibarrola y Ramón L. Falcón, superficie 344.69 m. c. Vendido en $ 4.137.80, o sea a $ 12 el m. c. Comp. Julio J. M. Eyharabide.

Terreno Bariloche entre Ibarrola y Ventura Bosch, superficie 272.44 m. c. Vendido en $ 2.268.80, o sea a $ 13 el m. c. Comp. Eleasar Pereira Treffes.

Terreno calle Montiel entre Ibarrola y Ramón L. Falcón, superficie 293.35 m. c. Vendido en $ 3.129.20, o sea a $ 10.66 el m. c. Comp. José Manuel Vilaverde.

Terreno calle Palmar entre Bariloche y Av. Circunvalación, superficie 237.35 m. c. Vendido en $ 2.618.94, o sea a $ 8 el m. c. Comp. Rodolfo D. Brutti.

Terreno calle Bariloche entre Ibarrola y Ramón L. Falcón, superficie 195.64 m. c. Vendido en $ 2.601 o sea a $ 13.33 el m. c. Comp. Julio J. M. Eyharabide.

PUBLIO MASSINI y Cía.

Propiedad 3 de Febrero 2878, entre B. Encalada y Olazábal, en terreno de 8m70 por 36.45 mts. en $ 18.500 m|n. Comp. Juan Bacelo.

Propiedad Directorio 2917, entre San Pedrito y Quirno, en terreno de 8m66 por 21m94 en $ 11.000 m|n. Comp. Enrique Aubert.

Terreno en Avellaneda, calle Mendoza esquina Pozos. Superficie 178.47 mts. cds. en $ 1.680 m|n. Comp. Rafael Cupola.

JOSE BACIGALUPPI E HIJO

Propiedad, calle Bogotá No. 2965, terreno: 12 metros por 51m96. Edificio antiguo, se vendió en $ 21.500. Comprador Celestino Lebron.

Propiedad, calle Triunvirato 3373 y frente también a la calle Fraga, terreno: 8m66 a Triunvirato, 8m10 a Fraga por 32 mts. de fondo, se vendió en 8.600. Comprador Pedro Carpegna.

Propiedad, calle Holmberg No. 970; 8 m66 por 34 y 30, se vendió en $ 4.200. Comprador Ramón N. Mosquera.

Judicial. En Ciudadela, 5 lotes que forman la esquina de Badaracco e Italia. Superficies que varían entre 296 y 232 m c. Se obtuvo de $ 3.85 a 4.38 el m. c. Importe $ 5010 m|n. Comprador Antonio Montaldo (en comisión).

Judicial. En Liniers, 7 lotes de terreno, calles Tellier y Ventura Bosch y Tafí, entre Palmar y Ventura Bosch. Se obtuvo de $ 4 a 4.24 el m. c. Al contado. Importe $ 11.840. Comp. Salvador C. Cánepa, Juan Momo, Francisco Martínez, Juan Gruraño, Patricio Carlini y César Suárez (3 lotes).

Terreno calle Helguera entre Páez y Gaona. Mide 8m66 por 42m27, vendido en $ 12 el m. c. Importe $ 4.509.10. Comprador, Pacífico Parasoll.

En la Recoleta, las sepulturas 4 y 5, No. 159, de la sección enterratorio general, con base de $ 12.500, se vendió en 10.000 pesos.

Terreno calle Tapalqué entre Larrazábal y Olden, vendido en $ 2.800. Comprador, D. Ortelli y E. Rodríguez.

En Vicente López, terreno calle Segurola entre San Martín y Díaz Vélez. Superficie 370 m. c., vendido en $ 4.38. Importe $ 1.628.74, Comp., Luis Pedro Galimberti.

Terreno, calle Convención esq. Thorne, lote 17, 250.49 m. c., vendido a pesos 26.66 el m. c. Importe $ 6.680.60. Comprador, Renato Pane.

Propiedad, calle Cabrera 3721, mide 6m92 por 14m12 y 15m55, Edificio moderno, vendida en $ 15.000. Sale a 145 pesos el m. c. Comp., Miguel A. Sabatino (en comisión).

Dos lotes de terreno, calle Fraga entre El Cano y Del Colegio. Sup. 674.90 m. c. Se obtuvo $ 9.23 el m. c. Importe $ 7.700. Comp., José Abalo.

En Jéppener, F. C. S. (partido de Coronel Brandsen). Se vendieron 57 quintas a precios que varían entre $ 4.50 y 13.50 por mes cada una en 100 mensualidades sin interés. Importe $ 43.750. Compradores, Domingo Bassino (2 lotes), Patricio Ventura, Fco. Cheffer (4 lotes), Miguel Unpierre, Bercher Schultz (4 lotes), Salanova, Fiori Costaldi (10 lotes), Ramón Lardies (2 lotes), Ventura Reynoso, Nicolás Del Grossi (4 lotes), Ernesto Gil (3 lotes), Bartolomé Blanco y otros.

10 lotes en Floresta, sobre Nuevos Mataderos, con frente a las calles Saladillo, Ibáñez y Bariloche. Se obtuvo de $ 5.20 a 14 por mes el lote en 120 mensualidades, sin interés. Importe $ 12.020. Compradores, señores Rafael Gonzáles, L. Chirillo, L. Bravo, J. Solveyra, R. Chirull, J. Piastone y B. Luppi.

SAUL Z. HERRERA

Avenida Nazca 1415 esquina Monte Egmont, de 18x27 mts., con 3 hab., en pesos 18.000. Comp., Salvador Carrillo.

Sud América 945 entre Páez y Neuquén, de 10x33 vs., con 3 piezas, en pesos 12.700. Comp. Mamerto Pinayra.

Terreno calle Hidalgo entre Franklin y Chubut, con 330 v. c., en $ 15 la v. c., importa $ 4.950 al contado. Comp. Manuel García.

Terreno Av. Gaona entre Hidalgo y Acoyte, de 10x60 vs., adoq. pago, etc., en $ 25 la v. c., importa $ 15.000. Comp. Dr. Manuel Toual.

Ocho lotes en Villa Devoto, con frente a la avenida Nazca esquina Navarro, todo se vendió y se obtuvo de $ 16.50 a 47 la mensualidad; importa $ 20.440. Compradores: José Miguel Sipuli, José La Roca, José Calaza, Leandro Landoni, Miguel Talnori, J. Ramírez, A. Delicio y J. Finocchio.

Tres lotes en Villa Devoto, calle Criveo entre Campana y Llavallol, lotes 7, 8 y 9, de $ 0,50 se obtuvo $ 1.60 la v. c. Comp., F. Miranda.

Dos lotes calle Deseado entre Goyena y Paramaribo, de 10x24 y 10x42 vs. vendidos a $ 10.40 la v. c., y 8.60. Comp. F. Felcher y E. Páez.

Un terreno calle Maturín entre Seguí y San Blas, de 10x68 vs., en $ 4.40 la v. c. Comp., Anselmo Boza y F. Martínez.

JUAN A. RUA y Cía.

Casa calle Ugarteche 3338. Mide 8.50 mts. por 19m63. Sup. 166.85 m|c. Precio $ 13.000. Prom. por m|c. $ 77.80. Comp. Carmen Casarabrille.

Casa calle Paroissien 2793, esquina Vidal. Mide 8.66 mts. por 43m39. Sup. 374.97. Prom. por m|c. $ 27.40. Precio $ 10.300. Comp. Andrés López y Hnos.

Judicial, terreno en Villa Devoto, calle San Roque entre Lope de Vega y Bermúdez. Sup. 10.086 m. c. Precio $ 11.431,65. Prom. por m|c. $ 11.30. Comp. Andrés A. Gorlero.

Terreno calle Iberá s|No. entre General Paz y Amenábar. Sup. 126.24 m|c. Precio $ 3.000. Prom. por m|c. $ 23.83. Comp. Luis Morés.

Terreno calle Cabildo esquina Dehesa. Sup. 268.78 m|c. Precio $ 4.307. Prom. por m|c. 16 $. Comp. Andrés Carvajal.

Judicial, terreno en V. Devoto, calle Tinogasta s|No. entre Gualeguaychú y Mercedes. Mide 8m66 por 43m20. Sup. 374.07 m|c. Precio $ 1.655.94. Prom. por m|c. $ 4.40. Comp. Juan Alochaga.

Judicial, terreno calle Blandengues entre Federico Lacroze y Teodoro García, superficie 300.50 m. c., precio $ 3.725.58, promedio por m. c. $ 12.40. Comp., Manuel Otero Fernández.

Terreno calle Víctor Hugo entre Rivadavia y Yerbal, mide 8.66 mts. por 35.79, sup. 310.03 m. c., precio $ 2.852. Promedio $ 9.13. Comp. J. Vadia.

Terreno Av. Escalada entre Ramón L. Falcón y Rivadavia, mide 8.66 mts. por 41.26, sup. 344.24 m. c., precio $ 8 m. c. Comp., Silvio Defeo.

Terreno calle Dante entre Av. Rivadavia y Ramón L. Falcón, mide 8.66 mts. por 37.25, sup., 322.68 m. c., precio pesos 3.004.26, promedio 9.33. Comp., Carlos Galussi.

Cuatro lotes de terreno, Ramón L. Falcón entre Dante y Byron, mide cada uno 8.66 mts. por 32.57, sup. 282.02 m. c., precio $ 9.501, prom. $ 8.33. Comp., G. Rotondaro, José E. Vásquez, S. Bruzoni y Emilio Medilla D.

Dos lotes calle Leopardi entre Ramón L. Falcón y Rafaela, mide 8.66 mts. por 23.85 mts. sup. 206.54 m. c. cada uno, precio $ 6.759.28. Compradores, E. Piccinini y M. Gira.

Dos lotes, calle Caxaraville entre Leopardi y Manzoni. Mide c|u. 8.66 m. por 51.26. sup. 443.91 m. c. c|u., en $ 8042, prom. $ 5. Comp. A. Santerini, J. Oliva, G. S. Alaguí.

Propiedad calle Panamá 908 esquina Sarmiento, de 6m58 por 12m12, sup. 79.75 m|c. Precio $ 11.800. Comp. Jesús Leandro Alvarez.

Casa Panamá 910 esq. Sarmiento, de 6m58 por 12m12, sup. 79.75 m|c. Precio $ 12.100. Comp. Manuel López Verde.

Casa Olleros 3057, de 8.66 mts. por 37m99, sup. 320.30 m|c. Precio $ 21.750. Prom. $ 67.96. Comp. Juan Castiglioni.

Propiedad calle Beauchef 1739. Mide 7m79 por 30.31. Sup. 236.11 m|c. Precio $ 9.040. Prom. $ 38 m|c. Comp. Pío Gonzáles.

Casa calle Cevallos 950. Mide 10m53 por 15m49, Sup. 163.10 m|c. Precio $ 21.700. Comp. Antonio Pandolfo, en comisión.

En Villa Luro, dos lotes con frente a la calle Virgilio entre Yerbal y vías del F. C. O., cada uno 7m. por 43m92. Promedio $ de 9.13 a 9.83 m|c. Precio $ 5.639.

Otros 4 lotes a la calle Yerbal entre Moliere y Virgilio. Mide cada uno 8.66 mts. por 26m60. Precio $ 9.33 m|c. Prom. $.490.16. Comp. Fernando Bugni, L. Gonzáles, A. Santanni, Pascual De Brase.

Tres lotes más, calle Danta entre Av. Escalada y Rafaela. Mide cada uno 8.66 m. por 58.88. Sup. 509.90 m|c. cada uno, Precio $ 11.496: Promedio $ 5. Comprador Silvio Defeo, V. S. Abaglio, Manuel Alemán (2 lotes), M. Domínguez.

Judicial. Terreno Cervantes entre San Roque y Lista. Mide 8.66 por 55.95 mts. Superficie, 484.52 m|c. Precio pesos 880. Promedio $ 0.98 m|c. Comprador Domingo García.

Judicial. Terreno calle Caxaraville entre Donizetti y Homero, lote No. 6. Mide 7.79 por 24.90. Sup. 193.97 m|c. Precio $ 1.557.90. Prom. $ 8 m|c. Comp. Salomón Asim.

Judicial. Terreno calle Donizetti entre Caxaraville y Rafaela. Mide 8.78 por 22.34 mts. Sup. 196.14 m|c. Precio $ 1.557.90. Prom. $ 8 m|c. Comp. Pablo García.

Casa en Floresta, calle Manzoni 236. Mide 8.66x27 mts. Sup. 233.83 m|c. Precio $ 7.090. Prom. 22.50 m|c. Comp. C. A. Verai.

FRANCISCO ABALO

Casa Yatay 751, de 13 varas por 70, en $ 29.100. Comp., Pablo Giarello.

Casa Terrada 3073, en $ 7.500. Comprador, V. Pecina.

Terreno. Terrero entre Médanos y Jonte, a 4 $ v. c. Comp., Pedro Malvicino.

Terreno, Zubiría entre Lautaro y Esteban Bonorino, en 100 mensualidades, de $ 41 por mes, total $ 4.100. Comprador, Carlos Caffaro.

Terreno calle Juan B. Alberdi, entre Homero y Brixu, a $ 12 v. c. Comprador, Juan Lemos.

En Lanús: 3 lotes, calle Máximo Paz, Las Heras y Udaondo, desde $ 1.60 a 1.70. Comp., Enrique Luna, José L. Laurila y Diego R. Parman.

CARLOS OLMI

Judicial. En Avellaneda. Calle Vélez Sársfield 556, terreno de 128 metros cuadrados en 5.450. Comp. Juan Garbarini. Sale a $ 42.50 el m. c.

Judicial. En Avellaneda. Terreno calle Vélez Sársfield 558 a $ 11 el metro cuadrado. Comp. Juan Garbarini.

A. BUGANEM y Cía.

Propiedad calle Serrano No. 1085. Mide 8.66 metros por 28.57. Sup. 247.41 m|c. Vendida en $ 17.000. Prom. por m|c. $ 92. Comp. Rafael Cabello.

Terreno calle Caracas s|n. entre las de Deseado y Monte Dinero, mide 8.66 metros por 21.98. Sup. 190.34 m|c. Vendido en $ 50 mensuales en 100 meses sin interés, importa $ 5.000. Prom. por m|c. $ 26.30. Comp. Carlos Ulibarria.

Terreno calle Zavaleta s|n. entre las de Tupungato y Quintana, mide 8.66 metros por 28.57. Sup. 344.92 m|c. Vendido en $ 7.50 v|c. Prom. por m|c. $ 10. Comp. Salomón Polaika.

Lotes de terreno en Talleres F. C. S, calle Chacabuco entre las de Londres y Buenos Aires, miden 270 y 303.10 varas cuadradas, vendidos en $ 32 la mensualidad en 100 meses, sin interés, importa $ 3.200. Comp. Juan Reventatore, Antonio Casacuberta y Juan Victorino.

Otros lotes. Miden 700 varas cuadradas c|uno. Vendidos en $ 27.80 la mensualidad, importa $ 2780. Comp. Antonio Giovanotti, Belisario Rosendorf y Juan Bruno.

Otros con 577.80 varas cuadradas c|uno vendidos en $ 24.50 la mensualidad, importa $ 2450. Comp. Avelino Pascussio y Antonio Mercandino.

Propiedad en Vélez Sársfield calle Medina 78. Mide 8.66x30 metros. Sup. 259.80 m|c. Vendida en $ 13.000. Prom.

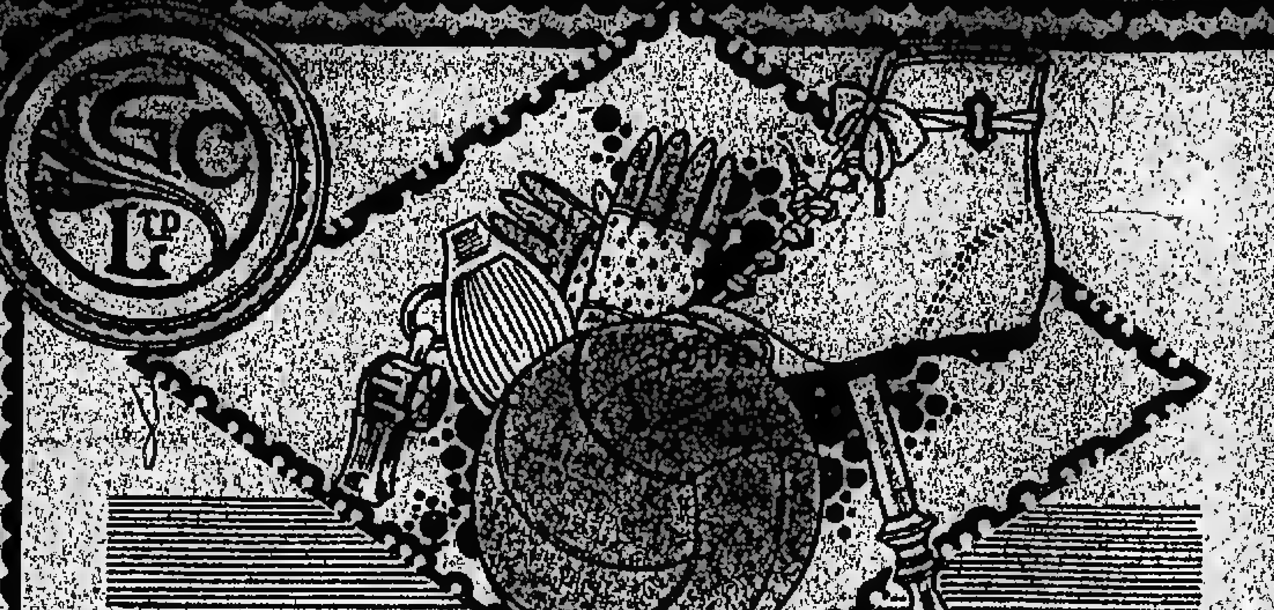

PARA la TEMPORADA DEPORTIVA de 1921

Artículos para Football

Pelotas "Mac Gregor", usadas en los partidos jugados con los teams de Inglaterra, Italia, Uruguay, Brasil y Chile; Liga Uruguaya, Liga Paulista y Liga Chilena; Southampton, South Africa, Nottinghan Forest, Everton, Tottenhan Hotspur, Swindon Town, Exeter City, Torino Foot-Ball Club. Precio con bladders, a .... $ **19.50**

Pelotas para football, marca "Gatcha", N.º 5, con bladders, a $ **14.20**

Bladders para pelotas de football. N.º 5, $ 1.25; N.º 3, $ 0.95; y N.º 2, a $ **0.80**

Rodilleras de hilo y goma. Cada una, a .... $ **2.60**

Infladores de bronce, a $ 5.75, 4.00, 3.00 y .... $ **1.80**

Pantalones confeccionados en brin blanco o azul marino, artículo muy práctico; para hombres, a $ 3.95; para niños de 6 a 16 años, a .... $ **3.60**

Sacos, Camisas y Pantalones para Sports

Sacos confeccionados en franela rayada. Para niños de años 14-16, $ 23.25; 10-12, $ 20.50; 4-5, a .... $ **18.50**

Camisas de algodón blanco, mercerizado; para hombres, a .... $ **9.25**

Pantalones, largos, confeccionados en brin de hilo, para hombres, a pesos **19.80**

Artículos para Tennis

Raquetas marca «Bussey», a $ 21.40, 14.75 y .... $ **10.50**

Raquetas marca «F. H. Ayres», modelo Slotted Thrat. N.º 1, a $ 39.00; N.º 2, a $ 34.20; Toreador, a $ 30.40; Tournament, a .... $ **30.40**

Pelotas para tennis, marca «F. H. Ayres», Championsip. La docena, a $ 19.00; cada una, a .... $ **1.60**

Guías para red, de tennis, a .... $ **3.80**

Bolsas de red, para doce pelotas de tennis. Cada una, a .... $ **0.90**

Medias fundas, impermeables, para raquetas, a .... $ **1.40**

Aceite para raquetas. El frasquito, a pesos .... $ **1.40**

Reglamentos para el juego de tennis, a .... $ **0.30**

Redes alquitranadas, con cable de acero, para tennis, a .... $ **32.00**

Redes alquitranadas, con cable de cuerda, a .... $ **13.00**

Calzado para Sports

Zapatos especiales para tennis, en gamuza blanca, suela de goma, para señoras. El par, a .... $ **21.50**

Alpargatas de lona blanca, suela de cáñamo, con plantilla, especiales para tennis y pelota, para hombres. El par, a .... $ **2.10**

CASA CENTRAL

Gath & Chaves

CASA CENTRAL FLORIDA y CANGALLO - ANEXO AVA. DE MAYO PERU y RIVADAVIA

Ha sido siempre

Gath & Chaves

Casa predilecta de las familias para vestir a sus niños en condiciones excepcionales de novedad, confort y precio.

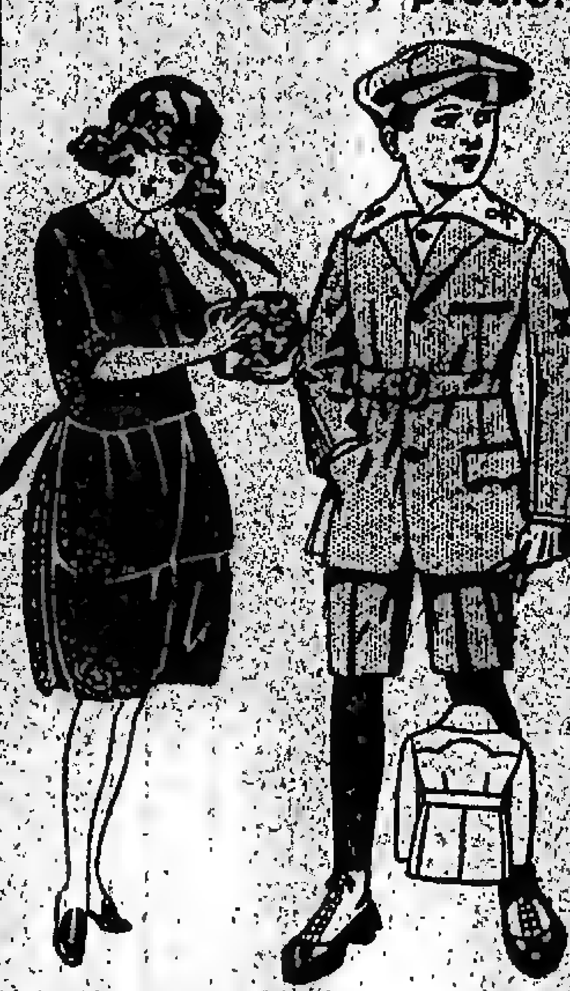

Vestido confeccionado en gabardina azul marino, pollera formando túnica adelante, con bordado en los costados. Para niñas de años 14, $ 80.00, 12-13, pesos 75; 10-11, pesos 70.00 y 8-9

$ 65.00

C. Central - 1er Piso

Traje de saco sport, en garbicord de pura lana, variedad de colores, corpiño de gabardina de lana blanca. Para niños de años 11, $ 69; 9-10, $ 64; 7-8, $ 59; 5-6, pesos 54; 3-4, a

$ 49.00

C. Central - 2º Piso

REBAJAS DE FIN DE MES

Como preveíamos, NUESTRAS REBAJAS, tan VERDADERAS como IMPORTANTES, despertaron en el público femenino el más vivo deseo de visitar la Tienda San Martín, la cual se vió concurridísima por innumerables señoras y señoritas, conocedoras de que la elegancia, riqueza y originalidad que caracterizan a todos cuantos artículos vendemos, sólo pueden hallarse en casas ESPECIALISTAS como la nuestra.

SEDERIAS y TEJIDOS

EXCEPCIONAL. Riquísima charmeuse de pura seda, calidad muy souple. Topo, marrón, tête de nègre, bleu marine, fresa, bordeaux y negro. Doble ancho. Rebajada, de pesos 15.80 a .... $ **9.50**

CHATOYANT. Tejido de pura seda, muy souple para vestidos y tapados, en blanco, negro y colores de moda. Doble ancho. Rebajado, de pesos 19.50, 16.50 y .... $ **12.90**

SATINES de pura seda, calidades extra muy souples. Extensas colecciones de colores, incluso blanco y negro. Doble ancho. Rebajados a pesos 12.90, 9.50 y .... $ **5.80**

MAGNIFICA gabardina de seda, tejido moderno para tailleurs y demi-tailleurs, en colores de moda y negro. Doble ancho. Rebajada de pesos 24 a .... $ **14.80**

BROCHEES de seda y bordados con metal, en tonos claros y oscuros. Alta moda para vestidos y manteaux. Gran variedad de gustos. Doble ancho. Rebajados, desde pesos **10.80**

VELOUR Anglais, calidad muy fina, en negro y colores. Ancho 115 centímetros. Rebajado de pesos 18.80 a .... $ **13.50**

VELOUR Anglais para vestidos y tapados, en colores de moda. Ancho 70 centímetros. Rebajado de pesos 8.80 a $ **4.30**

VELOUR de Lyon, calidad extra, en todos los colores. Doble ancho. Rebajado, de pesos 22.50 a .... $ **11.50**

VELOUR Anglais, negro solamente. Ancho 80 centímetros. Rebajado, a pesos **3.90**

FRANELETAS moletón de rica clase, en todos los colores y blanco. Rebajadas a 0.85 y .... $ **0.60**

GABARDINAS y **SARGAS** de lana, en todos los colores y negro. Doble ancho. Rebajadas a .... $ **2.90**

BURELLA de pura lana, tejido de gran novedad, en todos los colores y negro. Doble ancho. Rebajada a .... $ **5.50**

PAÑO amazona de pura lana, en todos los colores. Doble ancho. Rebajado a pesos **4.90**

SARGA de riquísima lana, en todos los colores y negro. Doble ancho. Rebajada a pesos 9.50 y .... $ **6.90**

GENEROS de pura lana, a rayas, cuadros y en estilos ingleses, de muy buena calidad. Anchos 120 y 140 centímetros. Rebajados a pesos 7.90 y .... $ **6.90**

VELOUR gamuza de pura lana, muy souple, en colores de alta novedad y negro. Doble ancho. Rebajado a .... $ **8.50**

TRICOTINA y **GABARDINAS** de pura lana, calidad extra, inmenso surtido de colores modernos. Doble ancho. Rebajadas, a pesos **10.50**

DURACOTA de lana a rayas, estilo bavadera. Doble ancho. Rebajada a $ **3.50**

DUVETYNE burella, moufflonne y otros tejidos de alta moda, muy rebajados de precio.

PAÑO Sedán, de rica lana, muy souple, en negro solamente. Ancho 140 centímetros. Rebajado a .... $ **12.50**

ARTICULOS VARIOS

MEDIAS de seda negras, muy buena calidad. Rebajadas a .... $ **1.50**

MEDIAS negras, tipo muselina, excelente clase. Precio excepcional . $ **1.10**

CAMISETAS de lana, en los talles 44 y 46. Precio de reclamo .... $ **3.90**

GUANTES de cabritilla, clase extra, en tonos de moda. El par .... $ **5.80**

RECOMENDAMOS una visita a nuestro departamento de "CONFECCIONES" donde exhibimos una variedad enorme de MODELOS de TRAJES tailleur, VESTIDOS y TAPADOS de última creación a precios muy reducidos.

TIENDA SAN MARTIN
676 VICTORIA

DR. R. PODESTA
Garganta, nariz y oídos. - Del servicio de la especialidad en los hospitales de Niños y J. Fernández. - Esmeralda 491. - De 14 a 17.

Doctor E. T. FRERS
Especialista del Hospital Rawson. GARGANTA, NARIZ y OIDOS.—De 15 a 17. Viamonte 533. U. T. 7068 Libertad. v21

Dr. CHABROUX. Diplomado del Hosp. de París (St. Louis). Urología, etc.) - Jefe del servicio de Piel, Secretas y Urinarias del Hospital Alvear. Bmé. MITRE 783, de 14 a 16.30.

SECRETAS 606-914 URINARIAS AVARIOSIS
Dr. SANTORO.-Cura radicalmente la estrechez y debilidad. Abonos económicos. - Calle Perú 877. - De 13 a 17 y de 20 a 21.

CARBONILLA DE LEÑA

zarandeada, para estufas, salamandras, fogones, etc., $ 44.- m|n. neto, por mil kilos, puesto sobre vagón, lado vapor o entregado a domicilio en la Capital.

Cía. PRIMITIVA DE GAS DE BUENOS AIRES, Lda.
ALSINA 1169 v25

CARLOS RASETTI

SARMIENTO esquina MAIPU
BUENOS AIRES

CASA IMPORTADORA DE ARMAS, MUNICIONES Y CUCHILLERIA

LA CASA MAS ANTIGUA EN EL PAIS

FUNDADA EN 1857

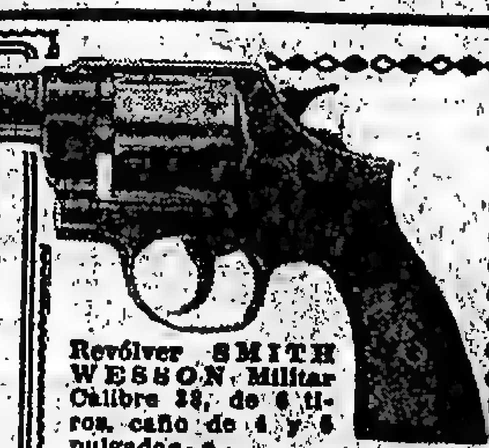

Revólver SMITH WESSON Militar Calibre 38, de 6 tiros, caño de 4 y 6 pulgadas, a

$ 90.- y 91.-

PISTOLA MAUSER. Ultimo modelo, de bolsillo, repetición automática de 8 tiros. Calibre 7.65, a .... $ **45**

ESCOPETA fuego central, de dos tiros, caños de acero fino, triple cierre Greener, fabricación mecánica, calibre 16, caño izquierdo Choke, correa de cuero, con funda reforzada para guardar la escopeta desarmada; cintura cartuchera para 30 cartuchos, red para caza, banqueta de 3 piezas con dos cepillos.

TODO por $ 120

Esta casa está en condiciones de vender todos los artículos a precios sin competencia.

Visiten el nuevo local

Doctora GIORGI
Médica de la Maternidad del Hospital San Roque. - Enfermedades de señoras y partos. Consultas: de 15 a 17. - Corrientes 1312.

Venereas-Sífilis-Piel
SECRETAS y URINARIAS
ESPECIALISTA Dr. P. MALVICINO
Cura Rápida de Uretritis Estrecheses Ulceras Prostatitis y sífilis con el subsidio
DE **606-914**
TUCUMAN 696 de 8 a.m. a 8 p.m.

HEMORROIDES
Cura radical sin operación y sin dolor. No se abona hasta estar curado.—Dr. Casarino. SUIPACHA 383.—De 15 a 20. v35

SECRETAS URINARIAS AVARIOSIS **914**
Dr. LAMA. - Curación rápida y sin dolor. PARANA 166. Abonos económicos de 8 a 18. v30

Para fortalecer a los niños nada iguala al aceite de bacalao. Hay que desconfiar porque hay muchos aceites de bacalao que no son buenos. Nosotros lo importamos directamente en grandes cantidades de Noruega y esto nos permite venderlo barato, garantiéndolo de superior calidad, porque no vendemos la segunda.
Hay blanco y negro.
FARMACIA FRANCO-INGLESA
La mayor del mundo
SARMIENTO y FLORIDA
Bs. Aires

TUBERCULOSIS
Nuevo tratamiento del Profesor MARAGLIANO
SALTA 134.—Consultas de 13 a 16.

Prof. TEDESCHI
Cirugía general. — Señoras. Ortopedia Quirúrgica. - Cerrito 1224. - De 15 a 17. U. T. 316 Plaza. Asistencia a domicilio. Consultas gratuit. Domingos 9 a 11. v40

Dr. Muñoz del Solar
Médico-director Disp. del Hosp. Argerich
Tratamientos modernos de las clínicas de París, Londres y Berlín. - Electricidad médica. Hemorragias. - Pulmón, estómago, intestinos, hígado, riñón. - Ciática, diabetes, reumatismo, debilidad. - Secretas. - Calle MAIPU 819. De 15 a 18. - U. T. 656, Avenida.

VENEREO SIFILITICAS
Cura radical sin dolor. Aplicación del 914.
Dr. JUAN RAMON BELTRAN
Pozos 176-178 De 15 a 17.

LA EXPOSICION

322 FLORIDA 326

Alfombras, Tapicería, Linoleum

REBAJAS SENSACIONALES

Debido a las grandes refacciones realizadas en nuestro **PROPIO LOCAL** y en obsequio de nuestra distinguida clientela, después de rebajados los precios, hacemos un **DESCUENTO ESPECIAL**, del **25** o/o, desde hoy hasta el 15 del próximo mes de Mayo.

Recomendamos especialmente que antes de efectuar sus compras visiten nuestra casa y se convencerán de la originalidad de sus modelos y gustos especiales, exclusivos de **LA EXPOSICION.**

PRECIOS EXCEPCIONALES

por m|c. $ 50. Comp. señora María Julia Ortiz de Campero.

Propiedad calle Constitución esq. Pasco. Mide 16.80x21.50 metros. Sup. 351.20 metros. Vendida en $ 30.000. Prom. $ 103 m|c. Comp. Dr. Aníbal Solans y Sr. Juan Disármelo.

G. G. GROSSO

Los 14 lotes anunciados en Belgrano con frente a las calles Avda. del Tejar, Juana Azurduy, Melián y Roque Pérez, se vendieron totalmente a precios que varían entre $ 24 y 41 la mensualidad en 80 meses, sin interés. Importe total de lo vendido son $ 38.290 m|n. Resultaron compradores los siguientes Sres.: J. Urbani, E. Sisky, M. García, C. Sansky, A. Hutter, V. Díaz, B. Tula, A. Sciamarella, J. Giliberti, V. Pacasi, D. Bruse, S. Sánchez, V. Ilari, E. Pasos.

10 lotes en Villa Urquiza, con frente a las calles Congreso, Quesada, Pacheco, Colodrero, Alvarez Thomas, Galván y Valdenegro, vendidos a precios que varían entre $ 28 y 72 la mensualidad en 80 meses sin interés. Importe total de lo vendido, $ 41.750. Resultaron compradores los siguientes Sres.: J. P. Reggio, L. Giordano, C. Zusetti, B. Gilbert, L. Quesuardo, R. Salvador, A. Sciuto, M. Iglesias, B. Barreto y S. Ansaldi.

V. P. CACURI

Casa en Palermo, Guayanas 4777, entre Malabia y Acevedo, vendida en $ 25.900 al contado. Comp. Pedro Alchourrón.

Casa en Flores, Pujol 1030, edificio moderno, vendida en $ 32.100 al contado. Comp. Dr. Carlos A. Lara.

Terreno en Belgrano, General Paz esquina Aguilar de 190 varas; ad corpus, vendido en $ 8.000 al contado. Comp. Crus García.

Casa Cangallo 3001, esquina Ecuador 810, vendida en $ 25.000. Comp. G. Maffia.

Terreno en Belgrano, calle General Paz entre Aguilar y Céspedes de 190 varas, vendido en $ 7.500 al contado. Comp. Crus García.

Petit hotel en Belgrano, Aguilar 2580, entre General Paz y Amenábar, vendido en $ 48.100. Comp. Silverio Mathos.

Casa en Flores, Juan Bautista Alberdi 1714 esquina Curapaligüe, vendida en $ 24.350. Comp. Clemente J. Protti.

Terrenos en Mataderos, Directorio entre Pieres y Larrazábal y Larrazábal entre Chascomús y Directorio, 5 lotes vendidos en remate judicial, de $ 2.80 a $ 3.50 por vara, al contado. Importa $ 6.000 en total. Comp. Dr. Juan Carlos Ferraria.

Terreno en Caballito, Dungeness entre Añasco y Cucha Cucha, de 10x28, vendido a razón de $ 20 vara, al contado. Comp. Eduardo Cassinelli.

JOSE A. FALBO

Ha vendido ayer 61 lotes de los terrenos anunciados en Adrogué F. C. S., en 80 mensualidades y sin interés, con base de $ 4 la mensualidad, habiendo obtenido desde $ 12 a 17, resultando compradores de 33 lotes los Sres.: Calzada y Arial, y los restantes entre los Sres.: Capellano y Hnos., Mipaulidi y Hnos., J. Jacamini, R. Bianchi, Domingo Stilbarte, C. Sosa, J. Brianni, Guillermo Lorey, Juan Farregat, Gerardo Sánchez, N. Pérez y Antonio Caputo. Importe de esta venta 70.000 $ m|n.

G. BARBOSA y Cía.

Propiedad en Martínez, calle Vicente Fidel López con 1.300 varas de terreno en $ 9.200. Comp. Eduardo Neuhans.

Terreno en Flores, calle Figueroa entre Terrero y Trelles, 10x44, en $ 4.527.32. Comp. Pedro Cigno.

ARTURO DEMARCO

Lavalle esq. Medrano No. 923, esquina con edificio viejo vendida en $ 14.300 al señor León Chiarini Rossignoli.

Casa Quirno 65 esquina Ramón L. Falcón. Base $ 28.000 vendida en pesos 41.000. Comprador el Sr. Bernardo Olivieri.

JUAN P. SOSA

Vendió casa en Landa F. C. S., calle Salta 3542, en $ 5.400, comprador Jesús Andrade.

JUAN LABRIOLA

Esq. Días Vélez 4245|51. Base $ 15.50, vendida $ 31.200. Comp. José Aristegui y Morina.

Casa Quintino Bocayuva 1181. Base $ 16.000, vendida $ 21.500. Comp. Fidel Padín.

Casa Chiclana 3328 con base de $ 8.000 $ vendida 13.500, a plazo. Comp. José Negrusi.

DE VICENTI y CALDERON

10 lotes de terreno en las calles Ayalos y Del Colegio, vendidos de $ 30 a $ 41 la mensualidad, en 80 meses. Compradores: E. E. González, A. Lafuente, E. Antolioni, F. D'Antonio, V. Yavagulo, etc.

Terreno San Blas entre Añasco y Maturín, 10x70 varas, vendido a $ 6.50 la vara. Comp. Raúl Ottone.

JUAN M. BRUNETTI y Cía.

Propiedad calle Guardia Vieja 4224, en terreno de 8m66 por 48m89, vendida en $ 21.075. Comp. Nicolás Rossano.

Propiedad Carril 974, en terreno de 8m66 por 39m38, vendida en $ 35.500. Comp. Carlos Grisetti.

Propiedad en Flores, calle Fray Cayetano 939, en terreno de 8m66 por 25m84, vendida en $ 16.300. Comprador, Domingo Iubar.

A. C. TAQUINI y Cía.

Terreno en Flores, calle Donato Alvarez esq. Canalejas, de 8.82 mts. por 44 metros de fondo, vendido en pesos 7.121.38. Comp. Domingo Berardi.

Terreno en Villa Ballester, Lacroze entre San Martín y Las Heras, 50 metros por 50, vendido a $ 0.50 el metro, al señor E. Costa.

Casa en Banfield, Vieytes 444, de 20.66 metros por 19.67, vendida a la señora A. de Verde, en $ 15.000.

Casa en Quilmes, San Lorenzo 287, de 8.66 mts. por 25.98, vendida, en pesos 3.275, a la Sociedad Argentina de Edificación.

MAXIMO P. SANDBERG

Terrenos, Juan Bautista Alberdi, Av. Escalada y Guardia Nacional, 27 lotes, se vendieron 23 con un total de 5.755.15 m. cuadrados, que varían entre 7.60 a 16 varas c., importa $ 77.793.30, resultando a $ 13.60 el m. c. Comp.: Rigas y Bianchi, José P. Garday, Carlos R. Parodi, Ramón García, Martín Aristía, etc.

P. ZOLEZZI BOTTO

Casa Larrazábal 1351, con base de $ 5.000, vendida en $ 9.500. Comprador: don Angel Cavarona.

FRANCISCO ROMANO

Casa en la Boca, Gaboto 574, 10x30 metros, vendida en $ 20.000. Comprador Felipe Barbusa.

Casa en Piñeyro, Pozos 302, 450 v|c. Vendida en $ 10.000. Comprador Isaac Pecinas Anilta.

Casa Río Cuarto 2240|49, 3 hab., vendida en $ 15.300. Compradores Francisco Caramés y Laura Lires de Caramés.

ALBERTO SERRAO

Diez lotes en Villa Progreso, vendidos en 80 mensualidades, desde pesos 6.20 a pesos 10.10 la mensualidad.

A. ESTEVE y Cía.

Propiedad en Caballito, calle Méndez de Andés 487|89 y Rojas, de 10x20 vs., en 10.000 $. Comp., Bartolomé Gianoli.

Propiedad en Caballito, Av. Warnes números 426, 440 y 444 esq. Campichuelo 1389, de 240 v. c., vendida en $ 27.300. Comprador [illegible].

JOSE BALOCCHIO y Cía.

En Morón F. C. O., casa Belgrano 942, de 9x57.85 metros, $ 23.000, comprador señor Carlos Barberis.

Tereno San Pedrito entre Judesia y Echandia, de 10x38 vs., vendido en pesos 630. Comprador Sr. José Fernández.

Terreno Bragado entre Mozart y Nueva, de 10x20 vs., vendido en $ 1.650. Comprador Angel Tribolillo.

P. BUONTEMPO

Casa Sarmiento 4627|35, vendida en pesos 29.000; señor M. Otero.

Casa Alvarado 2246, vendida $ 12.500; señor A. Samar.

Casa Bartolomé Mitre 2951 y Sierrano, vendida en $ 49.000. Compradora, señora María B. de Broune.

VALOR DE LOS CAMPOS Y GANADOS

RIVIERE Y ARRIEU

Por intermedio de estos martilleros han sido vendidas 1.452 hect., 54 áreas y 35 cent. del campo Bella Vista en el Azul en $ 250.000, o sea a $ 191 la hect. Compradores los Sres. Viuda de Zebario e hijos.

MIGUEL y ANGEL CASTELLAR

Efectuaron en Coronel Suárez, el 20 del corriente, su remate-feria bimensual de haciendas, con el siguiente resultado:

Novillos Durham 1 1|2 años, a $ 32; id id 1 1|2 años, delgados, de $ 24 a 27; id id 1 y 1 1|2 años, desecho, a $ 31. Vacas mestizas gordas, a $ 11; id id carne gorda, de 80 a 109; id id de invernada, de 30 a 39; id id id, delgadas, de 33 a 36; id id, desecho, de 31 a 35. Vaquillonas Durham, 1 y 1 1|2 años, delgadas, de $ 40 a 46; id id de 1 y 1 1|2 años, desecho, de $ 34. Vacas y terneros Durham, lo que pisa, de $ 40 a 45; id desecho, de 31 a 33. Capones Lincoln, invernada, a $ 7.70. Ovejas Lincoln, buen estado, de $ 8 a 9.10; id id consumo, de 6.10 a 8.10; id id desecho, de 4 a 5.60. Borregos Lincoln, desecho, de $ 3 a 5.40. Yeguarizos, de $ 15 a 34. Total de ventas: $ 61.800.90 m|n.

EDUARDO JOLLY

Efectuó el 20 del corriente su 353.o remate-feria de haciendas generales, en su local de General Rodríguez, habiendo obtenido el siguiente resultado:

Novillos gordos, de $ 127 a 170; id para invernada, de 100 a 113. Novillitos, de $ 60 a 71. Terneros, de $ 19 a 38. Vacas especiales, de $ 128 a 137; id gordas, de 100 a 118; id carne gorda y buena carne, de 70 a 99; id para invernada, de 42 a 61; id lecheras servidas, de 142 a 184; id con crías chicas, de 128 a 150 la pieza; id id con grandes, de 76 a 110; id generales, con crías, de 20 a 84 la pieza. Vaquillonas de 2 a 3 años, de $ 108 a 141; id de 1 a 1 1|2 años, de 33 a 68. Bueyes gordos, de $ 162 a 280. Toros de servicio, de $ 55 a 520.

MARITIMAS Y FLUVIALES

Servicio de correspondencia

Se distribuirá correspondencia:

Hoy, de Europa y Brasil, en el Indiana, con fechas hasta el 26 de marzo.

Hoy, de Europa y Brasil, en el Andes, con fechas hasta el 5 de abril.

Hoy, de Europa y Canarias, en el Infanta Isabel de Borbón, con fechas hasta el 7 de abril.

El 27, de Norte América y Brasil, en el Asolus, con fechas hasta el 5 de abril.

El 27, de Europa y Brasil, en el Gelria, con fechas hasta el 11 de abril.

El 4 de mayo, de Europa y Brasil, en el Highland Piper, con fechas hasta el 12 de abril.

El 8, de Europa y Brasil, en el Avon, con fechas hasta el 19 de abril.

—Se despachará correspondencia:

Hoy, a las 12, en el Río Janeiro, para Brasil (sin alcance).

El 26, a las 16, en el Ceylán para Brasil, Senegal y Europa.

El 26, a las 7, en el Samara para Brasil, Senegal y Europa (alcance a las 19).

El 26, a las 13, en el Príncipe di Udine, para Brasil, Senegal y Europa (alcance a las 19).

El 27, a las 19, en el Duquesa, para Gran Bretaña (sin alcance).

El 27, a las 13, en el Porte, para Brasil y Europa (alcance a las 19).

El 27, a las 8, en el Desna para Brasil y Europa (sin alcance).

El 29, a las 13, en el Andes, para Brasil y Europa (alcance a las 19).

El 1.o de mayo, a las 19, en el Asolus para Brasil, México, Japón, Centro y Norte América, (sin alcance).

El 3, a las 8, en el Highland Laddie para Brasil y Europa (alcance a las 19).

Altura de la marea

En el canal Sur del puerto.—A las 6, 25 pies; a las 8, 24.4; a las 10, 23.3; a las 12, 23; a las 14, 23.3; y a las 17, 23.6. Cuatro pies más en el canal Norte. Viento: SO., S. y SO.

Vapores fluviales

Se esperan hoy: Ciudad de Montevideo, de Montevideo; Luna, de Carmelo; Astrea, de La Paz y escalas; Tritón, de Salto y escalas.

Sale hoy: Ciudad de Montevideo (a las 23), para Montevideo.

Llegada a la rada

Vapor inglés Princesa, de 5.453 toneladas, de Londres, con 10 pasajeros y carga general, a Houlder Bros y Cía. (en observación sanitaria).

Movimiento del puerto

Entradas: vapor inglés Cymric Vale, de la rada, en el dock Sur, a descargar.

Salidas: vapor inglés Hilarius para

Rosario, a cargar; id norteamericano Aniwa para Campana y Rosario, a cargar.

Vapores a entrar

Hoy: inglés Andes, de la rada, con 332 pasajeros y carga general, probablemente por la tarde en la dársena Norte; id Princesa, de la rada, con pasajeros y carga general, en la dársena Norte; español Infanta Isabel de Borbón, de Barcelona, con pasajeros y carga general, en la dársena Norte (a las 10).

Vapores a salir

Hoy: francés Ceylán, del dique 4, para Burdeos, con pasajeros y carga; holandés Amstelland, del dique A, para Amsterdam, con frutos; belga Keltier, de la dársena Norte, para Barcelona, con carga; holandés Zaandijk, del Riachuelo, para ... ..., a cargar; trasporte argentino Patagonia, de la dársena Sur, para los puertos del Sur, con pasajeros y carga.

Mañana: francés Samara, de la dársena Norte, a las 10, para Burdeos y escalas, con pasajeros y carga; italiano Principe di Udine, a las 16, de la dársena Norte, para Génova, con pasajeros y carga.

Buques surtos en el puerto

Agnello Ciampa, d. 3.	Lyngo, v., dár. S.
Albireo, d. 4.	C. A. Huergo, d. car
A. del Valle, dár. S.	M. Washingt., dár. N.
Ariadne Irene, d. 2	Margarita, v., R.
A. F. Braga, R.	María Parera, d. car
Altmark, d. 3.	Minelo, v., R.
Aquidaban, d. 4.	Maasdijk, d. 4.
Allioth, R.	Marie Maersk, d. 2
Asgerd, v., dk.	Morinier, d. 1.
Alban, R.	Marpesia, v., R.
Amstelland, d. A.	Margaret, v., R.
Auldgirth, v., R.	Mariposa, v., R.
Arenas, R.	Monviso, dk.
Bessfield, R.	Marquesa, dár. N.
Bernini, d. A.	M. Emilia, v., R.
Bravo, v., R.	Modena, v., R.
Barciano, v., R.	9 de Julio, c., dár. N
Basconia, v., R.	Nagara, dk.
Borglum, d. 4.	Novo, v., R.
B. Aires (e.), dár. N.	Noelle, d. 3.
Bianche, v., R.	Nockum, dk.
Ba, v., R.	Northland, v., R.
Bournemouth, dár. N.	Oreland, dár. S.
Belgier, dár. S.	Osterdal, d. 3.
Bellatrix, d. 1	Ossineke, d. 3.
C. de Patagones, v., R.	Padnsay, d. 1.
Curupayty, R.	Pampa, dár. N.
C. Goldinhan, v., R.	Providenza, v., R.
Chiller, d. 1.	Patagonia, dár. S.
Ceylan, d. 4.	Pelayo, v., R.
Cáceres, R.	Pte. Mitre, dár. S
Canadian Runner, d. 4	P. di Udine, d. 4.
Callisto, dk.	Penrose, R.
Camano, dk.	Porto, dár. N.
C. of Nebraska, d. 4.	Quinto, d. 4.
Camoens, d. 3.	Río Uruguay, 4
Canadian Victor, d. 3.	Río Janeiro, dár. N.
Carolina, R.	Río Negro, (tras.), dá
Cisneros, v., R.	René, v., R.
Camamú, d. A.	Romney, d. 1.
Cynvic Vale, dk.	Rep. Argentina, d. 3
Chaco, R.	Río Negro, R.
Desna, dár. N.	Río de la Plata, d. 1.
Dublin, d. 2.	S. Catherina, R.
Dochra, R.	Sheridan, d. 1.
Delambre, dk.	Suevier, d. 3.
Devon City, d. 3.	Siamese P., d. A.
Drechterland, d. 2.	Samara, dár. N.
Eastney, dár. S.	Salland, d. 1.
Ellopoli, d. 3.	Southampton, d. A
Riskjo, v., R.	San Miguel, R.
Granadero, v., R.	San Francisco, R.
Goa, dk.	Segundo, dk.
H. Frank 1, R.	Salerno, R.
Hannah, d. 2.	Salvatore, dár. N.
H. Laddie, d. 4.	Suárez, N. 2, dk.
Harmonides, d. 1	Stanley Hall, d. 1
H. Warrior, dk.	Tilli, v., R.
Henry Smidt, v., R	Thessaly, d. 1.
Imperador, d. 1.	Tercero, dk.
Jata Mendi, d. 4.	Viva, R.
Jelling, d. 3.	Vega, R.
Kottici, dár. N.	J. F. López, t. dár.
Keresaspa, d. 3.	West Eagle, dk.
Kelvinbrae, d. 3.	Wordsworth, dk.
Kasagawa Maru, d. 4.	West Jaffrey, d. 1
Kalliope, v., dk.	Yolanda, v., dk.
Laura Skogland, d. 1.	Yildum, dk.
Lake Ellsworth, d. 1.	Zaandijk, R.
Lima, d. 3	

Referencias: "dk", significa dock Sur "d", dique; "dár", dársena; "R", Riachuelo.

Situación de los paquetes postales

Araguaya, inglés, salió el 22 de Canin para Southampton.
Almanzora, inglés, llegó el 23 a Southampton.
Arlanza, inglés, saldrá el 29 de Southampton para ésta.
Aeolus, norteamericano, salió el 23 de Río de Janeiro para Montevideo.
Andes, inglés, en la rada; es probable que entre hoy.
Avon, inglés, salió el 22 de Madeira para ésta.
Aurigny, francés, salió el 23 de Oporto para El Havre.
Balmes, español, en Barcelona.
Belle Isle, francés, salió el 21 de Lisboa, para ésta.
Brabantia, holandés, salió el 19 de Río de Janeiro para Amsterdam.
Córdoba, francés, salió el 17 de Dakar para Marsella.
Callao, norteamericano, saldrá el 4 de mayo de Nueva York.
Cádiz, español, saldrá el 15 de mayo de Cádiz para ésta.
Ceylán, francés, saldrá hoy de ésta.
Catalina, español, salió el 20 de Cádiz para ésta.
Darro, inglés, salió el 12 de La Plata para Liverpool.
Deseado, inglés, salió el 24 de La Plata, para Liverpool.
Demerara, inglés, salió el 22 de Liverpool.
Desna, inglés, saldrá el 27 de La Plata.
Formosa, francés, llegó el 12 a Marsella.
Francesca, italiano, saldrá el 7 de mayo de Trieste para ésta.
Gelria, holandés, salió el 23 de Río de Janeiro para ésta.
Garibaldi, italiano, salió el 12 de ésta para Génova.
Huron, norteamericano, salió el 20 de Montevideo, para Nueva York.
Highland Piper, inglés, salió el 11 de Vigo para ésta.
Highland Rover, inglés, salió el 6 de La Plata para Londres.
Highland Glen, inglés, llegó el 31 de marzo, a Londres.
Highland Loch, inglés, llegó el 14 a Londres.
Highland Laddie, inglés, saldrá el 3 de mayo para La Plata.
Highland Pride, inglés, salió el 22 de La Plata.
Indiana, italiano, en observación sanitaria en la rada.
Infanta Isabel de Borbón, español, pasó el 20 a las 18 por Cabo Frío para ésta; llegará hoy.
Limburgia, holandés, saldrá el 27 de Amsterdam para ésta.
Lutetia, francés, salió el 23 de Río de Janeiro para Burdeos.
Massilia, francés, salió el 23 de Burdeos para ésta.
Malte, francés, llegó el 18 a Londres.
Mendoza, francés, salió el 22 de Las Palmas para ésta.
Ouessant, francés, en El Havre.
Principe di Udine, italiano, saldrá el 26 de ésta.
Princesa, inglés, en la rada; es probable que entre hoy.
Principessa Mafalda, italiano, salió el 18 de Río de Janeiro para Génova.
Reina Victoria Eugenia, español, llegó el 21 a Barcelona.
Re Vittorio, italiano, salió el 22 de Génova.
Sierra Ventana, francés, llegó el 19 a Pernambuco para Burdeos.
Samara, francés, saldrá el 26 de ésta.
Tomaso di Savoia, italiano, llegó el 21 a Génova.
Valdivia, francés, salió el 20 de Río de Janeiro para Marsella.
Vasari, inglés, en Nueva York.
Vestris, inglés, salió el 22 de La Plata para Nueva York.
Vauban, inglés, salió el 9 de Río de Janeiro para Nueva York.

—En la sección telegráfica encontrará el lector las informaciones marítimas de última hora.

Puerto de La Plata

Entrada: Vapor inglés Daybreak, de la rada, a descargar.

Salidas: Vapor inglés Deseado, para Liverpool, con pasajeros y carga; id Courtown para Bahía Blanca, a cargar.

Puerto de Montevideo

Llegaron los vapores: español Infanta Isabel de Borbón, de Barcelona; francés Amiral Jauréguiberry, de El Havre; brasileño Ruy Barbosa, de Río de Janeiro; inglés Mount Everest, de Marsella.

EL XXXX ANIVERSARIO

DE LA FUNDACION DE LA CASA LORENZINI & PERETTI

ESTE ACONTECIMIENTO ES FESTEJADO CON REBAJAS GENERALES CUYOS PRECIOS MARCAN EL RECORD DE BARATURA

ANTIGUO EDIFICIO QUE OCUPABA EN RIVADAVIA Y SOLIS

PALACIO QUE OCUPA ACTUALMENTE EN BARTOLOMÉ MITRE 731-737-745

"HALL" DEL 1º PISO EN EL QUE TIENE EN EXHIBICION LOS ESTILOS MAS DIVERSOS Y EN BOGA

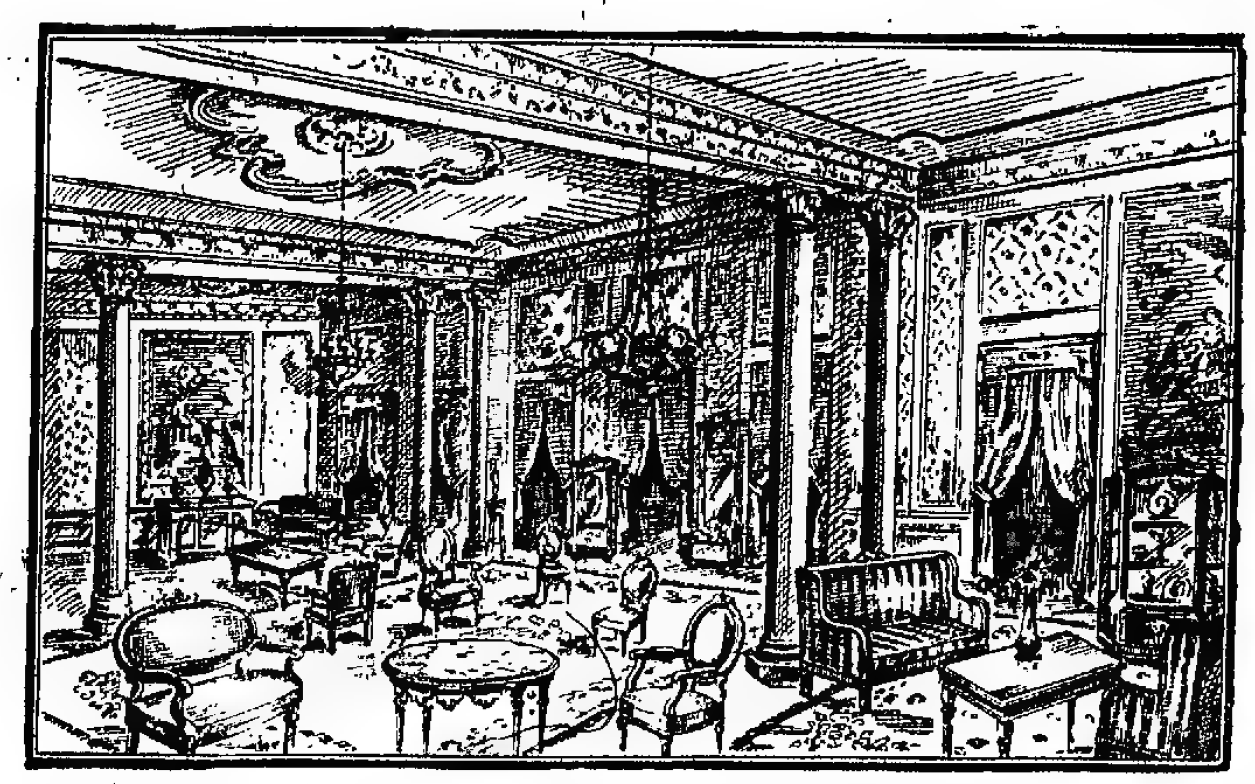

"SALON" DEL 1º PISO DONDE PRESENTA SUNTUOSAMENTE GRAN VARIEDAD DE JUEGOS COMPLETOS DE SALA

LORENZINI & PERETTI

Y SU XL ANIVERSARIO

DE LA FUNDACION DE LA CASA

La continua labor honesta de 40 años consecutivos dentro del ramo place de orgullo a los que, como LORENZINI y PERETTI, lograron conseguir sus lógicas aspiraciones.

Su vida industrial y comercial desde aquella fecha podría sintetizarse en muy distintos aspectos, pudiendo decirse que su triunfo es definitivo desde hace 10 años por los rumbos modernos que ha impuesto, cabiéndole el honor de ocupar hoy un lugar único, porque los muebles de su fabricación solamente pueden ser comparados con los de ciertas casas de renombre que han de valorizarlos doble, para no desmerecerlos.

Su gran ampliación, hecha últimamente, donde presenta las habitaciones instaladas estilo EUROPEO, ha sido reconocida por el público como una gran ventaja, viniéndose a demostrar con esto que LORENZINI y PERETTI no omite esfuerzos, lo cual hace que se haya familiarizado con la más alta sociedad porteña.

Permitiéndose invitar al público con este motivo a conocer las rebajas de precios, que son muy grandes, pudiendo recorrer libremente los salones.

LORENZINI & PERETTI — Bmé MITRE 731 AL 745

HAY QUE RENUNCIAR, AMIGA MIA

LA TUBERCULOSIS.—¡Ese hombre, es mío! ¡No se escapa!

EL CATARRO.—Hay que renunciar, mi buena amiga. ¡No ves que toma ALQUITRAN GUYOT?

El uso del Alquitrán Guyot, a todas las comidas y a la dosis de una cucharada cafetera por cada vaso de agua, basta, en efecto, para hacer desaparecer en poco tiempo aun la tos más rebelde, y para curar el catarro más tenaz y la bronquitis más inveterada. Es más; a veces se consigue dominar y curar la tisis ya declarada, pues el Alquitrán detiene la descomposición de los tubérculos del pulmón al matar a los malos microbios, causa de dicha descomposición.

¡Desconfiad del consejo, realmente interesado, si, en lugar del verdadero Alquitrán Guyot, os propusiesen tal o cual producto! Para lograr la curación de bronquitis, catarros, resfriados antiguos descuidados, y, necesariamente, el asma y la tisis, es absolutamente preciso especificar bien en las farmacias que lo que deseáis es el verdadero Alquitrán Guyot. Aunque lo mejor para evitar todo error es fijarse en la etiqueta que, si es del verdadero Alquitrán Guyot, lleva el nombre de Guyot impreso en grandes letras y su firma en tres colores: violeta, verde y rojo, al biés, así como las señas, Maison L. FRERE, 19, rue Jacob, Paris.

Advertencia. Como hay personas para quienes el sabor del agua de brea no es agradable, podrán reemplazarla con las Cápsulas Guyot de Alquitrán de Noruega (de pino marítimo puro) y tomar dos o tres cápsulas a cada comida: las cuales producen idénticos efectos saludables y una curación igualmente cierta. Las verdaderas Cápsulas Guyot son blancas y la firma de Guyot va impresa en negro sobre cada cápsula.

Dr. D. ZANALDA

Enfermedades internas, Reumáticas, de Señoras, de la Sangre, Tumores. Ayacucho 828, de 4 a 17; Rivadavia 7281, de 8 a 10. 1p.

Secretas - Sífilis - Piel
Dr. Saraceni
ESPECIALISTA
Riñón - Vejiga - Uretra - Prostata
CURA RAPIDA de SECRETAS y Piel
Uretritis - Gota militar - Estrechez - Ulceras
Debilidad - Eczemas - Cirugía - Cura de la AVARIOSIS con aplicación sin dolor del
606 - 914
ENFERMEDADES DE SEÑORA
CORRIENTES 1777 - 9 a 11 y de 14 a 20
v30

ESTOMAGO - INTESTINOS

Dr. G. BARROS, especialista en la curación radical de la dispepsia, colitis estreñimiento, gastro enteritis, dilatación de estómago. Lavalle 1632, de 9 a 19. v30

CINTURA ELASTICA
SIN BALLENAS, para personas que no usan corsé
Precio según el ancho
Cts. 25 30 35 40 45 50
$ 25 30 35 40 45 50
CASA PORTA
PIEDRAS 341
Medias elásticas, Fajas, Espalderas, Vendas de todas clases, Bragueros, etc.
PIDAN PRECIOS

Dr TORTI

Secretas, Urinarias y Piel. Curación científica de la debilidad general - Avariosis, Riñones, Vejiga y próstata. - MORENO 935, de 9 a 11 y de 15 a 18.30. v30

FLETES - ASUNCIÓN
SERVICIO RAPIDO-DIRECTO
HASTA ASUNCION
en 4-5 días por los vapores
"AQUIDABAN" e "ITORORO"
Primer viaje: ABRIL 6
American Express Company
Bmé. MITRE 562

Dr. BAFICO Especialista en piel, secretas y génito-urinarias. Enfermedades de señoras. Ex director del Sanatorio de señoras y médico de sala del Hospital Rawson—Calle TUCUMAN 739. De 14 a 19. Horas pedidas: 10 a 12. v11may.

SECRETAS URINARIAS PIEL **914**
Dr. CACERES, de los Hospitales St. Louis y Cochin de PARIS. Curaciones rápidas sin dolor. Abonos económicos CORRIENTES 679, de 8 a 18.
v30

Urinarias y sus complicaciones
Dr. ROMERO. - Moreno 1706, de 10 a 19. Sífilis, Hemorroides, Estrechez, Clínica médica en general.

HERNIA Reducción garantida sin operación y sin molestias con el New Elastic Truss. Suave y eficaz, este aparato permite todo trabajo, no incomoda y asegura la curación progresiva de las hernias con rapidez y seguridad. — S. BAER, especialista. - 673 Sarmiento 673, 1er. piso, de 9 a 11 y de 13 a 19. v23

KALISAY
EL MEJOR VINO QUINADO
Lagorio Esparrach y Cía
v30

TUBERCULOSIS Vacuna Ferrán, Sueros Sat Neumotorax. Rayos X gratis. — Dr. GUAITA. - Sarmiento 1470. De 14 a 17.

SECRETAS VIAS URINARIAS PIEL
Curación rápida y sin dolor. — Abonos económicos.
914 - DIATERMIA
Dr. PEREDA, director de la Clínica Modelo Av. de Mayo 1157. - De 7 a 19. v30

Dr. TESTA - ELECTRICIDAD MÉDICA
RAYOS X para Internas, Tuberculosis, Reumáticas, Nerviosas, Piel.
ESMERALDA 472 - De 8 a 10 y 14 a 19
v30

Dr. O'FARRELL Profesor de la Facultad. Atiende especialmente enfermedades de señoras, de 14 a 16 — Viamonte 550. v30

REUMATISMO
CURA RADICAL
Dr. CASARINO. - Suipacha 323. - De 15 a 20.

Secretas - Venéreas
Dr. L. VETERE De la Universidad de Nápoles y Buenos Aires. Ex médico del Hosp. Italiano. Cura rápida enfermedades venéreas, internas, señoras y cirugía. Humberto I 1928, U. T. 470, Buen Orden. De 7 a 10 y de 15 a 17.

Compañía Unión Telefónica

Las nuevas ampliaciones telefónicas que se efectuarán en breve y durante un período relativamente largo con la inauguración de la estación RIVADAVIA y por la edificación de las nuevas estaciones: Plaza, Retiro, Corrales y Barracas, a instalarse, exigirán la modificación de las secciones del Municipio que actualmente sirve cada una de las estaciones telefónicas en servicio.

En consecuencia, se previene a los señores abonados que será indispensable introducir periódicamente cambios de números en algunos de los aparatos instalados y por consiguiente, debe tenerse muy en cuenta esta circunstancia al hacer imprimir los catálogos y papelería respectiva y no hacer muchos impresos con el número actual.

Marzo de 1921.

LA ADMINISTRACION.

Calzado Marca FARO

GRANDIOSA LIQUIDACION por 8 DIAS SOLAMENTE

BOTIN para hombre, que se venden a pesos ~~22~~ liquido a $ **8.90** EL PAR

Becerro, color, charol, Gun metal, cosidos; (del 36 al 46)

CALZADO para señoras, modelos modernos que valen $ ~~18~~ liquido a $ **8.90** el par.

ZAPATOS cosidos, especial:
18 al 24, $ 2.50 el par
25 al 33, $ 3.90 el par

CANGALLO 461
AVENIDA DE MAYO 615
J. ALTIERI

EXIJAN ESTOS PRECIOS OFICIALES

Kerosene IMPORTADO	"CALORIA"		$ 11.60 POR CAJON
Kerosene	"LUMINOSO" DE REFINACION NACIONAL		$ 10.70 POR CAJON
Kerosene	"LUMINOSO" EN UNIDADES DE DOS LATAS		$ 10.20 SIN CAJON
Nafta	"WICO" POR CAJON DE DOS LATAS	etiq. verde	$ 15.20
Nafta	"WICO"	En los garages o en los surtidores	38 centavos por litro

WEST INDIA OIL COMPANY
Sección ventas: AVENIDA DE MAYO, 1134
CASA MATRIZ: PASEO COLON 185, BUENOS AIRES

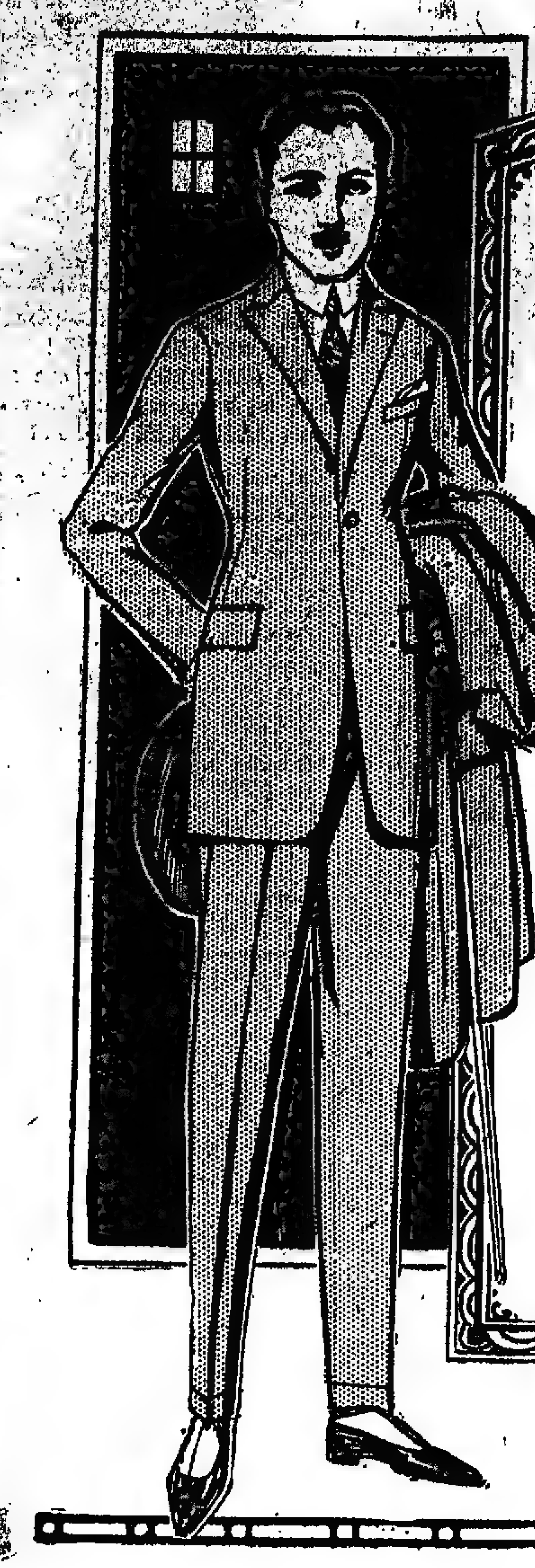

De rigurosa moda,

en excelentes casimires, elegantes y bien terminados, son los TRAJES y SOBRETODOS que salen de nuestros talleres. — Nuestros precios son hoy los más ventajosos.

SASTRERIA de MEDIDA

TRAJES sobre medida, en casimires de lana de muy buena calidad, gustos de última moda, a . . $ 90.-

TRAJES de frac sobre medida, en cheviot o granité de lana, con insuperables forros y vistas de seda, a . . . . . . $ 140.-

TRAJES sobre medida, casimires ingleses pura lana, variación de colores de fantasía, gustos modernos, forros de lana y seda, a . . . $ 150.-

SOBRETODOS sobre medida, en casimir inglés de pura lana, colores y fantasías de gran novedad, excelentes forros, a. . . $ 130.-

TRAJES de smoking, sobre medida, en cheviot de riquísima lana, negro firme, vistas y forros de seda de la mejor calidad, a. . . . $ 120.-

PERRAMUS sobre medida, en gabardinas inglesas impermeabilizadas, colores kaki, gris, verde o marrón, forros de seda tornasol, a . $ 150.-

CONFECCIONES para HOMBRES

TRAJES de saco derecho, con uno o más botones, confeccionados en casimires de pura lana, corte de gran moda, colores de última novedad $ 45.-

SOBRETODOS forma derecho, en paño esponjado de lana, colores gris, marrón o verdoso, forrados en seda gloria, a . . $ 50.-

TRAJES de saco en casimires ingleses de lana, gustos elegidos, saco con o sin abertura hasta el talle, corte irreprochable, a pesos. 65.-

PERRAMUS en tela gabardina impermeabilizada, gris oscuro, beige o verde clarito, derecho o cruzado, con o sin cinturón y pliegues atrás, $ 75.-

LOS PEDIDOS DEL INTERIOR son inmediatamente atendidos y despachados.

CREDITOS acordamos liberalmente A PAGAR EN 10 MESES

Nuestro CATALOGO Ilustrado se remite GRATIS a cualquier punto del interior.

MURO y Cía
BME. MITRE - ESQ. MAIPU

Sucursal: ROSARIO, calle Córdoba 1298.

RIÑON - VEJIGA - PROSTATA
uretra, [illegible]
Tratamiento de la blenorragia en todas sus formas, con las aplicaciones de termo-penetración (calor eléctrico).
Dr. MACKINTOSH
cirujano jefe de la especialidad en el Hospital Fernández
PUEYRREDON 842 - De 14 a 19

Doctor JOSE DE LUCA
Profesor especialista en garganta, nariz y oído. — Atiende de 15 a 17.
Calle CANGALLO 1056.

TINTOL
Los mejores jabones colorantes del mundo. Tiñen cualquier color y cualquier clase de géneros.
TIÑEN SIN QUEMAR, COLOR FIRME
PRECIO DE VENTA 0.80
Pídalos en todas las droguerías, farmacias y casas de ramos generales.
Concesionario: E. SAUVANT y Cía.
SARMIENTO 947 BUENOS AIRES

Westinghouse
APARATOS ELECTRICOS PARA TODOS LOS FINES

Esta marca de fábrica es el sello de garantía de todo equipo eléctrico verdaderamente digno de confianza.

Electrificando al Mundo

Tres grandes problemas hay que resolver para electrificar al mundo, a saber:
Primero, la generación económica de la energía eléctrica;
Segundo, su transmisión y distribución a grandes distancias;
Tercero, su aplicación práctica a los usos corrientes.

La WESTINGHOUSE ELECTRIC se ha distinguido precisamente en la resolución de estos problemas. A ella se debe en gran parte el progreso alcanzado en el empleo de la electricidad en las plantas de fuerza motriz, estaciones centrales, líneas de ferrocarriles y vapores, industrias fabriles y artículos de conveniencia doméstica.
La WESTINGHOUSE ELECTRIC fué la que hizo utilizable para el mundo civilizado la colosal potencia de las Cataratas del Niágara.
La que hizo practicable la turbina de vapor de Parson para la generación del fluído eléctrico.
La que perfeccionó la transmisión por engranes de reducción para poder utilizar con seguridad la tremenda velocidad de las turbinas de vapor en la propulsión de los buques.
La que hizo progresar el transformador al extremo de hacerlo adoptar en todo el mundo para efectuar una más amplia, fácil y económica distribución de la energía eléctrica.
La que desarrolló con mayor eficacia el perfeccionamiento del motor de inducción que toma una parte tan activa en el trabajo de la industria universal.
WESTINGHOUSE,—la Institución,—se levanta como figura dominante en medio de dos grandes períodos de la Historia: entre la era del vapor y la era de la electricidad.

Compañía Westinghouse Electric Internacional

MAIPU 73 — Buenos Aires
Direc. Teleg. WEMCOEXPO.
U. Telef. RIVADAVIA 5.

W WESTINGHOUSE ELECTRIC

Este espacio está destinado a mostrar periódicamente un nuevo aspecto de una de las grandes instituciones eléctricas del mundo.

APARATOS ELECTRICOS PARA TODOS LOS FINES

ESTOMAGO
ESPECIALISTA
Intestino, Vientre, Debilidad, Enflaquecimiento, Sangre y Pulmón
Dr. SPINEDI - Rivadavia 1359
De 9 a 12 y de 14 a 20. (Domingos de 9 a 12) v30

Dr. F. E. CIARLO
Cirujano del hospital Piñero. Cirugía y enfermedades de señoras. CANGALLO 1409. De 15 a 17. U. T. 2053, Libertad. v15jn

Dr. J. MASPERO CASTRO
Ex jefe de clínica Hosp. Rivadavia. Corazón. Ultimo tratamiento, debilidad general y afecciones pulmonares. Nerviosas. Rayos X. Pueyrredón 1689. Consultas de 16 a 18. v30

VARICES, ULCERAS, FISTULAS
USE EL NOVISIMO MEDICAMENTO
UNGÜENTO "ULCEROL"

que le aliviará en seguida y desaparecerán rápidamente sus molestias.
Se vende en todas las buenas Farmacias y Droguerías
CONSULTORIO GRATUITO para indicar el uso y forma de aplicar el medicamento: RIVADAVIA núm. 875. - De 14.30 a 18.30
Pidan datos y prospectos a los Depositarios: Cía. URCERIOL, Rivadavia 875, Bs. Aires

VACUNAS CARBUNCLO: 0.15 la dosis. MANCHA - SEPTICEMIA
LIGNIERES HERMANOS
746, Pueyrredón. - Buenos Aires. v25

ENFERMEDADES de los OJOS
ANTEOJOS Y OPERACIONES.
Doctor MANES
Jefe del servicio de Oftalmología del Hospital Rawson
Oculista del Consultorio de LA PRENSA
De las clínicas de París, Viena y Friburg in Br.
Calle SUIPACHA 29 - De 14 a 18. v30

ENFERMEDADES NERVIOSAS Dispepsia nerviosa, parálisis, neuralgias, ciática, insomnio, falta de vitalidad, neurastenia. Cura radical. Doctor O. BARROS, Lavalle 1662, de 3 a 19. v30

SIRLIN HNOS 1172 - CORRIENTES - 1180 BUENOS AIRES MUEBLES

JUEGO de DORMITORIO N.o 44, de roble macizo, norteamericano, gran formato, 3 cuerpos, con espejos biselados, mármoles de calidad, herrajes y aplicaciones de bronce, compuesto de 7 piezas . . . . $ 475

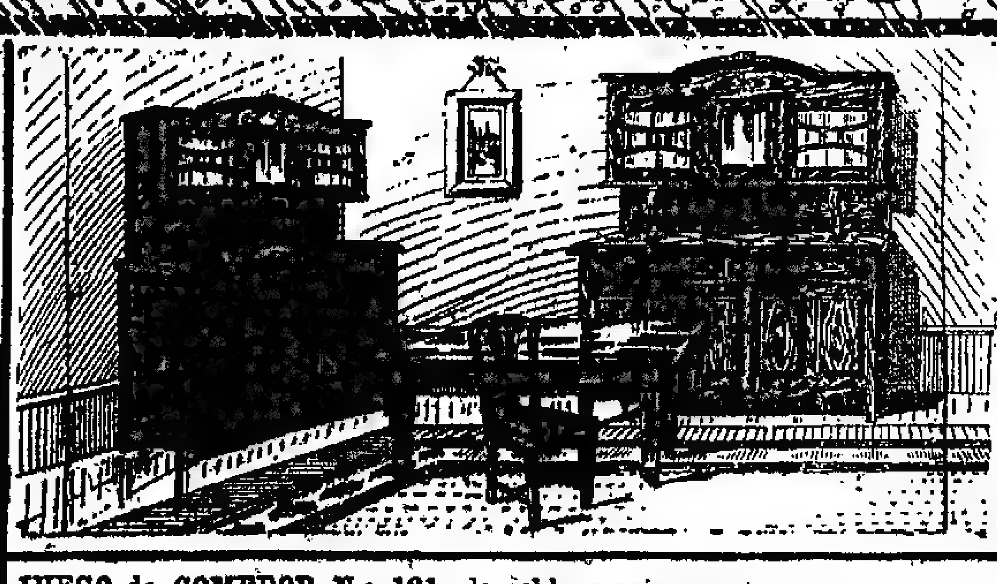

JUEGO de COMEDOR N.o 121, de roble macizo, norteamericano, todo lustrado a muñeca, con espejos, mármoles finos, herrajes y aplicaciones de bronce. Aparador y trinchante . . . . $ 330
Completo, con mesa y sillas . . . . $ 425

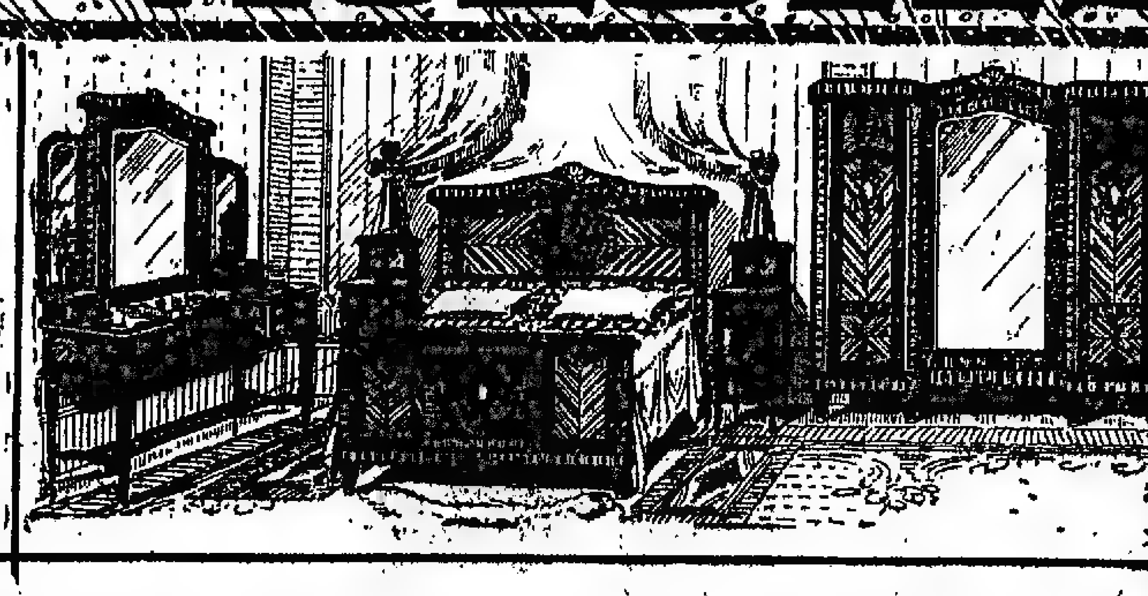

LUJOSISIMO DORMITORIO de cedro caoba, con marquetería de raíz, adornos de tuya y filetes de palo rosa; espejos biselados, herrajes y artísticas aplicaciones de bronce. Compuesto de 8 piezas. Como GRAN RECLAME . . . . $ 720

PIDASE CATALOGO GENERAL DE MUEBLES

A. CONAN DOYLE (18)

EL MUNDO PERDIDO

El día siguiente nos vió en pie desde muy temprano. La decoración había cambiado nuevamente. Detrás de nosotros se erguía el muro de bambúes, tan derecho como si hubiese seguido el curso de un río. Delante se extendía una llanura ligeramente inclinada, puntualizada por grupos de helechos arborescentes y que terminaba en forma de lomo de ballena. Hacia la mitad del día llegamos a su extremidad para encontrar en seguida un valle poco encerrado y que subía en suave pendiente hasta una línea de lomas. Cuando íbamos subiendo la primera, se produjo un incidente cuya importancia me guardaré de apreciar.

El profesor Challenger caminaba a la vanguardia con dos de nuestros indígenas. De pronto, se detuvo, y con un aire muy nervioso nos enseñó un punto a su derecha. Vimos, entonces, a la distancia de cerca de una milla, una especie de pájaro enorme y oscuro que batía las alas al ras del suelo, muy lentamente, y volaba muy bajo y muy recto, como deslizándose, y se perdía entre los helechos.

—¿Lo han visto?—gritó Challenger, con triunfante alegría.—Summerlee, ¿lo ha visto usted?

Con los ojos dilatados, Summerlee miraba el sitio donde el animal acababa de desaparecer.

—¿Qué pretende usted que era?—preguntó.

—Según lo que yo pueda creer, un pterodáctil.

Summerlee soltó la carcajada.

—¡Un ptero... un ptero!... ¡patarata! ¡Era una cigüeña, como cualquiera otra!

Challenger no respondió. El furor le ahogaba. Se contentó con sacudir su paquete sobre la espalda y continuó su camino. Entretanto, lord Roxton se acercó a mí. Me quedé sorprendido de su insólita gravedad. Tenía su Kodak en la mano:

—He podido retratarlo antes de que desapareciera entre los árboles. No me arriesgo a decirle a usted qué clase de animal es, pero apostaría mi reputación de cazador, que jamás he visto un pájaro de esa clase.

¿Estamos llegando, verdaderamente, a lo desconocido? ¿Estamos en el límite del mundo perdido de que había nuestro jefe? Le entrego a usted el incidente, por lo que vale. No se ha reproducido y no tengo nada notable que consignar, sino que ya estamos en nuestro lugar de destino.

Una vez franqueado, en efecto, el segundo escalón de colinas bajas, tuvimos ante los ojos una llanura irregular plantada de palmeras, y en el extremo una larga línea de riscos. La misma que me había mostrado el cuadro de Maple White. Se desarrolla ante mí, en el instante en que escribo, y no puedo dejar de creer que sea la misma. El punto más próximo se encuentra a cerca de siete millas de nuestro campamento, pero se desvía huyendo hacia el horizonte. Challenger se pavonea como un pavo real que hubiera sacado el premio en un concurso; y Summerlee se sumerge en un silencio todavía escéptico. Un día más disipará todas nuestras dudas. Aprovecho que José, que tiene un brazo atravesado por un bambú, quiere irse a toda costa, para confiarle, a la ventura, esta carta que será seguida por una próxima, en cuanto las circunstancias lo permitan. Incluyo un mapa aproximado de la región recorrida por nosotros. Tal vez ayude a la comprensión del relato.

IX

¿QUIEN PODIA PREVER ESO?

Nos sucede una cosa terrible. ¿Quién hubiera podido prever eso? Lo que en todo caso, no puedo prever, es el fin de nuestras contrariedades. ¡Henos aquí amenazados por una relegación perpetua en este sitio extraño e inaccesible! Mis ideas confusas, apenas pueden considerar el presente y el porvenir. El uno me parece espantoso y el otro lo veo completamente negro.

Jamás hombre alguno se ha encontrado en semejante extremidad. Es inútil desde luego que le diga a usted nuestra situación geográfica, y que pida socorro a mis amigos. Suponiendo que se nos pudiera enviar, se habría cumplido nuestro destino mucho antes de que el socorro llegara hasta América.

A decir verdad, estamos tan lejos de todo amparo humano como si estuviéramos en la luna. O sucumbiremos o triunfaremos nosotros solos. Tengo por compañeros tres hombres notables, tres hombres de una gran potencia intelectual y de un valor a toda prueba. No fundo mi esperanza más que en ellos. Necesito mirar sus caras impasibles para entrever una vislumbre en nuestras tinieblas. Me complazco en creer que exteriormente yo demuestro la misma indiferencia que ellos; interiormente, estoy lleno de aprensión.

Vengo al detalle de los acontecimientos de donde salió la catástrofe.

Mi última carta nos dejaba a unas siete millas de los riscos rojizos que sin duda alguna circunscriben la meseta de que hablaba el profesor Challenger. A medida que nos acercábamos me parecieron en algunos sitios más altos de lo que él había dicho porque se elevaban por lo menos a mil pies. Y presentaban esas sucesiones de estrías que, salvo error, caracterizan tan curiosamente las formaciones basálticas, por ejemplo las rocas de Salisbury, en Edimburgo. En su cima se reconocían los signos de una vegetación frondosa. Detrás de los matorrales del borde se amontonaban inmensidad de grandes árboles. Pero no distinguíamos ninguna apariencia de vida.

Aquella tarde establecimos nuestra carpa en un lugar desolado, al pie mismo de la escarpada roca cuya muralla desafiaba la ascensión, pues, vertical en su base, se iba ensanchando inclinándose hacia afuera en su parte superior. No lejos de nosotros se destacaba la delgada aguja rocosa que ya creo haber mencionado. Es como una flecha de iglesia que yergue al mismo nivel de la meseta, de la que está separada por una barranca, su punta coronada por un árbol. La roca, en el sitio en que está cerca de la aguja, es relativamente baja, como ésta, y no debe tener más de quinientos o seiscientos pies de altura.

—Allí es, dijo el profesor Challenger, indicando el árbol, donde estaba parado el pterodáctil. Yo subí hasta la mitad de la aguja antes de retratarlo. Creo además que un montañés de mi fibra llegaría a izarse hasta la punta, lo cual, bien entendido, no lo acercaría a la meseta.

En el momento en que Challenger, nombraba al pterodáctil, yo miré a Summerlee. Por primera vez me pareció que su escepticismo estaba a punto de darse por vencido. No había ninguna mueca de risa en sus labios y tenía el semblante contraído, interesado, sorprendido. Como yo, lo notó también Challenger, saboreando el placer de su victoria.

—Naturalmente, dijo con su habitual ligereza, el profesor Summerlee comprenderá que cuando hablo de pterodáctil, quiero decir una cigüeña, una cigüeña de la especie sin plumas, con piel de cuero, alas membranosas y mandíbulas armadas de dientes.

Y gesticulaba, guiñaba los ojos, saludaba, y no estuvo tranquilo hasta que su colega le volvió la espalda.

Por la mañana, después de habernos desayunado frugalmente con café y mandioca, porque teníamos que reservar nuestras provisiones, nos reunimos en consejo de guerra para discutir la mejor manera de llegar hasta la meseta.

Challenger presidía con la pompa de un "lord-cief" de justicia. Imagínesele, sentado en una roca, con su absurdo sombrerito marinero de criatura en la nuca, con su mirada imperiosa, dominándonos, además, por sus párpados bajos, zarandeando su gran barba negra, mientras nos exponía lentamente la situación y sus consecuencias. Lo escuchábamos, colocados de alto a abajo; Summerlee, digno y reservado, con su eterna pipa; lord Roxton, delgado como una hoja de navaja de afeitar, flexible, nervioso, apoyado en su rifle, y sin desprender del orador la mirada apasionada de sus pupilas de águila. Yo, joven, requemado por el sol, fortificado por la vida libre y la marcha. Detrás de nosotros, formando círculo, los dos mestizos de tez tostada y la pequeña tropa de indios. Mientras tanto, por encima de las gigantescas pilastras de basalto rojo, se presentaba ante nuestros ojos el objeto de nuestros esfuerzos.

—No necesito decirles a ustedes, explicaba Challenger, que la otra vez intenté por todos los medios escalar estas rocas. Donde yo no he conseguido nada, a pesar de la práctica que tengo de la montaña, dudo que nadie hubiera conseguido más que yo. Entonces no tenía ningún instrumento que me sirviera para escalar, pero esta vez he tenido buen cuidado de traerlos, y esto por lo menos me da la certidumbre de llegar a la cima de la aguja. En cuanto a la roca, no es posible ni pensar en franquearla si presenta en toda su extensión ese borde saliente. Obligado en mi primera visita por la proximidad de la estación lluviosa y por el temor de ver terminarse mis provisiones, no pude reconocerla más que en una extensión de seis millas, y no llegué a descubrir ninguna vía de acceso a la meseta. ¿Qué hacer?

—Yo no veo más que un partido racional, dijo Summerlee. Si usted ha explorado el Este, dirijámonos hacia el Oeste y busquemos un punto practicable.

—Muy bien pensado, aprobó lord Roxton. Puede apostarse que la meseta no tiene una gran extensión; daremos la vuelta a su alrededor hasta que hallemos un camino para subir, o regresaremos a nuestro punto de partida.

—Como ya he dicho a nuestro joven amigo, replicó Challenger, refiriéndose a mí con el mismo tono que si yo fuera un chiquillo de diez años, es completamente imposible que encontremos por ninguna parte un camino, por lo menos un camino fácil, por la simple razón de que si ese camino existiera, no estando cortada del universo la meseta, no escaparía a las leyes generales de la supervivencia. Admito sin embargo que haya sitios por donde un hombre diestro pudiera subir, y por los cuales no pudiera bajar un animal pesado y torpe... Incontestablemente, existe un punto de ascensión.

—¿Cómo lo sabe usted, señor?—preguntó Summerlee con voz cortante.

—Por el álbum de Maple White. Para ver y dibujar al monstruo ha sido sin duda necesario que mi predecesor americano haya hecho la ascensión.

—Eso es resolver sin pruebas, dijo con testarudez Summerlee. Admito su meseta, puesto que la he visto; pero nada me demuestra en ella todavía que exista la vida en cualquier forma.

—Lo que usted admite o no admite, señor, es de poca importancia; pero en fin, no me disgusta que la meseta se imponga a usted.

Levantó los ojos y de pronto con profunda sorpresa nuestra, saltando de la roca en que estaba sentado, tomó del cuello de Summerlee y le levantó la cabeza.

—¿Y ahora, señor, gritaba con la voz ronca de emoción, convendrá usted en que existe una vida animal en la meseta?

He dicho ya que el borde de los riscos estaba cubierto de una franja de vegetación. De allí salía una cosa brillante y negra, que, poco a poco, se estiró sobre el abismo. Era una gran serpiente, de cabeza particular en forma de azada. Por un momento se estuvo balanceando en el sol matinal, osciló, brillándole todos sus anillos lisos; después volvió a recogerse lentamente y desapareció.

Summerlee, desarmado por la curiosidad, no había opuesto ninguna resistencia mientras Challenger le sostenía la cabeza; pero rechazando a su colega y recobrando su dignidad, le dijo:

—Le agradeceré, profesor Challenger, que haga usted sus observaciones sin tocarme. No me parece que la aparición de un vulgar python autorice semejante libertad.

(Continuará)

Nosotros recibimos las mercaderías sin intermediarios y es por esto que vendemos a precios mucho más bajos que ninguna casa.

Nuestra oferta es de las que todos deben aprovechar.

POLVERA de cristal tallado, tapa en c. plata empavonada, inalterable, tamaño 9x12 con estuche, a . . . $ **5.90**

CAMISA y calzón de seda blanca lavable, muy bien bordados, con valnillas y festones, bien confeccionados, valían $ 31, hoy el juego . . . . . $ **22.50**

BRAMANTE especial lavado, muy fuerte, ancho 80 ctms., la pieza de 18.30 metros, a . . . . . $ **12.90**

CAMINOS para mesa, 115 ctms. de largo por 30 de ancho, confeccionados en muy rica batista, bien bordados y vainillados, cada uno a . . . . . $ **1.—**

SEDA BLANCA lavable, ancho 92 ctms., tipo especial para forros, se vendía a $ 5.50, ahora el metro a . . . . . $ **2.40**

SEDA en todos los colores, incluso azul marino y negro, lavable, ancho 92 ctms., precio nunca visto, el metro a . . . . . $ **1.90**

Pedidos del interior contra giro atendemos con la mayor rapidez

EXPOSICION ASIATICA
LI, YP Y Cía

U.T. 4345 RIVADAVIA . U.T. 6606 AVENIDA

Dr. MARINO
Primario de cirugía y enfermedades de señoras del Hospital Italiano.
Calle MORENO 1382. - U. T. 3164, Libertad.
De 15 a 17: Lunes, miércoles y viernes.
Los martes en LA PRENSA, de 17 a 19.

Dr. ZACARIAS GUZMAN
De regreso de Europa con
RADIUM para Cáncer, Tumores, Piel, Reumatismo, Neurastenia, etc. — Rayos ultravioleta.
Viamonte 1571, de 14 a 17.-U. T. 2160, J. v30

La Calefacción Eléctrica en los Invernáculos

es el ideal de todo jardinero. La instalación es sumamente simple y el consumo de corriente reducido.

Mediante la colocación de un automático puede Vd. prevenir sus plantas de la pérdida en casos de bajas espontáneas e imprevistas de temperatura.

Informes en nuestra Exposición central: Balcarce y Alsina.

COMPAÑIA ALEMANA TRANSATLANTICA DE ELECTRICIDAD.

Doctor AMADEO NATALE
Médico oculista. - Jefe del servicio del Hospital Pirovano. - OJOS y ANTEOJOS. Calle Sarmiento 735, de 14 a 18. v30

ALMORRANAS
Cura radical sin operación y sin dolor.
Consultas: $ 5. De 10 a 12 y de 13 a 19.
Dr. Ramos Carrión, Carlos Calvo 1782. v15

Dr. Noceti
Profesor suplente de la Facultad
Enfermedades de los OJOS y ANTEOJOS
Calle Maipú 535. De 15 a 17. v30

Dr. JOSE INGENIEROS Enfermedades nerviosas. — Consultas todos los días de 15 a 16. Calle VIAMONTE 776. v30

EL PROBLEMA DEL ESTOMAGO

LAS IMPONDERABLES VENTAJAS DE UN ESTOMAGO SANO sólo pueden apreciarlas aquellas personas que comen copiosamente, SIN SUFRIR DOLORES, SIN IRRITAR SUS NERVIOS, SIN DEBILITAR SU ORGANISMO.

¿Quiere Vd. poseer un estómago sano? Pídalo el

DIGESTIVO MOJARRIETA

o pregunte a quien lo haya tomado, y podrá recuperar el vigor y la tranquilidad, y volverá a gozar de las IMPONDERABLES VENTAJAS DE UN ESTOMAGO SANO.

El Digestivo Mojarrieta

ES EL MAS ANTIGUO Y EFICAZ DE LOS DIGESTIVOS.

Indiscutible éxito
En todo el mundo
Para todas las personas
EN VENTA:

Droguería de la Estrella Ltda.
DEFENSA 215, sus secciones y todas las buenas farmacias

Doctor BELGERI Médico de servicio de ojos del Hospital de Clínicas. Jefe del consultorio del Hospital Alvear. — Bmé. MITRE 948. - De 16 a 17. U. T. 840, Rivadavia.

G. FASCE, ex jefe clín. Hosp. Italiano. — Dentadura compl. $ 60; empl., 5; op. sin dolor; dientes fijos. - Rivadavia 5907. Est. subte. Medrano. v30

Dr. MATTA Diplomado en la clínica de vías urinarias, Facultad de Medicina de París. - Jefe del servicio Hospital Militar. - Ritón, Próstata, Vejiga, Uretra. Calle Lavalle 1312, de 14 a 16.

PÓLVORAS PARA CAZA

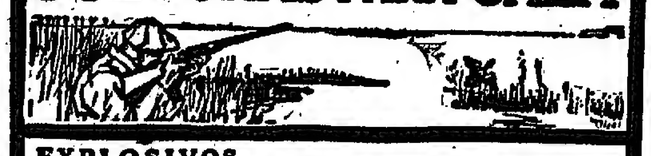

EXPLOSIVOS

DU PONT
Establecida en 1802

DINAMITA
GELIGNITA
GELATINA
POLVORAS PARA VOLADURAS
EXPLOSIVOS PARA MINAS DE CARBON
EXPLOSIVOS PARA FERROCARRILES
FULMINANTES Y DEMAS ACCESORIOS PARA VOLADURAS
POLVORA NEGRA PARA CAZA
POLVORA SIN HUMO PARA USOS MILITARES, ESCOPETAS Y RIFLES

CIENTO diez y ocho años de experiencia fabril han conseguido dar a las Pólvoras Du Pont esa uniformidad que asegura la eficacia del tiro. La pólvora negra para caza que fabrica la Compañía Du Pont, se usa en cualquiera escopeta normal, no ahuma el cañón, y produce el esparcimiento uniforme de los perdigones. Los fabricantes más prominentes de municiones en los Estados Unidos emplean las pólvoras Du Pont para cargar sus cartuchos.

A los cazadores opuestos al Humo, recomendamos las Pólvoras sin Humo Du Pont Bulk y Dense para armas de fuego. Estas pólvoras son modelos en su clase, y se consumen más que todas las otras marcas combinadas.

La pólvora negra Du Pont para la caza, marca "American Rifle", se suministra en cuñetes de metal de 11.35, 5.62 y 2.84 kilogramos y en frascos metálicos de 454, 230, 227, 145, 114, 85 y 57 gramos, pesos netos.
Pida nuestros catálogos a

VENGE & C.°
SAN MARTIN 233 — Bs. AIRES

E. I. du Pont de Nemours Export Co., Inc.
Oficinas Principales: 120 Broadway, Nueva York, E. U. A.
Exportadores de los productos fabricados por
E. I. du Pont de Nemours & Co., Inc. y Compañías de su propiedad
Los mayores fabricantes de explosivos del mundo

OTROS PRODUCTOS DU PONT: Pinturas, Esmaltes, Barnices, Tinturas para la imitación y acabado de maderas, Albayalde, Blanco de zinc, Substitutos de cuero, Telas de hule impermeables, Productos químicos, Tintas intermediarios, Pyralin en láminas y tubos; Peines y Piezas de Marfil Pyralin para el tocador.

6 DIAS FIN DE MES

LA SEMANA ECONOMICA

puede denominarse esta venta de fin de mes, que hoy se inicia en "A la Ciudad de Londres", ya que en ella se ofrecen artículos para

OTOÑO e INVIERNO

a precios

ESPECIALMENTE REBAJADOS

Algunas de las ofertas de esta semana

BOMBASIES VELOURS, excelente calidad, amplio surtido de colores, recibidos recientemente. Precio especial de la semana, el metro . . . . . $ **0.95**

PAÑO MEZCLA de lana, calidad buena, amplio surtido de dos colores más novedosos. El metro, ocasión . . $ **1.45**

SARGAS de lana, calidad superior, surtido completo de colores. Doble ancho, el metro . . . . . $ **4.50**

TERCIOPELO de pura lana, calidad inmejorable, especial para tapados, tejido muy grueso. Surtido de colores, ancho 140 centímetros, el metro . . . $ **7.90**

CREPES pura seda, para vestidos fantasía, calidad superior; gran variedad de colores lisos. Valía el metro pesos 8.90 rebajado esta semana, a . . . . $ **2.95**

TERCIOPELOS COTELE, acordonado menudo, muy flexibles, completo surtido de colores, indicado para vestidos y tapados. Doble ancho, el metro que valía pesos 9.90, rebajado especialmente, a $ **3.90**

SATIN MOUSSELINE, pura seda, asatinado, semi opaco, muy flexible. Ancho 100 ctms., el metro que valía pesos 10.50, rebajado a . . . . . $ **4.90**

JERSEY TRICOT, pura seda, punto muy grueso, calidad superior, especial para Otoño e Invierno, gran variedad de calidades. Doble ancho; el metro desde $ **13.90**

BOMBASI blanco labrado de excelente calidad, con mucha frisa, ancho 75 ctms. Precio especial, el metro . $ **1.25**

SOMBREROS para señoras y señoritas, confeccionados en melusinette, variedad de formas entre los modelos más elegantes, bonitos adornos, diversos colores; precio especial . . . . . $ **9.90**

SOMBREROS para niñas, en terciopelo o seda, calidad superior, bonita combinación de colores. Precio de esta semana solamente . . . . . $ **8.90**

CAMISETAS blancas, de pura lana, para señoras, calidad superior, cartera y mangas largas, punto tricot, muy elástico. Ocasión . . . . . $ **5.50**

CAMISETAS blancas de algodón, para señoras, punto tricot, con cartera y mangas largas, tejido semi grueso, a pesos **2.75**

CAMISAS para señoras, confeccionadas en buen género tipo madapolán, festoneadas y bien bordadas; precio por esta semana . . . . . $ **2.75**

CALZONES para señoras, confeccionados en franela de excelente calidad, con volado festoneado. Precio especial, pesos . . . . . $ **2.90**

VESTIDITOS para niñas, confeccionados en buena franeleta, hechura práctica, diversos colores; para años 4 y 5, pesos 3.65; y 1, 2 y 3 . . . . . $ **2.95**

CAMISONES para niñas, confeccionados en rica franeleta con canesú y puños festoneados; artículo de mucho abrigo. Para años: 14, pesos 6.50; 12, pesos 5.90; 10, pesos 5.45; 8, pesos 4.60; 6, pesos 3.95; 4, pesos 3.30 y 2 . . . . $ **2.95**

CORSES confeccionados en buen cutil floreado, ballenaje muy sólido, bajos de busto; talles del 56 al 90 . . . $ **6.50**

PUNTILLAS y ENTREDOS imitación filet calidad superior. El metro, que valía pesos 0.75 y 0.65, rebajado esta semana, a . . . . . $ **0.25**

SOMBREROS ORION para hombres, en puro fieltro inglés, calidad superior, cinta de seda, colores negro y pizarra. Valían pesos 16.90, rebajados esta semana, a pesos **10.90**

CAMISETAS de pura lana merino, para hombres, artículo francés de la mejor calidad. Precio excepcional . $ **6.90**

TRAJES para niños. Blusa cerrada larga, confeccionada en buen casimir azul marino, cinturón del mismo género, cuello adornado con soutach; para años 2 a 6, precio especial . . . . . $ **14.75**

MAMELUCOS para niños, color gris claro, con frisa, artículo de mucho abrigo. Para años: 7 a 8, pesos 4.50; 5 a 6, pesos 4.25; 3 a 4, pesos 3.95; y 1 a 2, a pesos . . . . . $ **3.75**

FELPUDOS de coco, con guarda punzó y verde, calidad muy buena; tamaño 50 por 84, pesos 4.95 y 42 x 74 . $ **3.95**

ACOLCHADOS forrados en excelente satiné floreado, interior de algodón, muy buena calidad; para cama camera, pesos 15.50, y una plaza . . . . . $ **10.75**

TOALLAS esponja blancas, calidad superior, dibujo labrado. Precio especial por esta semana . . . . . $ **1.25**

GUANTES de hilo blancos para señoras, con cuchilla bordada en negro. Precio de gran ocasión, el par . . . $ **1.75**

EXTRACTOS de "GIRAUD", perfumos muy delicados: Jazmín, Violeta, Fougere, Mimosa, Lilas, Junquillos, etc. El frasco . . . . . $ **4.50**

PAÑUELITOS para niñas, confeccionados en buena batista blanca, con bordados miniatura en colores. Precio por esta semana . . . . . $ **0.25**

BASTIDORES de falda, para bordar, con clavos, muy reforzados. Precio por esta semana. Diámetro, 25 centímetros . . . . . $ **3.80**

GOLILLAS de pluma de avestruz rizada, muy tupidas, colores de moda, incluso blanco y negro, con cinta de seda; largos: 90 centímetros, pesos 19.90; 80, pesos 16.90 y 70 centímetros . . . . . $ **9.90**

BATONES
Ocasiones Extraordinarias

ELEGANTE BATON, confeccionado en bombasí de buena calidad, adornos del mismo género, botones y bolsillos. Diversos gustos y colores. Talles 44 al 54. . . $ **7.75**

BATONES confeccionados en velours, calidad inmejorable, gustos muy novedosos, a rayas, cuello y puños colores lisos, combinando adornos y botoncitos. Talles 44 al 54, pesos **11.90**

BATONES en moletón de rica calidad, gustos holandeses a rayas sobre fondo liso, adornos y cinturón del mismo género, forma suelta, muy cómoda. Talles 44 al 54, a . . . . . $ **14.50**

BAZAR y MENAJE
Ofertas muy Convenientes

Un ENORME SURTIDO de baterías de cocina, en aluminio de varias clases y enlozado marrón, extranjero, y piezas sueltas a precios extraordinariamente bajos.

CRISTALERIA "BACCARAT". Un gran lote de piezas sueltas, provenientes de juegos descompletos, a precios de gran oportunidad.

ARTICULOS DE BRONCE niquelado. Un enorme surtido de juegos para café, té, aceiteras, etc., muy sólidos y de excelente resultado, a precios de suma conveniencia.

A la Ciudad de Londres

C. PELLEGRINI y CORRIENTES

—Dime, Pedrito, ¿cuánto cuesta ahora un buen traje de otoño?
—Sólo $ 37, en Albion House, Cangallo esq. Maipú, pues son trajes que por su tejido grueso no tuvieron salida durante el calor.

Dr. TOMAS ZABALA
Enfermedades nerviosas y mentales.
Director del Instituto Sanatorio Charcot.
VIAMONTE 2364. - De 14 a 16.

NARIZ, OIDOS Y GARGANTA
Doctor RAUL BECCO
Rivadavia 1138. De 14.30 a 17.30

Dr. PICCININI 914 Inyecciones intramusculares, indoloras de en la Avariosis, Anemias. METODO PERSONAL. Se mudó a Bolívar 1244, de 11 a 12 y de 14 a 17.

OIDO, NARIZ Y GARGANTA
Dr. A. MARTINI, de los hospitales de Torino y Génova. - Director del servicio de oído, nariz y garganta del Hospital Italiano. Consultas de 14 a 17. - Alsina 1078. v7mayo

Manuel M. Raverot — NIÑOS — UNICAMENTE
Médico del Hospital de Niños. — Consultas de las 14 a las 17, menos martes y sábados. Calle Cangallo 1419. - U. T. 6385, Libertad. En el consultorio gratuito de LA PRENSA: lunes y viernes, de 11 a 13.

Dr. ENRIQUE CASTAÑO
Jefe de clínica del servicio de afecciones génito-urinarias del Hospital Ramos Mejía. Especialista de riñón, vejiga, próstata, uretra y sífilis. Ha trasladado su consultorio a la calle Montevideo 592, de 14 a 17. perm.

Dr. EDUARDO S. PAZ Médico de la Universidad de Buenos Aires. Ex asistente a las clínicas de los doctores Widal y Labbé (París). Enfermedades internas (pulmón, corazón, estómago, etc.). Tratamiento de la sífilis y tuberculosis. Cerrito 1161, consultas de 17 a 19. U. T. 686, Juncal.

CORREAS para MAQUINARIA TEXTIL

Un funcionamiento uniforme y suave es indispensable en toda la serie de máquinas textiles. La correa que transmite la energía a la máquina, es un agente eficaz para hacer esa transmisión de fuerza con regularidad; por consiguiente, la correa en que podéis confiar, por su fortaleza y fijeza de transmisión es aquella que haya sido fabricada para vuestro caso especial.

Durante más de 96 años hemos estado fabricando correas de transmisión y cada una de las correas que producimos es una especialidad.

Para cualquier objeto que necesitéis una correa de transmisión os ofrecemos una

CORREA DE WALKER

que es una correa que llena su objeto perfectamente y así continúa siendo.

El número de cueros al pelo que han pasado por nuestros corrales nos permite reservar para la fabricación de correas solamente los más escogidos.

Una experiencia de más de 96 años nos ha dado conocimientos que justifican el que seamos reconocidos como "peritos".

Con mucho gusto pondremos nuestros servicios y consejos a disposición de cualquier fabricante que encuentre dificultades con sus correas de transmisión.

Pedidnos un ejemplar de nuestro Libro sobre Transmisión de Fuerza.

Wm. Walker & Sons Ltd.
BOLTON, Inglaterra

Dr. Altube
Oculista, Jefe de clínica de la Facultad (Hosp. de Clínicas). Enfermedades de los ojos. Prescripción de anteojos
De 14 a 16 - VICTORIA 1426.

SIFILIS
Cura radical por nuevo tratamiento
De 10 a 12 y de 13 a 19. - Consultas: $ 5.
Dr. Ramos Carrión, Carlos Calvo 1782. v30

CURA NATURAL
para todas las enfermedades crónicas, catálogo y explicaciones gratis, personalmente, De 8 a 20. - Fr. Nta. D. CABRERA, Rivadavia 6833. - U. T. 2233, Flores. v30

Asma-Tuberculosis
Enfermedades de los bronquios y pulmones.
Doctor LETTIERI
Calle Suipacha 612. - De las 15 a las 18.

Doctor ENRIQUE FEINMANN
Tratamiento de las enfermedades pulmonares. — Reumatismo y venéreas: de 8 a 12. Corazón, estómago y nerviosas: de 14 a 16. Calle RIVADAVIA 1425.—Unión Telef. 203, Rivadavia. perm.

SECRETAS, AVARIOSIS, PIEL
ABONOS ECONOMICOS
606 - 914
Enfermedades de señoras. - Rayos X.
Dr. VALLES, Moreno 835. - De 8 a 20.

ENFERMEDADES NERVIOSAS
Dr. Gómez Palmes, de las Clínicas de París, especialista en el tratamiento de la Neurastenia, Epilepsia, Parálisis, Neuralgias, Ciática, Insomnio, Dispepsia nerviosa. Falta de vitalidad. - De 7 a 19, Avenida de Mayo 1157.

HOTEL CECIL

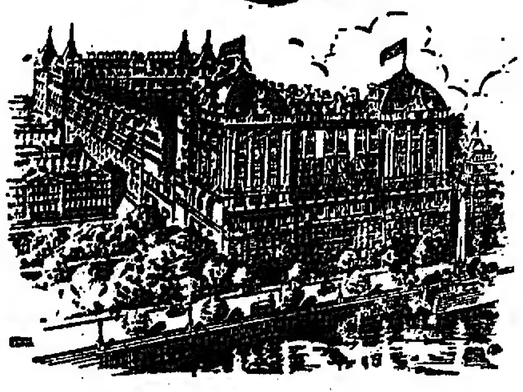

La Dirección tiene el agrado de anunciar que el

HOTEL CECIL
LONDRES

Está ahora abierto Nuevamente

Dirección telegráfica "Hotel Cecil, London".
Para tarifas dirigirse al Gerente

NUESTRA SEMANA Fin de Mes

Saldos Ocasiones

1921	ABRIL					1921
DOMINGO	LUNES	MARTES	MIERCOLES	JUEVES	VIERNES	SABADO
					1	2
3	4	5	6	7	8	9
10	11	12	13	14	15	16
17	18	19	20	21	22	23
24	25	26	27	28	29	30

EMPIEZA HOY

y las enormes cantidades de SALDOS, OCASIONES y REBAJAS que exhibimos en nuestros salones de ventas, son de tal magnitud que necesariamente han de causar la admiración de todas las señoras.

Las espléndidas colecciones de SEDERIAS y GENEROS DE LANA para vestidos y tapados, las CONFECCIONES, SOMBREROS, PIELES, CALZADO, ARTICULOS DE BONETERIA, MERCERIA, BLANCO, LENCERIA, etc., etc., han sufrido REBAJAS TAN EXTRAORDINARIAS como no se han conocido en plaza hasta la fecha.

Visite Usted hoy LA PIEDAD

Detallamos a continuación algunos artículos, entre los muchos que se han rebajado de precio.

SENSACIONAL

TAPADO confeccionado en géneros de lana, soupies y abrigados, gustos y colores oscuros, incluso azul marino y negro; modelo exacto al grabado. Talles del 44 al 54. De $ 35 que vale, ESTA SEMANA a $

19.50

CONFECCIONES

BATONES prácticos, confeccionados en buenos bombasís y franeletas lavables, gran variedad de gustos y en todos los talles. De $ 10.90, ESTA SEMANA a $ **6.90**

TAPADOS, confeccionados en ricos géneros de lana, muy abrigados, en gustos ingleses, azul marino o negros, talles hasta el 54. De $ 42.50, ESTA SEMANA $ **28.50**

TRAJES SASTRE, confeccionados en géneros de lana de buena clase, gran variedad de gustos oscuros, modelos de gran actualidad. Reclame, ESTA SEMANA $ **39.50**

VESTIDOS muy elegantes, confeccionados en gabardinas y sargas de lana, surtido en colores lisos o negro, adornados con artísticos bordados. Rebajados, ESTA SEMANA, a . . . . . $ **42.50**

VESTIDOS confeccionados en rico Satén Duchesse, de pura seda, modelos muy elegantes, surtido completo de colores, talles del 44 al 54, REBAJADOS a $ **68.50**

SEDERIAS

EXCEPCIONAL OPORTUNIDAD
UN GRAN LOTE de sedas lisas y fantasía, doble ancho, apropiadas para vestidos y forros de tapados, como ser: Satenes, Crepe Satén Bengala, Espumillas, Failles, Duchesse y Espumilla con preciosos dibujos. Artículos cuyo precio es de $ 6.80 a 14.50. Por ESTA SEMANA solamente, el metro, a $ **3.90**

CREPE SATEN de pura seda, calidad muy fina, apropiada para vestidos de fiesta y calle, completo surtido de colores modernos, inclusive blanco y negro, ancho 100 centímetros. De $ 15.80, ESTA SEMANA, el metro $ **7.80**

OCASION
SATIN WINDSOR, artículo de alta novedad para vestidos y tapados, tejido muy encorpado, surtido de treinta colores modernísimos, incluído blanco y negro, doble ancho, de $ 16.80, ESTA SEMANA, el metro, a pesos **9.80**

DE ALTA NOVEDAD
DUVETINE de pura seda, calidad finísima, el artículo más sobresaliente de la temporada, para vestidos y tapados, surtido completo en los colores más modernos, ancho 90 y 100 centímetros, al precio EXCEPCIONAL de. . . . . $ **16.50**

TEJIDOS
DE LANA O ALGODON
SARGAS y Gabardinas de lana, para vestidos, gran variedad de colores y excelentes clases, doble ancho. ESTA SEMANA, el metro, a. . . . . $ **2.90**

BURELAS de lana muy buena calidad, en lindos estilos bayaderas para vestidos y combinaciones, doble ancho. ESTA SEMANA, el metro, a . . . . $ **3.90**

DUVETIN de pura lana para vestidos, rica clase, surtido completo en colores modernos, doble ancho, ESTA SEMANA, el metro, a pesos **5.80**

GAMUZA-RATINA, tejido muy novedoso para vestidos y tapados, artículo de pura lana y de alta calidad, lindo surtido en colores, ancho 120 ctms., de $ 15.50, ESTA SEMANA, el metro, $ **8.50**

RICO DUVETIN de pura lana, especial para tapados, grandioso surtido en colores, ancho 140 centímetros. De $ 18.50, ESTA SEMANA, el metro, $ **12.50**

UN GRAN LOTE de tejidos de fantasía de pura lana, entre ellos ricos velours, sargas, esponjas y burelas, en preciosos dibujos para vestidos, tapados y combinaciones, ancho 120 y 140 centímetros. Artículos de pesos 19.50. ESTA SEMANA, a . . . . . $ **7.90**

FRANELETA muy afelpada, tipo gamuza, calidad lavable, especial para batones y ropa interior, surtido completo de colores lisos, incluso blanco y negro, ESTA SEMANA, el metro, a . . . $ **0.75**

GRAN COLECCION de bombasíes y franeletas de fantasía, gran variedad de gustos claros y oscuros, artículo muy indicado para batones y vestidos prácticos, ESTA SEMANA, el metro, a. . $ **0.95**

BONETERIA

CAMISETAS de algodón con frisa, punto Jersey, de calidad y resultado inmejorables, en color crema, para hombre, ESTA SEMANA, a . . . . . $ **2.80**

CALZONCILLOS largos haciendo juego, a . . . $ **3.20**

CAMISETAS de lana mezcla, punto Jersey, pechera doble, artículo práctico y de mucho abrigo, en colores lisos, para hombre, ESTA SEMANA, a . . . $ **5.70**

CALZONCILLOS largos haciendo juego, a . . . $ **5.90**

BLANCO y LENCERIA

BRAMANTE fino, especial para ropa blanca. La pieza de 10 yardas, ESTA SEMANA $ **6.90**

SABANAS de trué, fuertes, sin apresto, medidas amplias, para dos plazas $ 6.90; para 1 1|2, $ 5.80, y para una plaza, ESTA SEMANA, a . . . . . $ **4.90**

ACOLCHADOS de satín arrasado en colores lisos, diferentes colores en los dos lados, formando lindas combinaciones; interior de algodón fino; para camas de 2 plazas $ 22.50; para 1 plaza $ **16.90**

COMBINACIONES de rica Duchesse de seda, en colores claros y oscuros, con finas vainillas, confección prolija y muy práctica, ESTA SEMANA, a . $ **16.50**

GRAN OPORTUNIDAD

SACO DE PUNTO de lana, tejido grueso y abrigado. Colores marino, granate, verde y negro. Talles hasta el 52, ESTA SEMANA a . $

8.90

VISOS de rico tafettas mouselina de pura seda, cuatro modelos de gran novedad, en todos los colores. Una gran ocasión. ESTA SEMANA, a . . . . . $ **12.50**

CORSES de buen outil forma cómoda, bajo de cintura, todos los talles, ESTA SEMANA, a pesos **2.90**

MERCERIA y GUANTES

SEDA para coser, blanca y negra y en todos los colores. Carreteles de 50 metros, la caja con 12 carreteles, ESTA SEMANA **1.50**

LANA para tejer "La Piedad", cuatro hilos, blanca, negra y en colores. La madeja de 50 gramos, ESTA SEMANA, a $ **0.75**

FESTONES y **ENTREDOSES** de nansouk, calidad fina, gran surtido en dibujos; la pieza de metros 3.40, ESTA SEMANA, a pesos **1.75**

GUANTES de cabritilla, rica calidad, todos los números y colores. ESTA SEMANA $ **3.90**

Pieles, Sombreros y Calzado

ZORROS de piel, calidad muy fina, en blanco, marrón y negro, ESTA SEMANA, $ **28.50**

SOMBREROS confeccionados en seda liberty, adornados con moños y cintas de la misma seda, formas muy elegantes, varios modelos. A elegir, a . . . . $ **14.50**

ZAPATOS en rico potro charolado, varios modelos de gran novedad, con taco Luis XV, de 5 y 1|2 y 7 centímetros, todos los números. De $ 22.50, ESTA SEMANA, a . . . . . $ **14.50**

CREDITOS

Acordamos créditos a pagar en 10 mensualidades, en las condiciones más liberales y con la rapidez necesaria para aprovechar las ventajas de NUESTRA SEMANA FIN DE MES — — — — —

CATALOGO

Se halla en circulación nuestro Catálogo General Ilustrado con las últimas novedades recibidas para OTOÑO E INVIERNO. Se remite gratis y franco de porte a cualquier punto de la República. Pídalo Vd. — — — — —

TIENDA **LA PIEDAD**

B^ME MITRE ESQ. CERRITO.

SEDERIAS-SALMUN

Ex-socio de la casa SALOMON SALMUN Hnos.

CARLOS PELLEGRINI esq. SANTA FE

Venta especial por 5 días

TAFFETAS en todos colores, ancho 95 centímetros, el metro a . . . . . $ **3.50**

CREPE GEORGETTE en todos colores, ancho 100 centímetros, el metro a . . . . . $ **3.—**

FOULARD floreado, ancho 115 centímetros, el metro a . . . . . $ **0.75**

BRAMANTE, piezas de 20 yardas, la pieza, a $ **7.80**

BOMBASIES en todos colores, el metro, a $ **0.80**

MOLETONES en todos colores, el metro, a $ **1.20**

GENEROS DE LANA rayados, ancho 90 centímetros, el metro a . . . . . $ **1.20**

CUBRE CORSES, cada uno, a . . . . . $ **0.60**

SEDAS vegetales para bordar, el carretel, a $ **0.30**

CAMINOS de ALFOMBRAS, el metro, a . . $ **1.10**

MEDIAS, el par, a . . . . . $ **0.50**

Douvetines, Charmeuses, Terciopelos, Medias y géneros de lanas, en todas clases a PRECIOS TIRADOS.

Profesor Dr. ROBERTSON LAVALLE
De la Facultad de Medicina. Director del Hospital Ramos Mejía (antiguo San Roque). Cirugía general. Rayos X. — Tucumán 529. Consultas: de 15 a 16.

Dr. CASTAÑO
Médico director del servicio de afecciones urinarias del Hospital San Roque. — Curación radical de la Hipertrofia de la próstata. Calle TUCUMAN 620.

Cassullo Hnos.

Cirujanos dentistas. Especialistas en dentaduras de puente con dientes de nuestra invención, novísimo sistema propio de la casa, garantida la más sólida, hermosa y cómoda.

Enviamos folletos a quien lo solicite Extracciones sin dolor. AVENIDA DE MAYO 1111, Buenos Aires.—ANDES 385, Montevideo. Esta casa no tiene representantes ni sucursal punto de la República.

TUBERCULOSIS
y enfermedades del pecho y vías respiratorias, tos persistente, esputos de sangre, debilidad, pérdida de apetito y peso. Curación por el tratamiento del Sanatorio Inglés de Temperley. F.C.S. Pensiones varias. - 20 minutos de Bs. Aires.

"Los Lutos"
445 - C. PELLEGRINI - 445
ENTRE CORRIENTES Y LAVALLE
CAPAS de fino Velour, a pesos 65

AVISOS FUNEBRES

SEPELIOS

BENITO SCHENONE — q. e. p. d. — Falleció el 24 de abril de 1921. — Su esposa, Luisa Caprile de Schenone; sus hijos, Rosa S. de Riera, Pedro, José y Josefa; su hijo político, José Riera; sus hermanos, nietos, sobrinos, primos y demás deudos invitan a sus relaciones a acompañar los restos del extinto al cementerio del Oeste, hoy lunes 25, a las 9. Unica invitación. El duelo se despedirá por tarjeta. Casa mortuoria, Australia 1515. Se ruega no enviar coronas. — Nota: Carruajes en la empresa D. Brusco, Vieytes 1259 al 61.

JOSE ALBERIO — q. e. p. d. — Falleció el 24 de abril de 1921, confortado con los auxilios de la santa religión. — Su esposa, María Luisa Magri de Alberio, su señora madre, María Perazzo de Alberio; sus hermanos Adelbrusco, Andrés, María A. de Balsárini y María Luisa; sus padres políticos, Francisco Magri y Catalina P. de Magri; sus hermanos políticos, tíos, sobrinos, primos y demás deudos invitan a sus relaciones a acompañar los restos del extinto al cementerio del Oeste, hoy lunes 25, a las 15.30. Unica invitación. El duelo se despedirá por tarjeta. Casa mortuoria, calle Charcas 5202. Se ruega no enviar coronas. — Nota: Carruajes en la empresa D. Brusco, Vieytes 1259 al 61.

ALFREDO N. SANCHEZ. — q. e. p. d. —Falleció el 24 de abril de 1921. — La familia invita a sus relaciones a acompañar los restos del extinto al cementerio del Oeste, hoy lunes 25, a las 15. Unica invitación. El duelo se despedirá por tarjeta. Casa mortuoria, Colpayo 414. — Nota Carruajes en la empresa Gonzáles Hnos., Belgrano 2970, A. La Plata 824, y A. Sáenz 393.

TEODORO ARGERICH—q. e. p. d.—Falleció en Resistencia (Chaco) el 22 de abril de 1921—Su esposa Elvira Sierra Carranza de Argerich; sus hijos Elvira, Mercedes y Teodoro Argerich; su madre política Angélica Brabo de Sierra Carranza; sus hermanos Alberto, Roberto, Manuel y Adelina Argerich; hermanos políticos, tíos, primos y demás deudos participan a sus relaciones su fallecimiento y que sus restos serán traídos a esta capital para ser sepultados en el cementerio del Norte, el día y hora que oportunamente se indicará en los diarios. Nota: Servicio casa Miras, Balcarce 212, y Callao y Córdoba. v25

MALVINA VILLALBA. — q. e. p. d. —Falleció en Morón, el 24 de abril de 1921. — Sus padres, Emilio Villalba y Sara Welsh; sus hermanos, Celia, Emilio, Alberto, Alfredo y Rodolfo; su señora abuela, Corina G. de Welsh; tíos, primos y demás deudos invitan a sus relaciones al sepelio de sus restos que se efectuará en el cementerio del Oeste, hoy lunes 25, a las 10. El duelo se despedirá por tarjeta. Se ruega no enviar coronas. Casa mortuoria, Las Heras 851, (Morón). — Nota: Servicio casa Miras, Balcarce 212, y Callao y Córdoba.

MANUEL OTERO — q. e. p. d. — Falleció el 24 de abril de 1921. — Su esposa, Balbina Cal de Otero; sus hijos, Placido, Clotilde O. de Vásquez, Esperanza O. de Bermúdez, Modesta O. de Mosquera, Amparo O. de Fraga y Pilar O. de Mosquera; sus hijos políticos, Manuel Vázquez, Jenaro Bermúdez, Enrique Mosquera, Joaquín Fraga, Eduardo Mosquera y Josefina S. de Otero; su hermana, Isabel Otero (ausente); sus nietos, sobrinos, primos y demás deudos invitan a sus relaciones a acompañar los restos del extinto al cementerio del Oeste, hoy lunes 25, a las 15.30. Casa mortuoria, Yapeyú 75. — Nota: Servicio casa Miras, Balcarce 212, y Callao y Córdoba.

ANDRES BATTARO.—q. e. p. d.—Falleció el 24 de abril de 1921.—Su hermano Pablo; su hermana política Amelia A. de Battaro; sobrinos, primos y demás deudos invitan a sus relaciones a acompañar los restos del extinto al cementerio del Oeste; hoy lunes 25 a las 15. El duelo se despedirá por tarjeta. Casa mortuoria, 24 de Noviembre 874. Carruajes casa Lázaro Costa, Callao y Santa Fe, y Rioja 280.

TOMAS MARCO — q. e. p. d. — Falleció el 24 de abril de 1921 — Su esposa Soledad Tobal de Marcó; su hija Avelina Marcó de capretti; su hijo político Natalio Capretti; sobrinos y demás deudos invitan a sus relaciones a acompañar los restos del extinto al cementerio del Oeste hoy lunes 25 a las 15. El duelo se despedirá por tarjeta. Ruégase no enviar coronas. Casa mortuoria San Juan 3116. Carruajes casa Lázaro Costa, Callao y Santa Fe y Rioja 280.

MARIA M. ANNONI Vda. DE PIEROTTI q. e. p. d.—Falleció el 24 de abril de 1921, confortada con los auxilios de la santa religión.—Sus hijas Elisenda, Lidia, Nélida y Luisa; su señora madre Luisa Rimoldi de Annoni; sus padres políticos Francisco Pierotti y Mariana de Pierotti; sus hermanos Antonia A. de Caprioli, Angela A. de Battaglia y Emilio Annoni; sus hermanos políticos, sobrinos y demás deudos invitan a sus relaciones a acompañar los restos de la extinta al cementerio del Oeste, hoy lunes 25, a las 15. El duelo se despedirá por tarjeta. Se ruega no enviar coronas. Casa mortuoria, Caracas núm. 1353. Carruajes casa Lázaro Costa, Callao y Santa Fe, y Rioja 280.

RAMON BEUNZA—q. e. p. d.—Falleció el 24 de abril de 1921.—Sus hermanos Petrona B. de Frey, Mariano y Rosario B. de Marini; sus hermanos políticos, sobrinos, primos y demás deudos invitan a sus relaciones a acompañar los restos del extinto al cementerio del Oeste, hoy lunes 25, a las 15.30. El duelo se despedirá por tarjeta. Se ruega no enviar coronas. Casa mortuoria, Moreno 3019. Carruajes, casa Lázaro Costa, Callao y Santa Fe, y Rioja 280.

ANUNCIATA RESTAINO DE MACCHIA. — q. e. p. d. — Falleció el 23 de abril de 1921. — Su esposo Luis Macchia; sus hijos José María, Filomena, Catalina, Angela y Vicente; sus tíos, primos y demás deudos invitan a sus relaciones a acompañar los restos de la extinta al cementerio del Oeste, hoy lunes 25, a las 9.30. Se ruega no enviar coronas. El duelo se despedirá por tarjeta. Casa mortuoria, Estados Unidos 2974.—Nota: Carruajes casa Barberis, Belgrano 3782.

JOSE CLOS—q. e. p. d.—Falleció el 24 de abril de 1921.—Sus padres, Baldomero Clos y Joaquina S. de Clos; sus hermanos Juan, Enrique y Emilia Clos; su hermana política Antonia S. de Clos; sus tíos, primos y demás deudos invitan a sus relaciones a acompañar los restos del extinto al cementerio del Oeste, hoy lunes 25 a las 10. El duelo se despedirá por tarjeta. Se ruega no enviar coronas. Casa mortuoria, Corrientes 4555.—Nota: Carruajes en la casa Mazzarella, Triunvirato 29 al 31.

JOSE CLOS—q. e. p. d.—Falleció el 24 de abril de 1921.—La razón social Baldomero Clos e hijos invita a sus relaciones a acompañar los restos del extinto al cementerio del Oeste, hoy lunes 25 a las 10. El duelo se despedirá por tarjeta. Se ruega no enviar coronas. Casa mortuoria, Corrientes 4555. Carruajes en la casa Mazzarella, Triunvirato 29 al 31.

LEONIDAS WARD, agente de policía de la capital de la sección 27.a, muerto trágicamente en cumplimiento de su deber el 23 de abril de 1921.—q. e. p. d.—La Asociación Pro Hogar Policial de la sección 27.a, el comisario y el personal de la misma invitan a sus asociados a acompañar los restos del extinto al cementerio del Oeste, hoy lunes 25, a las 14. La comitiva fúnebre partirá de la comisaría 27.a, Triunvirato 650, a la hora indicada. Servicio casa Iribarne, Callao 416, y José E. Uriburu 1230.

LAURA V. DE VELASQUEZ—q. e. p. d.—Falleció el 24 de abril de 1921.—Sus hijos Luis, Erlinda V. de Saita, Victoria y María Elena; su hijo político Roberto H. Saita; sus nietos Delia Juanita, Jovita Laura y Tomás Saita, sobrinos y demás deudos invitan a sus relaciones a acompañar los restos de la extinta al cementerio del Oeste, hoy lunes 25, a las 10. Casa mortuoria, Cerrito 308, (2.o piso). El duelo se despedirá por tarjeta. Carruajes en la casa Iribarne, Callao 416 y J. E. Uriburu 1230.

FRANCISCO TERLIZZI. — q. e. p. d. —Falleció el 24 de abril de 1921, confortado con los auxilios de la santa religión. — Sus hijas, Antonia y Melchora Terlizzi; sus hermanos, Salvador y Gracia Terlizzi (ausentes); sus hermanos políticos, sobrinos, primos y demás deudos invitan a sus relaciones a acompañar los restos del extinto al cementerio del Oeste, hoy lunes 25, a las 15.30. El duelo se despedirá por tarjeta. Casa mortuoria, Humberto I. 464, Dpto. 18. — Carruajes en la cochería Tacuarí calle Tacuarí 344.

LUIS JOSE PERAZZO. — q. e. p. d.—Falleció el 24 de abril de 1921, confortado con los auxilios de la santa religión.—Su esposa Benita Demicheli de Perazzo; sus hijos, Angélica y Alberto; su padre, Lorenzo Perazzo; sus hermanos, Felipe, Emma P. de Demicheli y Lorenzo Perazzo; sus hermanos políticos, Gabriela D. de Perazzo, Angel y Humberto Demicheli, Catalina D. de Aramini y Eugenia Aramini; su tía, Adelaida de Lemberti; primos, sobrinos y demás deudos invitan a sus relaciones a acompañar los restos del extinto al cementerio del Oeste, hoy lunes a las 16. Favor que agradecerán. Se ruega no enviar coronas. Casa mortuoria Juan Bautista Alberdi 1536. Nota: Carruajes cochería Palamidessi, Corrientes 4422.

CARMEN BEJARANO DEL CASTILLO —q. e. p. d.—Falleció en Mármol (F. C. S.), el 24 de abril de 1921, confortada con los auxilios de la santa religión.—Su esposo José A. Castillo; su señora madre, Carmen López de Bejarano; su señora madre política Ana Marín de Castillo, sus hijos Carmen A., Juan J., Elena, José E., Angel M. y María E.; sus hermanos José, Gertrudis B. de Crespo, Carlos, Elena B. de Perasso, Félix y Eduardo, hermanos políticos, sobrinos y demás deudos invitan a sus relaciones a acompañar los restos de la extinta al cementerio de Adrogué, hoy lunes 25 a las 10, previa misa de cuerpo presente en la iglesia de la localidad. El duelo se despedirá por tarjeta. Se ruega no enviar coronas. Casa mortuoria, Bynon 539. Servicio a cargo de la casa Lassalle Hermanos.

PEDRO FONTANA. — q. e. p. d. — Falleció el 24 de abril de 1921, confortado con los auxilios de la santa religión. — Su esposa, Francisca R. de Fontana; sus hijos, Ercilia, Elena, Pedro y Emma; su padre, Alejandro Fontana; sus padres políticos, Juan Riganti y Rosa S. de Riganti; sus hermanos, Ernesto y Angel (ausentes), José, Francisco, María F. de Corrias y Josefa F. de Gianoli; sus hermanos políticos, María R. de Fontana, Flora R. de Fontana, Luis Corrias, José Gianoli, Pedro y Antonio Riganti y Pascuala y María B. de Riganti; sobrinos, primos, y demás deudos invitan a sus relaciones a acompañar los restos del extinto al cementerio del Oeste, hoy lunes 25, a las 15. Casa mortuoria, Conde 1043. — Nota: Carruajes en la cochería de Miguel Costa, Cabildo 2850, y Congreso.

ALBINA EMMA BASALUZZO.—q. e. p. d.—Falleció el 24 de abril de 1921. —Su señora madre Angela T. de Minervino, su padre político Vicente Minervino, su hermano José Basaluzzo, tíos, primos y demás deudos invitan a sus relaciones a acompañar los restos de la extinta al cementerio del Oeste, hoy lunes 25 a las 10. El duelo se despedirá por tarjeta. Casa mortuoria Vidal 2470 (Belgrano). Nota: Carruajes en la cochería de Miguel Costa, Cabildo 2850 y Congreso.

JOSE MANES — q. e. p. d. — Falleció en Quilmes, el 23 de abril de 1921. La familia invita a sus relaciones a acompañar los restos del extinto al cementerio local, hoy lunes 25, a las 10. Casa mortuoria, Villa La Perla, (Quilmes). — Servicio, Cochería Roverano.

MANUEL LAGARES REY — q. e. p. d. — Falleció el 24 de abril de 1921. —Su padre, Antonio Lagares (ausente); sus hermanos, José Rey y Ramón Lagares Rey; sus tíos, primos y demás deudos invitan a sus relaciones a acompañar los restos del extinto al cementerio del Oeste, hoy lunes 25, a las 15. Unica invitación. Casa mortuoria, Pozos 626. — Nota: En la casa Rey Hnos., Sarandí 929, habrá carruajes.

MARIA C. ANSELMO — q. e. p. d. — Falleció el 24 de abril de 1921. — Su señora madre, Luisa R. de Anselmo; hermanos, hermanos políticos, sobrinos y demás deudos invitan a sus relaciones a acompañar los restos de la extinta al cementerio del Oeste, hoy lunes 25, a las 15. Unica invitación. El duelo se despedirá por tarjeta. Se ruega no enviar coronas. Casa mortuoria, Las Heras 2079. — Nota: Carruajes en la empresa de Luis y Renato Bietti, Arenales 2829.

PARTICIPACION DE SEPELIOS

SILVIA FAINO DE BALLESTRINI — q. e. p. d. — Falleció el 23 de abril de 1921. — Su sobrina, Silvia G. de Gambino e hija participan a sus relaciones el fallecimiento y que sus restos fueron inhumados ayer, en el cementerio del Oeste. —Nota: Servicio fúnebre a cargo de la empresa Gonzáles Hnos., Belgrano 2970, A. La Plata 824, y A. Sáenz 393.

CATALINA EMILIA FEA.—q. e. p. d.—Falleció el 20 de abril de 1921, confortada con los auxilios de la santa religión.—Sus padres Inocencio Fea y Josefa M. de Fea, sus hermanos Antonia R. Fea de Migal Insua, Bernardo, Esther J. y María Albertina; su hermano político Wenceslao Migal Insua; su tía Antonia M. de Manaccidori; sobrinos, primos y demás deudos, participan su fallecimiento y que sus restos fueron sepultados en Campana el día 21 de abril, previa misa de cuerpo presente. Ruegan a Dios por su alma.

MISAS Y FUNERALES

ENRIQUE PARODI. — q. e. p. d.—Falleció el 25 de abril de 1919, confortado con los auxilios de la santa religión y bendición papal.—La familia invita a sus relaciones a la misa que se oficiará en la iglesia de Avellaneda, mañana, martes 26, a las 9.

FILOMENA G. DE SCARPINO. — q. e. p. d. — Falleció el 25 de marzo de 1921. — La familia invita a sus relaciones a las misas que por el eterno descanso de su alma se celebrará en la iglesia San Nicolás de Bari, mañana martes 26 del corriente, a las 10. El duelo se despedirá por tarjeta.

FELIX DUCHE.—q. e. p. d.—Falleció el 25 de marzo de 1919.—Su esposa, sus madres políticas, sus hermanos (ausentes), hermanos y hermanas políticos, sobrinos, primos y demás deudos invitan a sus relaciones a las misas que se oficiarán en la Basílica del Rosario (Santo Domingo), hoy lunes 25, de 8 a 10. El duelo se despedirá por tarjeta. v25

ROSA CARCAGNO DE TOSI—q. e. p. d.—Falleció el 26 de marzo de 1920.—Sus hermanos Lino José y Carlos Rosendo Carcagno; su hermana política Andrea P. de Carcagno, sobrinos, primos y demás deudos invitan a sus relaciones al funeral que por el eterno descanso de su alma se celebrará mañana martes 26, a las 10.30 en la iglesia de N. S. de Balvanera. El duelo se despedirá por tarjeta. v26

GASPAR ALOMAR FEMENIA—q. e. p. d.—Falleció el 25 de febrero de 1921 en Barcelona, confortado con el auxilio de la religión y la bendición papal.—Su hijo Gaspar; su hija política Catalina Oliver y demás familia ausentes, al participar a sus relaciones tan sensible pérdida, les invitan a asistir al funeral que se celebrará mañana martes 26 a las 10.30, en la iglesia de San Nicolás. El duelo se despedirá por tarjeta. v25

PEDRO Ma. MORENO—q. e. p. d.—Falleció el 12 de abril de 1921, confortado con los auxilios de la santa religión y la bendición papal.—Su hermano Juan Moreno Ulloa; su hermano político Federico Martínez Montenegro (ausente); su prima, sobrinos y demás deudos invitan a sus relaciones al funeral que por el eterno descanso de su alma se celebrará mañana martes 26, a las 10, en al iglesia de Montserrat. El duelo se despedirá por tarjeta. v26

JUAN B. ALCHUTEGUY —q. e. p. d. —Falleció el 25 de febrero de 1920.— Sus hermanos Juan, Graciana A. de Barcelona y Catalina Alchuteguy, su hermana política Catalina Etchegoyen, sobrinos y sobrinos políticos, primos y demás deudos invitan a sus relaciones a las misas que en sufragio de su alma se oficiarán en la iglesia de Ntra. Sra. de Balvanera, mañana martes 26, a las 8.30. El duelo se despedirá por tarjeta. Favor que agradecerán. Unica invitación. v25

ANTONIO M. BRACUTO—q. e. p. d.—Falleció el 27 de marzo de 1921.—Sus hijos Juan Bautista, Andrés, Miguel Francisco, Jerónimo y Juana B. de Sciascia; sus hijos políticos Elvira R. de Bracuto, Teresa B. de Bracuto, Crescencio Sciascia y Teresa S. de Bracuto; hermanos político, sobrinos y demás deudos invitan a sus relaciones al funeral que se realizará en la capilla de San Antonio, Caseros 3800, el día 27 de abril a las 10. Favor que se agradecerá eternamente. El duelo se despedirá por tarjeta. v27

ROSA ZITAROSA DE SARINELLI — q. e. p. d.—Falleció el 26 de marzo de 1920, confortada con los auxilios de la santa religión.—Su esposo, Agustín Sarinelli; sus hijos María Concepción S. de Bermolen, Rafaela y Mercedes; su hijo político Isaías Bermolen; sus hermanos José y Francisca (ausentes); hermanos políticos (ausentes), sobrinos, primos y demás deudos invitan a sus relaciones al funeral que por el eterno descanso de su alma se celebrará mañana martes 26, en la iglesia San Cristóbal, a las 10. Favor que agradecerán. El duelo se despedirá por tarjeta. v26

JOSE ALDAZABAL.—q. e. p. d.—Falleció el 17 de abril de 1920.—Su esposa María O. de Aldazabal; sus hijos Carlota A. de Cabot, Cecilia A. de García, Pablo M., Victoria, Celestina, Sabina, Julián y Ana María; su sobrina Ignacia Aguirre; sus hijos políticos Alfredo García y Carlota O. de Aldazabal, Guillermo A. de Arizmavarreta y Evaristo Aldazabal, hermanas; hermanos políticos, nietos, sobrinos y demás deudos, invitan a sus relaciones al funeral que por el eterno descanso de su alma se celebrará mañana martes 26 a las 11 hs. en la iglesia de San Ignacio. El duelo se despedirá por tarjeta. v26

ANTONIO E. BIANCARDI—q. e. p. d. —Falleció el 24 de marzo de 1921, confortado con los auxilios de la religión y la bendición papal.—Su esposa Virginia Larec de Biancardi; sus hijos, Virginia Lydia, María Mercedes, Antonio V., Elba Dora, Rodolfo N. y Marthita; sus hermanos, su señora madre política, hermanos políticos, tíos, sobrinos, primos y demás deudos invitan a sus relaciones a la misa que por el eterno descanso de su alma se celebrará mañana martes 26, a las 10, en la iglesia de San Carlos. El duelo se despedirá por tarjeta.

JOSE MIGUEL IGOA—q. e. p. d.—Falleció el 24 de marzo de 1921.—Su esposa, Carmen Murphy de Igoa; sus hijos, Elioy, Pedro (ausentes), Javier, Mariana Igoa de Higué, Jacinto, Celestina Igoa de Ruibal, Esteban (ausente), Ramona Igoa de Fernández, Emilia Igoa de Frigerio, Estefanía, Casilda, José María y Miguel Angel; sus hijos políticos, Manuel Ruibal, Manuel Higué, Manuel Fernández, Adolfo F. Frigerio, Francisca G. de Igoa, Vicenta A. de Igoa, Estefanía A. de Igoa, Rosa M. de Igoa y Bernardina B. de Igoa; sus hermanos políticos, nietos, sobrinos, primos y demás deudos, invitan a sus relaciones a la misa que por el eterno descanso de su alma se celebrará en la iglesia de San José de Flores, mañana martes 26, a las 10. El duelo se despedirá por tarjeta. v26

REMATES

Bravo Barros y Cía.

AVISOS NUEVOS

O'HIGGINS 2554 — Al lado de Olazábal. Amplia casa-habitación, rodeada de precioso jardín con gran terreno. A 3 cuadras del paseo de las Barrancas, a 4 de la estación (eléctrico). Base $ 42.000. A plazos.
HOY, a las 15, en nuestro hall.—BRAVO BARROS y Cía. 1p

CANNING núms. 3795 y 3799 —Un gran terreno, 2.536 varas en un lote. Tres cuadras al N de Av. Alvear. Indicadísimo para clubs deportivos, establecimiento industrial o fábricas. Base $ 12 la vara, a plazos.
HOY, a las 15, en nuestro hall.—BRAVO BARROS y Cía. 1p

LA CASA PARA FAMILIA— Muñiz 940, entre avenida Carlos Calvo y Guandacol. Una cuadra de Av. La Plata, 2 de Independencia. Moderna. Seis habitaciones y dependencias. Base, $ 17.000. Con 9.800 cédulas.
El SABADO 30 de abril, a las 15, en la misma.—BRAVO BARROS y Cía. 1p

En Barracas. Más del 10 o|o— Judicial. Aristóbulo del Valle 1589, entre Isabel La Católica y España. Una cuadra de Av. Montes de Oca, a 3 de Martín García. Cinco habitaciones y dependencias. Base, $ 13.275.94. Produce $ 120 mensuales.
El SABADO 30 de abril, a las 16, en la misma.—BRAVO BARROS y Cía. 1p

CASA QUINTA en Temperley —Rivadavia 195, esquina Obligado. Dos cuadras al S. E. de la estación. Adoquinado pago por Rivadavia. Base, $ 11.000 Llaves en mano.
El LUNES 2 de mayo, a las 15, en nuestro hall, 22x50 por 46. Sala, escritorio, 3 dormitorios, pieza sirviente, baño, cocina, pileta, molino, gallinero. Desocupada. Llaves en el número 189.—BRAVO BARROS y Cía. a25

SAN JOSE ESQUINA Garay —Judicial. Frentes al Norte y Este. 13.50 varas por 44, con edificios. A dos cuadras de la plaza y estación Constitución. Para un gran edificio de renta. Jues doctor Mackinlay Zapiola, secretario doctor Marín. Testamentaría de don Julio A. Balzan. Base, $ 25.630. A $ 44 la vara!
El MARTES 10 de mayo, a las 15, en nuestro hall, 351 San Martín 361. 11m609 (13x50) a San José N.o 1605, 38m10 (44v) a Garay N.o 1603, 44x50 en el costado Sur y 10m393 (12v) en el del Oeste. Tres lotes al frente, tres piezas, una más chica y cocina. $ ojo a cuenta de precio. Comisión 2 o|o. Informes, 351 San Martín 361. —BRAVO BARROS y Cía. a25

CASAS

Títulos perfectos. Seña $ ojo. Comisión 2 o|o

JUNIN 346 al 50, JUDICIAL —Entre Corrientes y Sarmiento. A tres cuadras de Callao. En el barrio de las grandes rentas. Dos casas independientes. Edificio de altos que produce $ 440 mensuales. Jues doctor Mackinlay Zapiola, secretario doctor Miguens. Testamentaría de Nicolás Dasso y María Frugoni de Dasso. Base, $ 41.782.35.
El DOMINGO 8 de mayo a las 16, en la misma, propiedad. Según título; 10m075 (11v42) por 23m774 (39v.); según mensura: 10m. (11v55) por 34m50 (39v84). Bajos: Local para negocio, con entrada independiente, comedor, seis piezas, una más chica, cocina y dos piletas. Altos: sala, escritorio, 4 habitaciones, una más chica, 2 cocinas de madera. Pertenece señores Del Río y Rivarola. $ ojo a cuenta de precio. Comisión 2 o|o. Informes, 351, San Martín 361.—BRAVO BARROS y Cía. a25

BRAVO BARROS & Cía.

Chacabuco esquina Victoria — Al Norte y al Oeste. Para un edificio de alta renta. Actualmente puede dar $ 700 mensuales. ¡Calcúlese lo que producirían varios pisos! Base, $ 60.000.
EL MIERCOLES 4 de mayo a las 15, en nuestro hall, 8v60 a Victoria No. 706 por 12v50 a Chacabuco (incluso ochava). Local para negocio y una pieza alta.—BRAVO BARROS y Cía. a23

Av. Caseros 3451|55. Judicial. 19.80 ojo de renta al año. Entre Maza y Alsaga. Una cuadra y media del Parque Patricios, de las Avenidas Boedo y Sáenz. Gran terreno y edificios de altos, que producen $ 7.920 al año. Base, $ 40.000. Tienen 18.000 cédulas serie J.
EL DOMINGO 8 de mayo, a las 14, en la misma. Después detalles. — BRAVO BARROS y Cía. a23

SANTIAGO DEL ESTERO,
PROGRESO Y O'BRIEN
¡A 5 AÑOS DE PLAZO!
7 lotes: los únicos para edificar allí
EL SABADO 30
BRAVO BARROS & Cía.

EL ULTIMO GRAN PALACIO, Maipú 1963. Al lado de Callao, entre mansiones de lujo. Sin tranvías ni ruidos molestos. Edificio monumental, de cuatro pisos, a todo costo, de líneas severas e insuperable buen gusto, en terreno de 610 varas cuadradas con hermoso jardín. Base $ 295.000. Tercera parte al contado, tercera parte a un año y tercera parte a dos años. 8 ojo de interés. Llave en mano.
EL MIERCOLES 27 de abril, a las 16, en la misma propiedad. Detalles: El edificio que acaba de ser terminado, ha sido hecho por obreros especializados y artistas de reputación, bajo la más rigurosa inspección. Nada falta allí, concepción grandiosa, distribución irreprochable y perfecta armonía en los elementos decorativos y de ornamentación. Mármoles, mosaicos, parquets, revestimientos, artesonados, empapelados, herrajes, maderamen, todo del mayor relieve y altísimo valor. Servicios completos desde las obras sanitarias hasta los de iluminación y electricidad, calefacción central, ascensores, etc., etc. Distribución: Planta baja: Grandiosa entrada, escritorio con friso de roble, hall y suntuosa escalera con baranda de roble tallado, trabajo magistral de ebanistería, toilette. En cuerpo aparte, garage amplísimo para tres automóviles, cuarto baños, tres habitaciones y baño para la servidumbre, otro cuarto más, pasillo, patio y jardín. Primer piso: Gran hall con revestimientos de roble tallado y gran estufa de piedra, otro hall, gran salón y gran comedor también con magnífica estufa y riquísimo revestimiento de petiribí, vestíbulo, toilette, antecomedor espacioso con montaplatos; en otro cuerpo: 1 dormitorio y un cuarto de baño. Segundo piso: seis grandes dormitorios, hall, vestíbulo y dos cuartos de baño. Tercer piso: dos dormitorios, hall, vestíbulo, cuarto de baño; en cuerpo separado, cocina, antecocina, cuarto planchar, despensa, carbonera, dos cuartos y baño de servicio, pasillo. Azotea: Departamento de lavar, pieza para la máquina del ascensor, terraza, sótano, caldera de calefacción; carbonera, depósito. Los artefactos de luz eléctrica no entran en la venta. El comprador podrá adquirirlos todos o los que estime convenientes. Horas de visita: 9 a 12.30 y 14 a 20.30.—BRAVO BARROS y Cía. a10

PIEDRAS esq. VENEZUELA —Judicial. Frentes al Sur y Este. En pleno centro. Donde el movimiento es más intenso y donde la renta es más alta y segura. Juez doctor Adolfo Casabal, secretario Dr. Enrique Peña. Testamentaría de don Luis Valcavi. Base $ 43.900.70.
EL MARTES 26 de abril, a las 15, en nuestro hall, 351 San Martín 361. 15m46

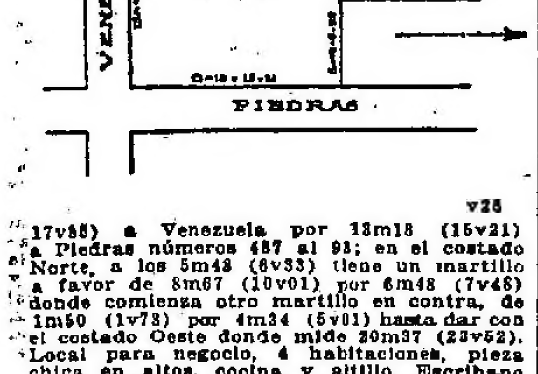

v25

(17v85) a Venezuela por 13m18 (15v21) a Piedras números 457 al 93; en el costado Norte, a los 5m42 (6v33) tiene un martillo a favor de 8m67 (10v01) por 6m48 (7v48) donde comienza otro martillo en contra, de 1m50 (1v73) por 4m34 (5v01) hasta dar con el costado Oeste donde mide 20m37 (23v52). Local para negocio, 4 habitaciones, pieza chica en altos, cocina y altillo. Escribano señor Héctor Castañeda. El comprador deberá constituir domicilio en la capital federal. 8 ojo a cuenta de precio. Comisión 2 ojo.—BRAVO BARROS y Cía. a11

AVENIDA SANTA FE 3336 y 3338.—Entre Bulnes y Vidt, la situación preferida de la gran arteria. Lujosa casa habitación, de dos pisos y mansard, amplísima. Por división de condominio. Base, $ 140.000. Llave en mano!
EL MIERCOLES 4 de mayo a las 15, en nuestro hall, 12.70 varas por 58.52 y 58.32. Construcción; A todo costo, con materiales seleccionados, carpintería de roble, cielorrasos decorados, tapices de seda, empapelados finísimos, zócalos, vitraux, herrajes, cristales, parquets, mosaicos, instalaciones eléctrica y de agua caliente, obras sanitarias y cuanto detalle pueda pretenderse. Distribución; Planta principal: Gran entrada, vestíbulo, hall, escalera de roble, salón, sala, antesala, escritorio, fumoir, gran comedor, antecomedor, billar, 5 habitaciones, baño instalado, despensa, piezas para roperos y planchar, lavadero, carbonera y patio amplio. Piso alto: Galería del hall, 7 dormitorios, 2 baños instalados, jardín de invierno, dos piezas, cocina, antecocina, galería, terraza. Mansard: estudio, vestíbulo, terraza. Subsuelo: Entrada para la servidumbre, pieza portero, bodega. Visítese. — BRAVO BARROS y Cía. a24

PIEDRAS 655-57. Gran renta. Entre Chile y México. Planta baja, piso alto, mansard, todo solidísimo, en terreno único. Renta mensual $ 1.300 o sea 18 ojo. Base $ 85.000, de cuya suma se deducirá una hipoteca de $ 40.000 que vence el 5 de diciembre de 1921, al 8 ojo.
EL MARTES 26 de abril, a las 15, en nuestro hall. 17v32 por 69v28. Bajos: Dos salas, dos comedores, 14 habitaciones, dos cuartos de baño, cocina, con económica e intermediario para agua caliente, despensa, pieza lavar. Altos: Sala, comedor, 17 habitaciones, 2 baños, cocina, Mansard: Cuatro piezas.—BRAVO BARROS Y CIA. a15

LIMA 631-33. DE ALTOS. — Judicial. Entre México y Chile. Dos casas independientes. Produce $ 5.620 de renta al año. Juez Dr. Mackinlay Zapiola, secretario Dr. Coronado. Testamentaría de Da. Dolores Acosta de Martínez Furque. Base, $ 48.000.
EL VIERNES 29 de abril, a las 15, en nuestro hall. 12m99 (15 va.) por 28 mts. (32v33), contrafrente 13 mts. (15v10). Bajos: 8 habitaciones, baño, cocina, 2 piezas y cocina de madera. Altos: Vestíbulo, 7 habitaciones, 1 chica en altos, baño, cocina. Nota: En el mismo acto se venderá por cuenta de la misma testamentaría un lote de terreno en Martínez, "Villa Escalada", lotes 22, 23, 24 y 25, manzana L, que mide 26m55 por 33m28; superficie 884m.c.91 (1.179v.c.94). Base, 55 centavos por cada 75 decs. cuads. o sea la vara cuadrada. Escribano Sr. Santiago M. Vincente. 8 ojo a cuenta de precio. Comisión 2 ojo.—BRAVO BARROS Y CIA. a23

MUÑIZ 940 — CON CEDULAS. Entre Avenida Carlos Calvo y Cuandacol. A 1 cuadra Av. La Plata y 2 de Independencia. Moderna, bien tenida. Base, 17.000 $. Hipoteca, 9.800 cédulas.
EL SABADO 30 de abril, a las 15, en la misma. 10v por 28v53. Sala, comedor, 2 habitaciones, baño instalado, cocina, 2 piezas sirvientes, galpón y dos patios. Cloacas, luz eléctrica, todas las comodidades.—BRAVO BARROS y Cía. a22

AMPLIA casa en BELGRANO O'Higgins 2354, entre Olazábal y E. Encalada. Tres cuadras del paseo de las Barrancas y a 4 de la estación (C.). Edificio comodísimo, rodeado de precioso jardín. Base, $ 42.000. 1|2 al contado y 1|2 a un año. 7 ojo.
EL LUNES 25 de abril a las 15, en nuestro hall. 20v02 por 50. Vestíbulo, sala, escritorio, comedor, 5 dormitorios, baño instalado, cocina completa, antecocina; al fondo, cochera, 3 piezas en altos y pieza herramientas. Visítese de 14 a 17.—BRAVO BARROS y Cía. a17

Casa México 1255, Judicial. —Para vivir o para renta. Entre Salta y Santiago del Estero. Renta fácil, $ 300 mensuales. Juez Dr. Mackinlay Zapiola, secretario Dr. Coronado. Testamentaría de Da. Dolores Acosta de Martínez Furque. Base, $ 40.000.
EL VIERNES 29 de abril, a las 15, en nuestro hall, 351 San Martín 361. 7m575 (8v76) por 49m793, (57v50). Vestíbulo con vitraux, sala, antesala, comedor amplio, 4 dormitorios, baño instalado, cocina, piezas para sirvientes. Frente imitación piedra, muros empapelados, zaguán con mayólicas, carpintería de cedro, celosías, techos de azotea. Escribano Sr. Santiago M. Vincente. 8 ojo a cuenta de precio. Comisión 2 ojo.—BRAVO BARROS Y CIA. a23

CASA SOLIS 264. JUDICIAL — Para renta. Entre Alsina y Moreno. Una cuadra de la plaza del Congreso y Entre Ríos. Produce pesos 150 mensuales. Puede dar más. Juez, Dr. Casabal, secretario Dr. Peña. Testamentaría de D. Luis Valcavi. Base $ 22.415.28.
EL MARTES 26 de abril, a las 15, en nuestro hall, 351 San Martín 361. 8m48 (9v79) por 16m57 (19v25) en un costado, 16m77 (19v28) en otro; contrafrente 8m51 (9v82). Sala, tres habitaciones, 2 más en altos y cocina. Escribano señor Héctor Castañeda. El comprador deberá constituir domicilio en la capital federal, 8 o.o a cuenta de precio. Comisión 2 o.o. Informes 351 San Martín 361.—BRAVO BARROS y Cía. a11

CANGALLO ESQ. OMBU — Gran renta. Frentes al Norte y Oeste. Dos cuadras de Rivadavia. Edificios de altos. Renta, $ 600 mensuales, esto es, $ 7.200 al año. Base, $ 55.000.
EL MARTES 26 de abril a las 15, en nuestro hall. 13v30 a Cangallo 2294|300, 31v65 a Ombú 177 al 97, y 12v70 en el costado Sud. Bajos: Local con sótano, 4 piezas, 2 cocinas, patio y dependencias. Altos: Cuatro habitaciones, 1 más de madera, cocina y pileta.—BRAVO BARROS Y CIA. a17

CASA SALTA 356 — Entre Moreno y Belgrano, 9 varas por 32v25 con edificio que puede dar fácilmente pesos 200 mensuales. Base pesos 24.000.
EL VIERNES 29 de abril a las 15 en nuestro hall. Sala, comedor, 5 piezas, una más de madera, cocina y patio. Visítese de 16 a 18.—BRAVO BARROS y Cía. a21

THAMES 2321 — 16 ojo DE renta. — Judicial. — Entre Güemes y Charcas. Una cuadra y media de Santa Fe y de la Plaza Italia. La mejor ubicación de Palermo. Sólido edificio, cinco departamentos, gran terreno. Produce $ 580 mensuales, esto es, $ 6.960 al año. Juez doctor Padilla, secretario Dr. Palacios. Testamentaría de don José Hilario Martínez Castro. Base, $ 44.287.44.
EL VIERNES 29 de abril a las 15, en nuestro hall, 351 San Martín 361, 10m74 (12v40) por 61m54 (71v06) en el costado Sud, 61m64 (71v18) en el del Norte, 11m79 (13v61) en el contrafrente. Ad corpus. Cinco departamentos con cuatro piezas, cocina, patio y dependencias. Dan $ 110 y $ 130 mensuales. 8 ojo a cuenta de precio. Comisión 2 ojo.—BRAVO BARROS y Cía. a23

Triunvirato 2325. Muy barata. —Frente mismo a la estación Lacroze del F. C. C. B. A. A pocas varas de la Avenida Federico Lacroze. Base, $ 3.500.
EL SABADO 30 de abril a las 14, en la misma propiedad, 10 varas por 46v13, 47v22 y 10v50 en el contrafrente. Dos piezas y cocina y agua corriente. — BRAVO BARROS y Cía. a25

AVENIDA BOYACA 286 y 288.—La ubicación más interesante de Flores, a dos cuadras de Rivadavia. De altos, moderna, bien construída, dos casas independientes. Renta, $ 360 mensuales. Base, $ 36.000. Hipoteca, $ 25.000 hasta junio de 1922, interés 7 1|2 ojo.
EL VIERNES 29 de abril, a las 15, en nuestro hall: 10v68 por 28v58 y 27v42, contrafrente 10v33. Bajos: Vestíbulo, sala, comedor, 3 habitaciones, baño, otra pieza, cocina completa y dos cuartos para sirvientes. Altos: Igual, menos una pieza sirvientes. Visítese de 14 a 17.—BRAVO BARROS y Cía. a22

5 CASAS EN BARRACAS. — Judicial. — Aristóbulo del Valle esquina Isabel la Católica. Una cuadra de Montes de Oca, a 8 de Martín García. Producen $ 120 y $ 150 mensuales cada una. Juez Dr. Casabal, secretario Dr. Peña, testamentaría de don Luis Valcavi.
EL SABADO 30 de abril, a las 16, en las mismas propiedades. Detalles:
ESQUINA: 8m75 (10v10) a A. del Valle Nos. 1595|99, por 21m89 (25v27) a Isabel la Católica: Nos. 384 al 94, 21m91 (25v30), en un costado y 8m84 (10v21) en el otro. Local para negocio, con sótano, 2 habitaciones, cocina y baño en altos. Base pesos 16.784.14.
ARISTOBULO DEL VALLE 1569: 7m21 (8v22) por 21m85 (25v23) y 21m86 (25v24) contrafrente 7m26 (8v37). Sala, comedor, 3 habitaciones, una más chica, otra pieza y baño en altos. Base $ 13.346.87.
ARISTOBULO DEL VALLE 1571: 7m12 (8v22) por 21m87 (25v25) y 21m86 (25v24) contrafrente 7m13 (8v23). Igual distribución que la anterior. Base $ 13.159.40.
ARISTOBULO DEL VALLE No. 1589: 7m24 (8v36) por 21m87 (25v25) y 21m88 (25v26); contrafrente 7m13 (8v23). Igual distribución que las anteriores. Base $ 13.275.94.
ARISTOBULO DEL VALLE No. 1591: 7m15 (8v25) por 21m28 (25v26), y 21m89 (25v27); contrafrente 7m20 (8v31). Las mismas comodidades que las anteriores. Base $ 18.263.90. Escribano Sr. Héctor Castañeda. Los compradores deberán constituir domicilio en la capital federal, 8 ojo a cuenta de precio. Comisión 2 ojo. Informes, 351 San Martín 361.—BRAVO BARROS Y Cía. a16

9 CASAS EN LOMAS—MUY baratas. Con cédulas. Olazábal, Falcón y Molina Arrotea. A media cuadra del adoquinado y a 14 cuadras al S. O. de la estación. En 7 lotes. Bases, de $ 2.000 a 4.500
EL DOMINGO 1o. de Mayo, a las 15, en las mismas. Detalles: Olazábal y Falcón, 24v65 por 34v22. Dos casas en un lote, 4 piezas, cocina, corredor y agua corriente. Base, $ 4.000. Tiene 1.500 cédulas.—Olazábal 633, 10vx34v21. Dos habitaciones, cocina. Base, $ 2.000.—Olazábal 641, 653 y 663. Tres casas. 10vx44v12 cada una. Dos habitaciones, cocina y jardín. Base, $ 2.000 cada casa.—Olazábal 675-81. Dos casas en un lote. Cuatro habitaciones, dos cocinas. Base, $ 4.000. Tiene 1.500 cédulas.—Olazábal y Molina Arrotea. 29v28x44v12. Local para negocio, vidrieras, cortinas metálicas y sótano, una pieza y cocina. Base, pesos 4.500. Tiene 1.600 cédulas. Escribano señor Mariano F. Barrere.—BRAVO BARROS y Cía. a24

TERRENOS
Títulos perfectos. Seña 8 ojo. Comisión 2 ojo

ESTADOS UNIDOS 451. — Entre Defensa y Bolívar. Espléndido terreno con construcciones para casas de departamentos, industria, depósitos y garage, teniendo la ventaja de tener muros linderos en condiciones de edificar inmediatamente. Base, $ 35.000.
EL MIERCOLES 4 de mayo a las 15, en nuestro hall. 14v33 por 43v50 y 45v32, teniendo dos pequeños martillos a favor. Superficie 660 v|c. Una pieza de material, un galpón de cinc, otro de madera y cinc, cocina de madera y pileta.—BRAVO BARROS y Cía. a24

SANTIAGO DEL ESTERO, Progreso y O'Brien. A 5 años de plazo. Los últimos terrenos de un gran barrio 2.419 varas cuadradas en 7 lotes. Espléndidos, con muy lindas medidas, para toda construcción. Dos cuadras de plaza y estación Constitución. Base pesos 28 la vara. 50 ojo al contado y el resto a 1, 2, 3, 4 y 5 años e interés de 7 ojo.
EL SABADO 30 de abril a las 16, en los mismos. La venta comprende las esquinas de Santiago del Estero y Progreso y Santiago del Estero y O'Brien de 14 varas por 30 y 32 y superficies de 418 y 432 varas cuadradas y cinco lotes a Santiago del Estero de 10 varas por 30, y 32 o sean 307 a 319 varas cuadradas. Tienen cerco de pared. En los lotes 1, 2, 3 y 4 existen construcciones. Escribano señor Pedro Cedrez.—BRAVO BARROS y Cía. a21

TERRENO Humberto 1o. 3584 Al lado de la Av. Boedo, de San Juan, de los Bancos y grandes comercios. Adoquinado pago. Base $ 30 la vara cuadrada.
EL SABADO 30 de abril, a las 15, en el mismo terreno, 10 varas por 27v75 en un costado y 28v24 en otro. Superficie 280 v|c. 18. Cerco de pared al frente. El galpón de cinc no se incluye en la venta.—BRAVO BARROS y Cía. a22

VIEYTES ESQ. PATAGONES.—Cuatro terrenos preciosos. En el barrio de la estación Constitución. Frente a la plaza España y a la avenida Alcorta y a 1 cuadra de Caseros. Base, $ 30 la vara.
EL SABADO 30 de abril a las 15, en los mismos. La esquina tiene 15 varas por 33 y los 3 lotes frente a Vieytes de 8.21 a 10.16 varas por 26v44 a 27v17; superficies de 241, 244 y 275 v. c. Existen dos piezas de material. Escribano señor Alberto Wuille Bille.—BRAVO BARROS y Cía. a22

Terreno en Lomas. — Judicial Calle San Martín, al lado del No. 779, entre Paso y Larrea. A 2 1|2 cuadras de adoquinado y del tranvía eléctrico, y a 12 cuadras al N. O. de la estación. Juez Dr. Roberto Bunge, secretario Dr. Alsina. Testamentaría de Julio Guastamacchia y María Antonia Innella de Guastamacchia. Base, $ 2.000.
EL DOMINGO 1 de mayo, a las 14, en el mismo terreno. 17m32 (20v) por 43m30 (50v); superficie 749m. c.95 (1.000 v. c). Cerco de alambre tejido y vereda al frente, y árboles frutales. 8 ojo a cuenta de precio. Comisión 2 ojo. Informes, 351 San Martín 361. — BRAVO BARROS y Cía. a18

CANNING 3795 Y 3799 —UN gran terreno. Indicadísimo para un establecimiento industrial, grandes depósitos, fábricas y hasta para clubs deportivos. 3.526 varas en un lote, con construcciones, 3 y media cuadras al N. de Av. Alvear y a pocas varas de la gran avenida que unirá la Av. Alem con los jardines del parque 3 de Febrero. Base pesos 12 la vara, 1|2 al contado y 1|2 a un año, 7 ojo.
EL LUNES 25 de abril a las 15, en nuestro hall. 47v27 de frente, 112v43 lindando con la vía del F. C. P., 117v31 costado Sur y 16v42 en el contrafrente. Existen 6 piezas y dependencias.—BRAVO BARROS y Cía. a18

CAMPOS
Títulos perfectos. Seña 8 ojo. Comisión 2 ojo

¡A $ 10.000 LA LEGUA! — 10.000 hectáreas en Neuquén. En la sección XXVIII, fracción C, lote 14. Campos especiales para ganadería, con buenos y abundantes pastos. A 3 leguas al Norte del Río Neuquén, a 8 al N. O. de la estación Cordero y a igual distancia aproximadamente de Cuenca Vidal. En un lote. Base, $ 4 la hectárea.
EL JUEVES 28 de abril a las 15, en nuestro hall, 351, San Martín 361. Linderos: Al Norte, parte del lote 7 de don Pedro A. Palmarini; al Sur lote 17 de Manuel Bilioni; al Este lote 15 de Enrique E. Albistur y al Oeste lote 13.—BRAVO BARROS y Cía. a17

CAMPO EN MENDOZA. — Judicial — Departamento San Rafael. Lote VI del Diamante. La mitad indivisa de 47.866 hectáreas, 69 áreas, 88 centiáreas, de cuya superficie hay que descontar 62 hectáreas, 4.868 m. c. 75 que fueron cedidas al F. C. Con la estación Corral de Lorca (F. C. P.) dentro del campo y bañado en su frente al Norte por el río Diamante. Juez de comercio doctor Tristán Avellaneda, secretario señor Cariús del Campillo. Juicio Banco Español del Río de la Plata contra Luzio Hermanos. Base, pesos 122.925.07, para la mitad indivisa.
EL JUEVES 28 de abril a las 15, en nuestro hall. Mide 12.724m80 de frente al Norte y linda con el río Diamante; 12.325 m. 90 en el costado Sud, lindando con el lote de ensanche de la Colonia Josefina Alvear de Errazuriz; 38.565m.60 en el costado Este lindando con la sucesión de Edmundo Day y 36.116m.30 en el Oeste lindando con Carmen A. de Christophersen. 8 ojo a cuenta de precio. Comisión 2 ojo. 351, San Martín, 361. — BRAVO BARROS y Cía. a13

VARIOS

BOVEDA EN LA Chacarita. Judicial. Moderna. A 300 metros al NO. de la entrada principal. Entre los sepulcros de Haymes, Lezica, Repetto, Sutorino y Roscelli. Juez Dr. M. Mackinlay Zapiola, secretario Dr. Miguens. Testamentarias Nicolás Dasso y doña María Frugoni de Dasso. Base, $ 4.000.
EL VIERNES 6 de mayo, a las 15, en nuestro hall, 351 San Martín 361. Sepultura 17 y 18 del No. 4, manzana 4, sección 13; superficie 6.25 m|c. Frente imitación piedra, puerta de hierro, altar de mármol. Subsuelo con catres y capacidad para 18 ataúdes. Títulos a 99 años. Escribanos: Sres. del Río y Rivarola. 8 ojo a cuenta de precio. Comisión 2 ojo.—BRAVO BARROS y Cía. a22

V. S. Lobato y Cía.

JUDICIAL — UNA CASA en esta capital, otra en Glew y 2 terrenos en Longchamps. Juez Dr. Aristegui, sucesiones Juan Iribarne y María Baureguibehere, secretaría No. 12, La Plata.
EL DOMINGO 1o. de mayo, en las mismas.—1o. A las 14 en la capital, Coronel Salvadores 1585. 8m66 por 30m08. 4 habitaciones y dependencias y departamento de 2 piezas y dependencias. Renta $ 150, Base $ 8.000.—2o. A las 15. Casa en Cambáceres, lotes d, c, y l, manzana 6, 25m98 por 56m20. 5 habitaciones y dependencias. Base, $ 3.700.—3o. A las 16.30, en Longchamps lotes 31 y 32, manzana 100, de 8m65 por 32m68. Base $ 450 el lote. Seña 10 ojo. Comisión 2 ojo. Informes Rivadavia 639.—V. S. LOBATO y Cía. a24

José Conti

CASA EN CABALLITO. A 2 de Warnes. Calle Hidalgo 1465, al lado de Figueroa (continuación de Canning). Base 12.000 $.
EL SABADO 30 de abril, a las 15, vendo en mis oficinas. Edificio de dos salas, 3 habitaciones, vestíbulo, cocina, baño y luz eléctrica, adoquinado pago. Seña 8 ojo. Comisión 2 ojo. a23

Guerrico y Williams

EN CITY BELL — 87 HECtáreas de gran campo. Sobre el camino adoquinado de Avellaneda a La Plata y a 1.500 metros de la estación City Bell, por camino pavimentado, divididas en 16 quintas desde 2 hectáreas hasta 13 1|2 hectáreas. Cada quinta está rodeada de calles. Base $ 1.000 m|n. la hectárea, pagadero mitad al contado y mitad a un año, con 8 ojo de interés, por semestre adelantado y garantía hipotecaria. Orden de la S. A. City Bell. Los impuestos del camino pavimentado de Avellaneda a La Plata serán abonados totalmente por la sociedad vendedora.
EL MIERCOLES 27 de abril a las 15, en nuestra casa, B. Mitre 757, 8 ojo a cuenta de precio y 2 ojo de nuestra comisión.—Guerrico y Williams. a13

Arturo Barros

CAMPO EN MERCEDES. — Con cédulas. 126 hectáreas 94 á. 51 centa. Tocando las chacras y a un paso de la ciudad y de la estación Altamira. Parte del campo de O'Connor en el plano de la provincia. Tierra vegetal riquísima, apta para chacras y quintas. Está arrendado hasta agosto. Para revisarlo diríjanse a Juan Ca. en el mismo campo. Base, 400 $ la hectárea, así: 25.000 al contado, 12.500 cédulas argentinas a estilo de plaza y el excedente a un año con hipoteca al 7 ojo.
EL MARTES 26 de abril a las 15.30, en mi casa, San Martín No. 459.—Arturo Barros. a12

G. G. Grosso
Oficina de tierras

*RIVADAVIA 8661|63|65. TE*rreno con construcciones que producen buena renta, de 12 varas de frente por 60 de fondo. Un terreno de esas dimensiones, situado en la primer Avda. Argentina, tanto por su extensión, como por su comercio, se presta admirablemente para levantar en él una gran casa de renta, un chalet, un cinematógrafo, un garage, etc. Su edificio consta de salón con amplio frente, 3 piezas, galpón, etc. Base $ 23.000. A plazos.
EL DOMINGO 1o. de mayo, a las 15, sobre la misma. Seña 8 ojo. Comisión 2 ojo. Más informes, Sarmiento 533, U. T. 4520, Avda.—G. G. Grosso. v26

Vicente Pino

SOBRE RIVADAVIA, ESQ. Forbal y Lope de Vega, 4 lotes, sin base, con orden terminante de liquidar, a tanto la v. c. Oferta única.
EL DGO. 1o. a las 15 hs. allí. a24

AV. SAN MARTIN 1723|25, gran renta, casa con negocio, 10 hab., 3 baños, 2 cocinas, luz eléc., cloacas, mosaicos, pavimento pago y detalles de buena construcción. 10x60 vs. Ad corpus. Base $ 26.000, 1|2 al contado y 1|2 a plazos.
EL DGO. 1o. mayo a las 16 h., allí. a24

AV. SAN MARTIN Y D. ALvarez, lote Segui, a pocos pasos de la Av. San Martín y Espinosa. 10x45 vs. Ad corpus, pavimento pago. Base $ 8 v. c.
EL DGO. 1o. mayo a las 17 hs. a24

3 $ V. SAN BLAS ENTRE Espinosa y Cucha Cucha, a un paso de la Av. San Martín y D. Alvarez, 10x50 vs. Ad corpus.
EL DGO. 1o. a las 17 hs. Títulos perfectos. Seña 8 ojo y 2 ojo comisión. Chacabuco 78, U. T. 987, Av. a24

V. C. Bado y Cía.

AVENIDA BELGRANO Y Alberti. Venezuela 2392 y 96, pegado a la de Alberti. Superficie 215 v|c. A cuatro cuadras de la avenida Entre Ríos y una de Belgrano; barrio de casas modernas. Casa de familia, con puerta independiente para negocio; compuesta de sala, zaguán, cancel 3 dormitorios, comedor, cocina, w. c., dos patios con zarzo de hierro; en altos 1 pieza. Adoquinado por su frente pago. Base, $ 13.000 m|n cll.
EL SABADO 30 de abril, a las 15 horas, sobre la misma. Seña 8 ojo, Comisión 2 ojo. Mayores datos a nuestra casa, San Martín 56, escritorios 4, 5, 6 y 7: U. T. 3296, Avenida.—V. C. Bado y Cía. a24

Fidel F. Bevione

JUDICIAL — EN ARRECIfes, F. C. C. A.
EL DOMINGO 1o. de mayo, a las 16 horas, sobre el mismo. El antiguo hotel Artola. Terreno de 12m62 cm. por 64.95 m. Gran local para negocio, 16 habitaciones, cocina, antecocina, dos cuartos de baño, corredor, un galpón, pozo con motor a nafta y depósito. Base, $ 16.800. Juez Aramburu, secretaría Peredo, (La Plata) Juicio sucesorio Gousset de Artola doña Mariana. Más datos a mis oficinas, Talcahuano 469, capital. vlm.

Peralta Martínez y Serna

CASAS

CASA HABITACION al Sur. San José 445. Entre Belgrano y Venezuela. Rodeado de edificación moderna. En barrio preferido para habitación de familias. Venta por división de condominio. Renta $ 400. Base, $ 45.000.
EL JUEVES 28 de abril, a las 16, en nuestra casa, 320 San Martín 326. Terreno: 10 por 38v27. Ad corpus. Edificio: frente con balcones, zaguán con zócalo de mármol, cancel, sala, comedor, seis habitaciones, baño instalado, cocina, lavadero, dos patios de mosaicos, buena carpintería, cielorrasos decorados, etc. Horas de visita de 10 a 17. Títulos perfectos. 8 ojo de seña y 2 ojo de comisión. — Peralta Martínez y Serna. a19

TERRENOS

100 LOTES EN la CAPITAL. En 60 mensualidades. Notable fracción de dos manzanas y media en Villa Gral. Mitre. Con frente a las calles Boyacá, Gavilán, San Julián, San Matías y Camarones. A 5 y 6 cuadras de los tranvías eléctricos de las Avenidas Bella Vista, San Martín y Gaona, en combinación con el subterráneo. Terrenos que se liquidarán barato y contribuirán de inmediato, por ese hecho, a desarrollar mayormente un barrio cuya edificación actual los oprime materialmente y que cuenta con las ventajas de altura, con niveles adecuados y situación prestigiosa.
EL DOMINGO 8 de mayo, a las 15, en los mismos terrenos. Base, $ 4 la vara cuadrada o sea los 75 decímetros cuadrados. Forma de pago: En 60 cuotas mensuales que se abonarán: una en el acto del remate como seña; cuatro al escriturar y las 55 restantes, mes a mes desde la fecha de la escrituración. Pídanse planos en nuestra casa, 320 San Martín 326.—Peralta Martínez y Serna. a24

CAMPOS

CAMPO EN SANTIAGO DEL Estero. Sobre el límite con Santa Fe. 3.459 hectáreas, 70 áreas en el departamento Rivadavia (antes 28 de Marzo). A una legua al SO. del pueblo y estación Tostado F. C. del E., sección C. N., a igual distancia al S. de Inca del mismo F. C. y legua y media al NE. y N. respectivamente de las estaciones Argentina y Selva del F. C. C. A. Zona de colonización, lo mismo que de ganadería, es campo que responde a estos destinos, muy pastoso y con buenas aguas. Resueltos a liquidar se venderá con base de pesos 15 la hectárea. Al contado.
EL LUNES 2 de mayo a las 15, en nuestra casa, 320 San Martín 326. Lindan, al Norte con Dionisio Cañas; al Oeste con herederos de San Miguel; al Este con campos que fueron de Muñiz y al Sur con el Río Salado. Los títulos son perfectos. Seña 8 ojo. Comisión 2 ojo. Informes y planos en nuestra casa 320 San Martín 326. —Peralta, Martínez y Serna. a14

NOTABLE CASA CENTRAL. Lavalle 754. Entre Maipú y Esmeralda, vale decir, dentro del más activo movimiento de la ciudad. Gran terreno y valioso edificio de toda solidez, que constituye, distribuída en una sola planta y ocupando la extensión total del terreno, una gran casa habitación, destinada en el día, y para lo que se presta admirablemente, por las oficinas de una importante empresa. Da pesos 2.120 al mes, o sea $ 25.440 al año, con contrato a favor de la "Liebig's Extract of Meat Co. Ltda." hasta el 25 de septiembre de 1922. Venta por división de condominio entre herederos mayores. Base definitiva $ 320.000. Ad corpus.
EL MIERCOLES 27 de abril a las 15, en nuestra casa, 320 San Martín 326. Terreno: 17v78 de frente al N. por 69v45 de fondo hacia el S., en cuyo contrafrente tiene 18v75. El edificio consta de gran hall, perfectamente decorado, con ricas perchas adheridas a los muros, vitraux artísticos y artefactos de luz, 27 locales principales entre los que hay varios salones y algunos de estos con ensamblajes artísticamente tallados, lo mismo que una magnífica chimenea; también varios cuartos de baño, cocina, etc. y pasaje de servicio desde el exterior. Hay calefacción e instalaciones sanitarias y de electricidad. Para estudiar el negocio, conviene visitar la propiedad, lo que puede hacerse de 13 a 15 todos los días con tarjeta. Título perfecto.—Peralta Martínez y Serna. a13

EN LA ESTACION TRES Lomas (F. C. O. y P.). Liquidación de las tierras de don Antonio Blanco Sabel. Lo más importante de aquel sitio. Se comprenden chacras, quintas, manzanas y solares del pueblo "José María Blanco", rodeando la estación Tres Lomas, del F. C. O. y P., partido de Pellegrini. Son 4 chacras de 94 a 163 hectáreas; 21 quintas de 1 a 5 hectáreas y fracción; 32 manzanas de 10.000 metros cuadrados y 172 solares de 800 a 1.000 metros cuadrados. Base, $ 200 la hectárea, las chacras; $ 500 y 800 las quintas y sin base las manzanas y solares. Para vender por cualquier oferta.
El DOMINGO 8 de mayo, a las 13, en el hotel "La Balear", de don Juan Gomila. Pídanse mayores datos y planos en nuestra casa, 320 San Martín 326.—Peralta Martínez y Serna. a22

Adolfo Bullrich & Cía.

HOY
EN SUIPACHA
EL CAMPO DE POLAVIEJA
en 3 lotes
A LAS 15, en nuestra casa
Adolfo Bullrich y Cía.

590 Hects. DE CAMPO FLOR, en Suipacha, a 25 cuadras de M. J. García, 1|2 legua de Suipacha y 1 de Mercedes, F. C. O. Campo flor, alfalfado en su mayor parte, con aguas excelentes y en una ubicación excepcional con respecto a vías ferroviarias y mercados de consumo. Lo remataremos en tres lotes con superficies de 170 a 211 hectáreas, cada uno de los cuales alambrado en su perímetro y con sus correspondientes tanques australianos y bebidas; dos de ellos alfalfados en su totalidad, otro en parte de su superficie y el resto cubierto de los mejores pastos refinados. Base $ 400 y 500 la hectárea.
EL LUNES 25 de abril, a las 15, en nuestra casa Florida 269-273. Es parte del campo conocido por La Lola, de Polavieja. Linda con Iturrería, Aullet, Kelly, Bernal, Vda. de Murray, Dunleavy y campo del mismo establecimiento. Dos de los lotes tienen poblaciones de material. Se revisa por M. J. García, dirigiéndose al establecimiento del señor Enrique Jalour, frente mismo a la estación, donde se conseguirán medios de trasladarse al campo. Exigiremos en el acto del remate el 8 ojo como seña y el 2 ojo de comisión. Planos e informes en nuestra casa Florida 269-273.—Adolfo Bullrich y Cía. a8

JUDICIAL — 4 CASAS EN dos grupos, de una casa baja y una alta cada uno.—Alvarez 2246, 2252, 2254 y 2258, entre Charcas y Mansilla. Construcción moderna, en perfecto estado. Base de cada grupo, $ 30.000 m|n.
EL JUEVES 28 de abril, a las 15, en nuestra casa Florida 269 y 273. Orden del señor juez doctor Roberto Bunge, secretaría doctor Adolfo Rawson, en la testamentaría de doña Ana Pellegrini de Galeano. Mide, cada grupo, 8.66 metros de frente por 25.98 metros de fondo. Las casas bajas tienen sala, vestíbulo, comedor, 2 dormitorios, baño, despensa, cocina, w. c. y 2 piezas en altillo, y las casas altas igual distribución, pero con un escritorio al frente. Las escrituras serán otorgadas ante la escribanía del señor Ricardo Martín, Bartolomé Mitre 519. Exigiremos el 8 ojo a cuenta de precio y el 2 ojo de comisión. Puede visitarse de las 14 a las 16 horas. Otros informes, en nuestra casa.—Adolfo Bullrich y Cía. a14

CORDOBA 1454 y 1458, entre Uruguay y Paraná. A 2 cuadras del palacio de Justicia y del teatro Colón. Terreno con edificio antiguo, en una de las ubicaciones preferidas del Norte, tanto para la casa habitación como para el edificio de renta. Base, $ 100 m|n. la vara cuadrada.
EL JUEVES 28 de abril, a las 15, en nuestra casa Florida 269 y 273. Mide 10 varas de frente por 60.60 de fondo o sean 606 varas cuadradas. El edificio consta de sala con puerta a la calle y entrada independiente para negocio, 12 piezas, baño, etc. Exigiremos el 8 ojo a cuenta de precio y el 2 ojo de comisión. Otros informes, en nuestra casa.—Adolfo Bullrich y Cía. a14

JUDICIAL. — EN MAR del Plata. En su parte más valiosa, calle Almirante Brown entre Alsina y Sarmiento. A tres cuadras de la rambla, a 2 del boulevard Marítimo y paseo Gral. Paz, y a 4 cuadras de la estación nueva del F. C. S. Buen terreno para levantar la casa habitación. Tasación $ 22 m|n el m|c. Base las 2|3 partes, $ 14.66 el m|c. o sean $ 10.99 la vara cuadrada.
EL VIERNES 6 de mayo, a las 15, en nuestra casa, Florida 269 y 273. Orden del señor juez Dr. Arturo Seeber, secretaría Dr. Francisco Castellanos (hijo) en la testamentaría de don Marcelino Escalada. Es parte de los lotes 6 y 7, manzana 210. Mide 5.845 metros por 43.30 metros (6.77 varas por 50). Superficie 253.08 metros cuadrados. Está en parte cercado con pared y alambre tejido. Se hace presente que el Dr. Marcelino Escalada firmará la escritura traslativa del dominio a nombre de la sucesión. Exigiremos el 8 ojo a cuenta de precio y el 2 ojo de nuestra comisión. Otros informes en nuestra casa.—Adolfo Bullrich y Cía. a23

"LAS ACACIAS" EN NECOchea. En 5 lotes. A 2 1|2 leguas de la estación Ramón Santamarina, a 3 de Energía y a 4 de San Cayetano (F. C. S.). Tierra excelente y agua de primer orden. El pago podrá efectuarse, una tercera parte al contado, otra tercera parte a un año y la otra tercera parte a dos años de plazo, con pagaré hipotecario e interés de 7 ojo anual, por semestres anticipados.
EL SABADO 7 de mayo a las 15, en nuestro escritorio en la sucursal Necochea. En conjunto linda por tres costados con Defferrari y por el otro con Picabea. El casco de la estancia (lotes 1, 2 y 3) se venderá en una sola fracción de 275 hectáreas. Está alambrado en su perímetro y dividido en tres potreros. Tiene casa habitación con 4 dormitorios, comedor, baño, cocina, despensa, pieza para servicio y otras comodidades. Un galpón de material, 2 piezas para peones, carpintería y cocina. Quesería con 3 piezas, pileta, bomba, corrales para ordeñar, etc., molinos con tanque australianos y bebederos de hierro, monte, huerta, etc. Además, instalaciones para cerdos, gallineros, pesebres, bañadero de ovejas y diversas mejoras. Base para este lote, $ 260 m|n la hectárea. Los otros cuatro lotes miden de 100 a 115 hectáreas. Están alambrados en su perímetro. Base $ 220 m|n la hectárea. Se entregarán desocupados. Se revisan por R. Santamarina, dirigiéndose en el establecimiento al Sr. Alegre. Exigiremos el 8 ojo a cuenta de precio y el 2 ojo de nuestra comisión. Otros informes y planos en nuestra casa, Florida 269 y 273.—Adolfo Bullrich y Cía. a17

EN ARRECIFES — A 4 cuadras de la estación Viña, (F. C. C. A.). 145 hectáreas que son parte del campo conocido por de Macnab, dando frente al camino general que lo separa de la vía del F. C.; y frente también a un camino vecinal. Es tierra especial para tambo o invernada con ricos pastos naturales. Base, $ 500 m|n la hectárea. Pagaderos: 50 ojo al contado, 25 ojo a un año y 25 ojo a dos años de plazo con hipoteca e interés de 7 ojo anual por semestres anticipados.
EL VIERNES 29 de abril, a las 15, en nuestra casa, Florida 269 y 273. Linda camino general de Viña a Arrecifes, en medio con vías del F. C. C. A., Tomás B. Holway y herederos de Macnab. Está alambrado y tiene un puesto de material de 2 piezas y cocina. Se halla arrendado para tambo al señor Francisco Zavaleta, con contrato hasta el 30 de junio próximo. Exigiremos el 8 ojo a cuenta de precio y el 2 ojo de comisión. Otros informes y planos, solicítense en nuestra casa, Florida 269 y 273.—Adolfo Bullrich y Cía. a7

"EL CHAÑAR", EN VILLA Valeria, F. C. P.—2.256 hectáreas, de las cuales 1.200 alfalfadas, 600 de campo mestizo (alfalfa y gramilla), 300 de rastrojo de centeno y 300 de campo natural muy empastado. Con agua de primera calidad de 3 a 5 metros. Dista 10 y 11 leguas respectivamente de Villa Valeria (F. C. P.) y Buena Esperanza y se encuentra próxima al límite de Córdoba y San Luis. Base pesos 98 m|n. la hectárea, pudiendo solicitarse facilidades de pago con anterioridad al día del remate.
EL MIERCOLES 27 de abril, a las 15, en nuestra casa, Florida 269 y 273. Linda con Ibarra, Gutiérrez, Eppens Hnos. y Della Valle. Está alambrado en su perímetro y dividido en 14 potreros y 4 potreritos, con buenas líneas. Tiene 6 molinos "Samson", con sus correspondientes tanques y bebidas, buena casa habitación, jardín, etc., casa para capataz, para peones, galpón, corrales y manga de aparte y todas las mejoras necesarias para su explotación. Se revisa por Villa Valeria, dirigiéndose a nuestro representante en ésa señor Eduardo M. Rodríguez, quien facilitará los medios de trasladarse al establecimiento, donde serán atendidos por el encargado señor Jorge Bryar. Exigiremos el 8 ojo a cuenta del precio y el 2 ojo de nuestra comisión. Por informes y planos, dirigirse a nuestra casa, Florida 269 y 273.—Adolfo Bullrich y Cía. a6

Salaberry y Bercetche
Defensa 188, Bs. Aires — Córdoba 935, Rosario — Gral. Pinto 729, Tandil v25

LOS AFAMADOS CAMPOS de América, 2.900 hectáreas de campo flor y alfalfado, que constituyen el establecimiento La Atrevida, a 2 leguas de América, F. C. O., y 1 1|2 de Fortín Olavarría, F. C. L. P. a M. V. (partido de Rivadavia). En lotes de 1.120 a 160 hectáreas. Base, pesos 300, a largos plazos.
EL JUEVES 28 de abril, a las 15, en nuestra casa central, Defensa 188. Detalle: Sección A: lote número 1. Casco de estancia compuesto de 1.178 hectáreas, de las cuales 600 alfalfadas, el resto rastrojos de avena, divididos en 15 potreros, 4 molinos con sus tanques, casa principal, galpón, bretes, corrales, bañaderos, silos herrería, etc.
SECCION B: 723 hectáreas de las cuales 600 alfalfadas y el resto rastrojos de avena, 6 potreros, 3 molinos con sus tanques y bebidas. Horno con 60.000 ladrillos. Se venderá en 3 lotes de 190 a 306 hectáreas cada uno divididos en 2 potreros con 1 molino en cada lote.
SECCION C: 526 hectáreas totalmente alfalfadas en 6 potreros con 2 molinos, tanques y bebidas en 3 lotes de 156 a 187 hectáreas divididas en 2 potreros cada uno.
SECCION D: 457 hectáreas la fracción mejor del establecimiento y que linda con las chacras de Fortín Olavarría con 279 hectáreas alfalfadas y 1 potrero espléndido de rastrojos de avena con varios silos en 2 lotes de 178 hectáreas con un molino en cada lote, 1 todo alfalfado.
LINDEROS: Al N. Suárez Arana y Lescano; al S. chacras de Fortín Olavarría y señor Chorra; al O. sucesión de Echamendi y Naón y al E. Lescano y Saillés.
Dada la forma regular del campo y de sus respectivas secciones en que se ha fraccionado en cada una de ellas puede formarse hermosas estanzuelas, pues en su totalidad son tierras excepcionales por su gordura y capacidad productivas, existiendo únicamente 50 hectáreas de bajo y el resto puede calificarse de campo flor sin desperdicio. Sus aguas son excelentes en todos sus potreros. Condiciones de pago: 44 ojo al contado dentro de los 25 días de realizada la venta, el saldo en 4 cuotas del 14 ojo cada una a 1, 2, 3 y 4 años de plazo con el 8 ojo de interés pagaderos por semestres anticipados y garantía hipotecaria. Escrituras ante la escribanía de Leandro García (hijo) y Sinforoso Canevari, en Buenos Aires. Entrega dentro de los 45 días subsiguientes a la fecha del remate, con sus lotes perfectamente amojonados. Para revisarlo dirigirse al Hotel América donde encontrarán autos para conducirlos al establecimiento. Solicítese carta orden en nuestras oficinas. Comisión 2 ojo. Seña 8 ojo. Títulos perfectos. Informes a nuestra casa, Defensa 188, Buenos Aires.—Salaberry y Bercetche. v25

Angel Velaz & Cía.

JUDICIAL — Casa ORO 2135. —Consta de vestíbulo, sala, 4 habitaciones, baño y terraza. Terreno de 10 varas por 35.73 y 33.24 varas, "ad-corpus". Base $ 28.000 m|n. Venta ordenada por el señor Juez en lo Civil del departamento del Centro de la provincia de Buenos Aires, Dr. Argañaras, secretaría Mallea, juicio O'Connor.
EL DOMINGO 1.o de mayo a las 15, en la misma. Seña 10 ojo. Comisión 2 ojo. Informes en nuestra casa, San Martín 329.—Angel Velaz y Cía. a24

EN LAS BARRANCAS DE BELGRANO
v26

Arribeños 1539. Notable terreno que mide 42 varas de frente por 81.13 varas de fondo. Superficie: 3409.56 varas cuadradas. Base, $ 30 la v. c. con adoquinado pago.
EL MIERCOLES 4 de mayo, a las 15, en nuestra casa, San Martín 329.—Angel Velaz y Cía. v26

Luis Risso
Cangallo 666

EN RAMOS MEJIA. A 5 $ por mes, 26 lotes en 80 mensualidades, transferido para el 1.o de mayo. Informes y planos, Cangallo 666.

Carlos Olmi

LA REGION DE TOSTADO. —Estancia completamente formada. Alambrada y con excelentes mejoras. Campo especial, apto para agricultura, especial para maíz y ganadería, con agua de primer orden, analizada. Con cédulas nacionales. Sobre la estación Fortín Inca, F. C. C. N. Tratándose de un establecimiento de valor anticipamos este aviso preliminar el cual ampliaremos oportunamente, fijando la fecha del remate, que se anunciará con toda anticipación. Mientras, solicítense datos y planos a Carlos Olmi, Reconquista 353, U. T. 3290, Avenida. v27

LOMAS DE ZAMORA. Ofrecemos 3 magníficas casas centrales, cerca de la estación, con amplias comodidades. Fecha y detalles oportunamente. Mientras solicítense datos por carta, teléfono o personalmente a Carlos Olmi, Reconquista 353, U. T. 3290, Avenida. v27

Adolfo M. Sanabria

EN VELEZ SARSFIELD — Casa calle Tapalqué 5027, a 2 cuadras de las avenidas Directorio y Provincias Unidas, con tranvía 48 a plaza Mayo. Tres piezas, piso pino tea, cocina y w. c., galería, patio piso mosaico, jardín al frente, edificación sólida en cal, carpintería de cedro. Terreno 8m66 de frente, 20m02 en el N. E. y 19m87 en el S. O. En la misma
El SABADO 30 de abril, a las 16. Base, $ 1.700, con facilidades de pago. Títulos perfectos, escritura ante Arturo M. Sanabria. Seña 8 ojo. Comisión 2 ojo. Escritorio Perú 175, U. T. 2854, Av.—Adolfo M. Sanabria. v30

PUBLIO MASSINI y Cía.

CASA NUEVA. — CARLOS Calvo 547, entre Bolívar y Perú. Puede entregarse desocupada. 13 1|2 varas de frente por 28 de fondo, (ad corpus). Edificio en cal, techos de azotea, frente moderno, puerta de calle al centro, un balcón a cada lado, hall, 3 salas, comedor, 4 dormitorios, baño instalado, cocina, pieza de servicio, cloacas, aguas corrientes, instalación eléctrica embutida, gas, cielorrasos de yeso, pisos de pino tea encerados, puertas y celosías de cedro, mosaicos, zaguán revestido de mármol, todo, puede decirse, nuevo. Para visitarla es indispensable una tarjeta de n. casa y solamente de las 14 a las 16 horas. Base, $ 32.000 m|n., pagaderos mitad al contado y mitad a un año con garantía hipotecaria de la misma finca y 8 1|2 de interés anual.
EL MIERCOLES 27 de abril, a las 15, en n. casa, 481 San Martín 485. Títulos perfectos. Seña 8 ojo. Comisión 2 ojo. Informes en nuestras oficinas.—Publio Massini y Cía. v27

POUP PURRI: Liquidación de saldos, desde campo en Mendoza, hasta lotes en el Balneario Quequén. A liquidar por lo que ofrezcan, sean pesos o centavos. Hay que vender. A saber:
7506 HTS. EN MENDOZA: Departamento San Rafael. Tierra con aguada propia, apto para cría de hacienda, lindando con la Pampa de la Matancilla. Base $ 2 m|n. la hectárea, pagadero: 1.a parte al contado, 2.a a seis meses, 3.a a un año, sin interés; en tres lotes con opción. Títulos perfectos.
MAR DEL PLATA: 4 lotes en la manzana EE de la chacra 179. 6.000 vs. cds. por los centavos que ofrezcan. A una cuadra de la vía del F. C. S.; 1a. parte al contado, resto a seis y 12 meses, sin interés.
DOS CHACRAS EN LA PAZ: Provincia de Mendoza, sobre el río Tunuyán, próximo a la estación Alpatacal. Superficie de cada una 18 hectáreas y 75 áreas y 13 Hts. 25 As., con opción. Base $ 30 m|n. la hectárea, 1.a parte al contado, saldo a seis y doce meses, sin interés.
A 10 MINUTOS DE CONSTITUCION: Dos lotes en Talleres F. C. S. de 600 varas cuadradas cada uno. Manzana GG. Base pesos 0.50 m|n. la vara, mitad al contado y mitad a seis meses. Calles Entre Ríos entre Roma y Garibaldi.
EN AÑATUYA, F. C. C. N.: Provincia de Santiago del Estero, dos solares esquina frente a la plaza. 3125 varas en conjunto. Base $ 0.60 m|n. la vara cuadrada; mitad al contado y mitad a 6 meses.
EN QUEQUEN: 4 lotes en la manzana K, próximo a la estación, 10.600 varas en conjunto. Base $ 0.16 m|n la vara cuadrada. Tercera parte al contado, tercera a seis meses y tercera a un año de plazo, sin interés.
EL MIERCOLES 27 DE ABRIL, a las 15 en nuestra casa, 481, San Martín 485. Exigiremos 8 ojo de seña y 2 ojo de nuestra comisión. Solicítense planos e informes en nuestras oficinas.—Publio Massini y Cía. v27

PROPIEDAD DE RENTA, nueva.—Calle Bolívar, frente al O. números 1003|12, esquina Carlos Calvo, frente al N., núms. 488|500. Edificio de dos pisos. Varios negocios en la planta baja y dos casas de familia en los altos. Todo mampostería en cal, tirantería de hierro, mármoles, mosaicos, carpintería, herrajes, instalación eléctrica, todo de primera calidad. Distribución interior muy amplia, apropiada, y los frentes a ambas calles y a la ochava, es severo, elegante y moderno. Rédito, con alquileres susceptibles de aumento, $ 1.050 m|n mensuales, o sean pesos 12.600 m|n al año; todo el gasto que soporta de impuestos, contribución territorial, etc., son $ 1.100 al año, resultando un remanente de $ 11.500, para responder a la renta de $ 80.000 m|n de ojo que tiene de base para el remate, y de los cuales puede dejar el comprador 50.000 al 23 de febrero de 1922 en hipoteca, con el 8 ojo de interés anual, cancelable en cualquier momento. Títulos perfectos. El terreno mide: 9v50 frente a Bolívar, 6v92 en la ochava, 18v50 frente a C. Calvo y 16 v. y 23v23 en sus respectivos contrafrentes. (Ad-corpus).
EL MIERCOLES 27 de abril, a las 15, en n. casa, 481 San Martín 485, venderemos esta propiedad por cualquier cosa que exceda de la base indicada. Para visitarla, puede hacerse todos los días de 10 a 12 y de 14 a 17, con tarjeta de n|casa. Informes y otros datos en n. oficinas. Seña 8 ojo. Comisión 2 ojo.—Publio Massini y Cía. v27

AL NORTE — RODRIGUEZ Peña 2021, entre Posadas y Leandro Alem, una linda cuadra bien edificada; casa que sin ser moderna, es refaccionable y produce renta. Terreno de 10 varas por 72 de fondo. Base de venta $ 20.000 m|n al contado. No tiene contrato de locación, puede visitarse en cualquier momento. Si el comprador necesitase plazo, le podremos proporcionar en hipoteca hasta la mitad del importe al interés corriente en plaza.
EL MIERCOLES 4 de mayo a las 15, en nuestra casa San Martín 481 al 85. Títulos perfectos. Seña 8 ojo. Comisión 2 ojo. Informes en nuestras oficinas.—Publio Massini y Cía. v25

Giménez Zapiola, Panelo y Cía.

A PLAZOS. — EN MERCEdes. 360 hs., 92 As., 85 cs., a 1 1|2 legua al NO. de Franklin, F. C. P., y a 7 de la ciudad de Mercedes a la que está unido por buen camino. Linderos: Al NE., S. Unzué; Al SO., J. C. Montoya; al SO., P. y M. Whelan y al NO., W. Mc. Loughlan y A. Cefosino. Campo alto, parejo, sin desperdicio, apto para agricultura y ganadería, con buenos y abundantes pastos, agua dulce a 3 mts. de profundidad. Tiene 33 cuadras más o menos, alfalfadas y 15 cuadras sembradas con lino, 2 poblaciones con monte, alambrados y jagüeles, todo en buen estado. Base $ 270 la hectárea.
EL VIERNES 29 de abril, a las 15 h., en nuestro hall. Reconoce contrato de arrendamiento que el comprador deberá respetar, por 4.500 anuales con vencimiento en abril de 1924, según el cual el arrendatario debe entregar el campo con 75 cs. alfalfadas. El comprador podrá abonar tercera parte al contado, 3a. a 1 año y 3a. a 2 años de plazo, con 8 ojo de interés y garantía hipotecaria en cuyo caso escritura por los escribanos Sres. Turio y Spinosa. Seña 8 ojo y 2 ojo de comisión en efectivo. — Giménez Zapiola, Panelo y Cía. Florida 239. a22

SOBRE CONSTITUCION. — Achupallas 1073, entre B. de Irigoyen y Lima, (altura del 1200) a una cuadra de la plaza Constitución. Mide: 8v75 de frente por 40v30 de fondo. Superficie: 272.22 v. c. Edificio: sala, comedor, tres dormitorios, pieza de servicio, cocina, patio, fondo. Construcción sólida en buen estado, cielorrasos yeso. Carpintería de cedro, pisos pino tea, etc. Está desocupada. Visítese de 8 a 10 y de 14 a 16. Base $ 14.000. Podrán dejarse $ 10.000 en hipoteca conviniendo previamente las condiciones.
EL VIERNES 29 de abril a las 15 horas, en nuestro hall. 8 ojo de seña y 2 ojo de comisión en efectivo.—Giménez Zapiola, Panelo y Cía., Florida 239. a21

JUDICIAL.—Gran terreno con frente a las calles Suárez y Zavaleta. Próximo a la estación Ingeniero Brian de cargas, F. C. O., a media cuadra de la Avda. Amancio Alcorta (adoquinada). Según mensura mide: 110m20 de frente al NE. sobre Suárez, 38m80 en su otro frente al O. sobre Zavaleta; 18m08 en el costado N. y NO., 81m en el S., 21m20 en el SO. y 50 m. en el S. y 2m50 en el SE., es de forma irregular con una superficie según mensura de 3576.40 m|c. Base, $ 9.537.06.
EL DOMINGO 8 de mayo, a las 16 h. en el mismo.
OLAVARRIA No. 2808|10, esquina Luzuriaga, una cuadra de Avda. Vélez Sarsfield, 4 de Amancio Alcorta, éstas con varias líneas de tranvías. Próximo a la estación Vélez Sarsfield del F. C. P. B. A. adoquinado en sus frentes. Según mensura mide: 33m80 de frente al N. sobre Olavarría, 16m75 en su otro frente al E. sobre Luzuriaga; 15m en el SE. y 34 m en el SO. Debiendo descontarse en la esquina una ochava de 6m. Superficie según mensura: 538.90 m|c. y según título 402 m|c. Tiene 4 piezas de madera. Base $ 5380.
EL DOMINGO 8 de mayo, a las 15h., en el mismo.
TERRENO ZAVALETA ENTRE LA DE PUENTE ALSINA Y EL RIACHUELO. Linda con la casa No. 788. Próximo a la estación Ingeniero Brian de cargas del F. C. O, y a media cuadra de Avda. Amancio Alcorta (adoquinada). Según mensura mide: 19m80 de frente al SO., 80m80 en el costado NO., 27m en el contrafrente al NE. y 106m30 en el costado SE. Superficie según mensura 1421.95 m|c. Base $ 1.895.94.
EL DOMINGO 8 de mayo, a las 16h. en el mismo. Por orden del Sr. Juez de 1ra. Instancia Dr. Meléndez, (hoy juzgado del Dr. Gras) secretaría J. F. Oderigo, a propuesta de partes en los autos Martínez Guzmán José, su concurso. 8 ojo de seña y 2 ojo de comisión en efectivo.—Giménez Zapiola, Panelo y Cía., Florida 239. a24

PIETRANERA y Cía.
v26

JUDICIAL — TERRENO calle Laguna entre Ramón L. Falcón y Provincias Unidas. Orden del señor juez doctor Kappenbach, secretario doctor Alberto C. Oderigo, en el juicio Raúl Pietranera contra Federico P. Spinetto, cobro hipotecario. Base de la mitad proindivisa, $ 4.000.
EL DOMINGO 8 de mayo a las 16. Mide 16m45 de frente al O. por 100 mts. 58 de fondo al E.; teniendo un martillo a su favor en el costado Norte que empieza a los 51 mts. 52 de la línea de la calle, de 16m45 por 48m93. Superficie total, 2.465 m. c. 40. Corresponde a la mitad proindivisa 1.232 m. 70. Es el lote No. 52. Seña a cuenta de precio 8 ojo. Comisión 2 ojo. Informes Av. de Mayo 634.—Pietranera y Cía. v26

F. González Elizalde
San Martín 92.—U. T. 1592, Avda.

LOS TERRENOS CENTRAles, sobre los tranvías en combinación con el subterráneo y entre edificación o sea en el centro de Flores, 65 lotes con frente a las calles Av. Jonte y Caracas, Gavilán e Indio. Base $ 2 la v. c., en 60 meses, sin interés.
EL DGO. 15 de mayo, a las 15, allí. Después detalles. Datos: San Martín 92. v29

PARA LEVANTAR una gran construcción, en el centro mismo de Flores y sobre la Av. Rivadavia y subterráneo, 2 notables terrenos San Ramón (hoy José Martí) No. 35. Mide 14.50x64. Base, $ 15 la vara.
EL DOMINGO 8 de mayo a las 15, allí, después detalles. Datos, San Martín 92. v29

EN EL CENTRO MISMO de Villa Urquiza y entre grandiosos edificios y con frente a la Av. Monroe, 2 terrenos: hay adoquinado, vereda y cerco. Avenida Monroe entre Donado y Acha. Base, $ 8 la v|c., muy baratos.
EL DOMINGO 8 de mayo a las 16, allí, después detalles. Datos, San Martín 92. v29

Ayerza, Cullen y Seoane

JUDICIAL — PROPIEDAD calle Independencia N.o 2936. Buen chalet de 2 pisos, compuesto de 10 piezas y dependencias, edificado en un gran terreno que mide 21.53 vs. de frente al N. por 65.81 vs. de fondo, o sean 1.416.78 vs. cs. Buena posición al Sur y puede dar una renta que no está en proporción con su ínfima base. Base 2|3 partes de su tasación, o sean $ 26.930.46 m|n.
El MIERCOLES 27 de abril, a las 15, se rematará en n. casa, 183 Defensa 193, por orden del señor juez doctor Adolfo Casabal y como perteneciente a los autos sucesorios de doña Magdalena Benedit de Zabalía, que tramita por la secretaría del doctor E. Peña. 8 ojo a cuenta de precio, 2 ojo de comisión. Más datos a la secretaría nombrada o a nuestra casa 183 Defensa 193. a23

Saúl Z. Herrera
Perú 187. U. T. 6731 Avenida

¡SIN CARTEL!... — Extra Judicial. ¡Casa de ocasión! Muy barata. Avenida Alvarez Thomas 1394, esq. Del Colegio 1291. Base, $ 3.500, a plazos. Edificio de sala al frente con balcón, 2 dormitorios, baño, cocina, galería, árboles frutales, etc. Al frente eléctrico 90. A 1 c. de la estación y de la Av. El Cano. Visítese.
El JUEVES 28 de abril, a las 16, en mi casa central. a21

¡SIN CARTEL!... — Extra Judicial. La casa más linda del barrio. ¡Una espléndida pichincha! Calle Del Colegio 1287. Base, $ 3.000 a plazos. Edificio de 3 dormitorios, baño, cocina, w. c., galería, c. de yeso, mosaicos, plantas, etc. A 30 vs. de Alvarez Thomas (con eléctrico) N.o 96. Visítese a toda hora.
El JUEVES 28 de abril, a las 16, en mi casa central. a21

VERA 97 ESQ. FRIAS. A 1 C. de Corrientes. Regia casa de 4 habitaciones, baño, cloacas y adoq. en sus dos frentes. Base, 8.000 $, a plazos. Visítese.
EL DGO. 8 de mayo, a las 15. v30

CORRALON CENTRAL ...! Calle Pavón 2945, de 10x50 vs. Base, 18.000 $ a plazos. Edificio de sala, 6 dormitorios, caballeriza y altillo.
EL DGO. 8 de mayo, a las 14.30. v30

TERRENOS

¡SIN CARTEL!... — Extra Judicial. 1 terreno en 120 meses. A 1 cuadra de la Av. La Plata y Chiclana (con eléctrico 10 y 27) en combinación subterráneo. Calle Fournier entre Sorquín y Corrales, lote 18 manzana (R). Mide 10x23 vs. Base, $ 5 por mes el lote. Algo sorprendente y al alcance del más modesto obrero. Pidan planos de esta gran ocasión.
El JUEVES 28 de abril, a las 16, en mi casa central. a21

¡SIN CARTEL!... — Extra Judicial. Para especular. 144.170 v|c. En Bahía Blanca, algo increíble para ganar una fortuna. Base, $ 800 por el todo, lo que costó $ 100.000. Villa Esther, frente al pueblo y Villa Virginia, sobre el empalme "Grumbein" y al paso comercial a nivel del F. C. Sud a Tres Arroyos. Pidan planos.
EL JUEVES 28 de abril, a las 16, en mi casa central. a21

4 LOTES EN 120 MESES — A 2 cuadras de la estación Villa Luro; del F. C. O. y a 4 de Rivadavia. Base pesos 5 por mes el lote, calle Moliere esquina San Julián y Víctor Hugo esquina San Matías. Parejo alto y todo edificado con cloacas y luz eléctrica al frente. Pidan planos.
EL JUEVES 28 de abril a las 16 en mi casa central. a23

2 LOTES EN 40 MESES. En Villa Luro, sobre la estación del F. C. O. (electrificado) y 4 c. de Rivadavia con el eléctrico No. 2. Calle Cervantes, entre Marón y Av. Gaona, lotes 17 y 18, de 10x30 y 10x36 vs. Base, $ 3 la v|c. Parejo alto y todo edificado. Pidan planos.
EL DGO. 1 de mayo, a las 10.30. a24

EN ITUZAINGO F. C. O. Al Norte de la estación, 10.260.90 v|c., frente a la quinta del doctor Novaro con frente a las calles Camino Real a Puente Márquez y calle en medio con Villa Ariza. Base, $ 20 cts. la v|c. a liquidar, con cerco en toda su extensión, árboles frutales, parral, pozo bomba y malacate. A 1 c. del tranvía. Pidan planos.
EL DGO. 1 de mayo, a las 15, allí. a24

7 LOTES CENTRALES!... — A plazos. En lo chic de Flores, Av. Nazca esquina Morón, rumbo N. y E. Base, $ 6 la v|c., a 2 años de plazo, ubicación descollante y de inmenso valor, con adoq. pago, cloacas y luz eléctrica al frente. Pidan planos.
EL DGO. 8 de mayo, a las 16.30, (en los mismos). v30

Gabriel Lagleyze y Cía.

CHACRAS en Venado Tuerto —Con cédulas y otras facilidades de pago. Posesión inmediata. 1.800 hectáreas, casi totalmente alfalfadas, que comprenden parte del establecimiento "San Bernardo". Venta en 32 lotes de 13 a 189 hectáreas. En el deslinde de la provincia de Buenos Aires y en el centro de las más florecientes colonias de la provincia de Santa Fe. Sobre la estación Villa Cañás (F. C. P.), a legua y media de Otto Bomberg (F. C. C. A.), a 2 de Runciman y María Teresa (F. C. Rosario a Puerto Belgrano) y a 7 de Venado Tuerto. Campo riquísimo, de altas condiciones tanto para agricultura como para ganadería, con agua excelente a 4, 5 y 6 metros de profundidad. Venta con opción. Base $ 390 la hectárea. Mitad al contado y mitad a uno y dos años de plazo con pagarés hipotecarios y 7 ojo de interés, por semestres anticipados. La mayor parte de los lotes reconocen a favor del Banco Hipotecario Nacional una hipoteca de $ 000 aproximadamente por hectárea, en cédulas argentinas, que se deducirán de la parte a plazos, debiendo el comprador tomarlas al tipo de plaza del día anterior al de la venta, devolviendo al vendedor las sumas amortizadas y los servicios satisfechos por anticipado.
EL JUEVES 5 de mayo (fiesta) a las 11 horas, en el hotel Sartori de Villa Cañás. Todos los lotes están medidos y amojonados y se entregarán inmediatamente a los compradores. Si visitan por Villa Cañás, allí estará a la llegada de los trenes el automóvil del establecimiento. Títulos perfectos. Escrituras dentro de los 20 días de la fecha de efectuado el remate por ante la oficina del señor Andrés Pinto, del Banco Hipotecario Nacional, sucursal Rosario. Seña 8 ojo. Comisión 2 ojo. Solicítense planos a nuestro escritorio, Sarmiento 332.
Nota: El mismo día a las 13 horas y sobre el campo se liquidarán las haciendas, máquinas agrícolas, útiles de labranza y demás existencias del establecimiento. — Gabriel Lagleyze y Cía. v4m

Carlos S. Velarde

ESPLENDIDO PETIT HOtel y negocio en la planta baja, es decir, para habitación y renta, en lo más central y valioso de la capital, Maipú 861|63, entre Córdoba y Paraguay, soberbia construcción y distribución. Obra del reputado arquitecto Sr. Arturo Prins, con cédulas y grandes plazos. Base $ 148.000, incluso 75.000 cédulas hipotecarias argentinas a estilo de plaza y el resto 1|2 al contado y 1|2 a dos años con el 8 ojo de interés. El local de negocio reconoce un contrato de locación a razón de 4.800 $ anuales. El petit hotel está desocupado y listo para habitar.
EL VIERNES 6 de mayo, a las 15, sobre la misma propiedad. Próximamente detalles completos. Visítese todo el día. Más datos, Cangallo 536. v25

ALCHOURRON Hnos.
SARMIENTO 442|48 — BUENOS AIRES

PETIT HOTEL MODERNO Ombú 376, entre Corrientes y Sarmiento, a 5 cuadras de Callao, regia construcción, hecha a todo costo, en terreno de 5.68 por 15.15 metros. Ad corpus. Base 100.000 pesos moneda nacional c|l. Llave en mano. Venta por orden y cuenta de su dueño.
EL JUEVES 28 de abril a las 16 horas en nuestro escritorio, Sarmiento 442|48. Detalles: Primer piso, Sala, escritorio, comedor, fumoir, jardín de invierno, office, toilette, hall con espléndida escalera de roble para el 2.o piso. Segundo piso: 4 dormitorios, pieza de costura, vestíbulo y baño. Tercer piso: 2 piezas, cuarto de baño, vestíbulo, gran terraza con pileta para lavar. Subsuelo: 2 piezas, cocina, antecocina, despensa, carbonera, caldera de calefacción, patio y baño de servicio. Pisos parquet, herrajes extranjeros, zaguán con gran revestimiento de mármol. Títulos perfectos, los que puedan ser examinados en nuestra casa. Escrituración dentro de los 20 días de la venta y la entrega de la casa desocupada, en seguida de ser escriturada. Del comprador exigiremos el 8 ojo a cuenta de precio y el 2 ojo de nuestra comisión. Horas de visita de 10 a 12 y de 14 a 17 todos los días. Más datos en nuestra casa.—Alchourron Hnos. a15

José Bacigaluppi e hijo

500 LOTES en Avellaneda. — Pasando puente Alsina. Rodeando la parada Diamante del F. C. Midland, la primera después de Puente Alsina. Base, $ 2 por mes el lote, en 100 mensualidades, sin interés, dándose posesión inmediata y escrituras definitivas en seguida. Son 500 lotes de todas medidas, rodeando la parada Diamante, del F. C. Midland que cuenta actualmente con 14 trenes diarios. Conocidos por Villa del Valle. Rodeados de edificación y de importantes establecimientos industriales, como el de Campomar y otros donde trabajan centenares de obreros que dan gran movimiento y mucha vida a toda esa zona vasta y laboriosa. Están próximos a las villas Bunge, Caraza y Fiorito, de las que ha surgido mucha edificación y distan 3 minutos solamente de Puente Alsina, hasta donde llegan los tranvías 47 y 55 del Anglo Argentino y los del puerto. A los obreros de esa zona les recomendamos muy especialmente estas tierras, pues con unos insignificantes pesos mensuales podrán adquirir la parcela de tierra en que edificar la casa propia, la que estará a un paso de donde trabajan. Es tierra de porvenir incuestionablemente. Se exigirán 3 mensualidades y 2 ojo de comisión en el acto del remate y 3 más al recibir la libreta respectiva, y las restantes mes a mes. Descuento del 25 ojo a los que abonen al contado. Visítense. Datos a San Martín 56, José Bacigaluppi e hijo.
EL JUEVES 28 de abril, a las 15, en nuestra casa, San Martín 56. a19

REGIA CASA EN FLORES! En una ubicación excepcional! Calle Curapaligüe 154, entre Ramón Falcón y Juan Bautista Alberdi. A 1 cuadra de las avenidas Rivadavia (6100) y Carabobo. Barrio exclusivamente de familias. Base ínfima $ 25.000. Renta fácil $ 260 al mes. Se entregará desocupada. Mide 10 por 45v03 y 43 v87. Ad corpus. Edificio sólido y moderno, consta de zaguán con mármol, cancel, vestíbulo, sala con balcones y frente imitación piedra, 3 amplios dormitorios, galería, comedor, baño, cocina, w. c., lavadero, fondo y pieza en altos. Carpintería de roble, cedro y pino, pisos tea, cielorrasos yeso, patios mosaico fino, etc. Cloacas y adoquinado pago. Visítese. Datos a José Bacigaluppi e hijo, San Martín 56.
El SABADO 30 de abril, a las 16.30, en la misma. a21

JUDICIAL. — PROPIEDAD, calle San José 1664 al 68, entre las de Brasil y Garay. Mide su terreno: 8m66 de frente por 32m10 y 30m50 de fondo. (Superficie 274.18 m. c.). Edificio de altos y bajos, compuesto la planta baja de sótano, sala, 3 dormitorios, comedor, baño, toilett, pieza servicio y el piso alto consta de sala, escritorio, vestíbulo, 3 dormitorios, comedor, baño, toilette, pieza servicio. E cal. Aguas corrientes, luz eléctrica, cloacas y adoquinado. Base, $ 55.000 m/n. Juez doctor U. F. Padilla, secretario doctor F. Conde. Sucesión Pedro David Raffo. Se exigirá 8 ojo a cuenta de precio y 2 ojo de comisión. Datos a la secretaría actuaria o a nuestra casa, San Martín 56. — José Bacigaluppi.
EL MIERCOLES 27 de abril, a las 13.30, en la misma. a12

GAZCON 74. — Base $ 12.500. Para vivir...! Casa muy barata en el mejor barrio de la ciudad. Al lado de la Av. Rivadavia (altura 4000) y entre las estaciones Medrano y Río de Janeiro del subterráneo. Mide 8v22 por 20 vs. "Ad-corpus". Zaguán, cancel, vestíbulo, sala, 3 dormitorios, baño, cocina y pieza en altos. El adoquinado actual que es reconstruído es por cuenta del comprador. Tiene cloacas, aguas corrientes y luz eléctrica. Renta $ 150 al mes, con contrato hasta octubre de 1921. La base de 12.500 $ es definitiva. Datos a San Martín 56.—José Bacigaluppi e hijo.
El SABADO 30 de abril, a las 15, en la misma. a21

ALSINA ESQ. MISIONES.— Un negocio brillante! 3 casas independientes en un lote. Base irrisoria $ 35.000, incluso 24.000 cédulas. ¡Se adquiere pues con 11.000 $! Renta actual sin contrato. $ 480 al mes. (5760 $ anuales). Mide 15 varas a Alsina No. 2699 por 28v33 a Misiones Nos. 190 al 96. (425 v. c.) Ad corpus. Una casa de negocio y familia en la esquina, compuesta de salón de negocio, con vidrieras, 2 salas a la calle, cocina, w. c., y pieza alta y 2 casas de familia sobre Misiones, compuestas cada una de: sala, 2 habitaciones, cocina, w. c., pieza en altos, zaguán y cancel. Construcción antigua pero muy sólida. Afirmado de asfalto y de madera pagos, cloacas, etc. La ubicación no requiere elogios, baste decir que está entre las plazas Once y Congreso, sobre la Avs. Rivadavia, Pueyrredón, Belgrano y Entre Ríos. Visítese. Datos a San Martín 56.—José Bacigaluppi e hijo.
El SABADO 30 de abril, a las 15.30, en la misma. a21

27 lotes en Villa del Parque.— Los terrenos de Cambiasso. En una de las más interesantes ubicaciones de la floreciente villa. Frente a las calles Tinogasta y Esperanza. A 4 cuadras de los tranvías 85 y 86 y a 6 de la estación. Entre edificación compacta. Lotes de todas medidas. Se venderán en 100 meses, sin interés con base de 10 $ por mes el lote. Después detalles, entretanto pidan planos a San Martín 56.—José Bacigaluppi e hijo.
EL DGO. 8 de mayo, a las 15. Tren gratis de Retiro. v30

AVISOS NUEVOS

(Transferido)

80 LOTES EN SAAVEDRA. En el límite del municipio. En 100 mensualidades, sin interés y base muy ínfima de $ 5 por mes el lote. Sobre las avenidas Circunvalación y Del Tejar y lindando con las vastas poblaciones de las importantes villas California y Martelli. Dan frente a los espaciosos caminos reales a San Martín y a San Isidro, los que por ser directos a estos pintorescos pueblos, son los preferidos por el enorme tráfico que circula incesantemente. Existen varios proyectos de tranvías, que de realizarse cruzarán este hermoso paraje que se distingue por la elevación del terreno, por su proximidad a la estación Luis M. Saavedra, del F. C. C. A., de la que dista pocas cuadras, lo mismo que de las líneas del F. C. C. C. Se exigirán 3 mensualidades y 2 ojo de comisión en el acto del remate y 3 más al recibir la libreta respectiva. Visítense. Datos y planos a San Martín 56.
EL DGO. 1.° de mayo, a las 15, en los mismos. Tren gratis de Retiro, (F. C. C. Córdoba), a las 14.20. v1m

Banco Hipotecario Nacional

EL JUEVES 28 DE ABRIL, en su local, a las 15. Casa de departamentos de gran renta. Talcahuano Nos. 424, 426, 428 y 430, inmediata a los tribunales, consta de sótano, planta baja, cinco pisos altos y azotea. Nos. 424 y 430 Dos salones para negocio. No. 426. Corredor que da a los siguientes departamentos interiores, cuya distribución es la siguiente: piso bajo y cinco altos, cada piso consta de 3 departamentos de 3 piezas y uno de 4, cocina a gas, w. c., etc., servicio de ascensor con abundante luz. No. 428. Entrada a los departamentos del frente, consta de cinco pisos altos, en cada piso hay dos departamentos independientes de 4 y 5 piezas cada uno, con dependencias. En la azotea piezas y cocina para el portero. El terreno se compone de dos fracciones que unidas miden m. 11.40 de frente por m. 47.05 de fondo, teniendo el contrafrente m. 17.10; con un martillo en contra que empieza a los m. 12.30, teniendo de S. a N. m. 4.45 por un lado y m. 6.92 del otro, por m. 11.65 de E. a O., lo que resulta más o menos entre muros. Total 24 departamentos interiores, 16 al frente y 2 negocios. Renta mensual $ 5.305.
No. Ho. 14.754; 6 ojo. Base $ 268.600. Hipoteca $ 271.000. Deuda $ 241.922.—La propiedad podrá visitarse de las 15 a las 17. a21

Carlos Merlini

Bmé. Mitre 371.—U. T. 2288, Avda.

EN PARANA, A UN PASO de la ciudad. Una importante fábrica de cal. Terreno de 5 h., 86 a., y 17 c. Situada en la zona de quintas de la ciudad e inmediata al Puerto Viejo, en la parte central del lote No. 3 del plano oficial y dentro de los siguientes linderos (según el título primitivo); al Norte el Río Paraná (salvando la jurisdicción del gobierno nacional una línea de 175 varas paralela al mismo río) al Sur, calle por medio, con D. Petrona F. de Otaño en una extensión de 168 varas, o sea la perpendicular comprendida entre las dos paralelas del Este y Oeste que van en rumbo Sur magnético, al Este una línea divisoria con terreno perteneciente a D. José Zabala y por el Oeste una línea divisoria con terreno perteneciente a D. Petrona F. de Otaño. La fábrica tiene un horno vertical con una capacidad de 10 toneladas diarias de producción y en el terreno existe una importante cantera de piedra de cal destapada en parte, lo que facilita grandemente la explotación.
EL VIERNES 29 de abril, a las 15, venderé esta valiosa implantación industrial con todo lo plantado y adherido al suelo en el salón de ventas de mi escritorio, B. Mitre 371, Buenos Aires. Base. $ 10.000. Seña 8 ojo. Comisión 2 ojo.—Carlos Merlini. v29

GARCIA NIÑO RAMS

JUDICIAL — En Algarrobo, F. C. S. (partido de Villarino), a una cuadra de la estación Algarrobo y sobre el pueblo Cousté, próximo a Bahía Blanca. Establecimiento "El Triángulo", de 2.208 hectáreas. 74 áreas, 68 centiáreas. Tierras fértiles, inmejorables para cualquier clase de cultivos agrícolas y aptas para ganadería. Tasación $ 115.745 m/n. Base de venta las 2|3 partes o sea $ 77|163.32 m/n. Limita al NE. con el lote 20, propiedad de Samuel Molina; NO., con el lote 16, propiedad de Manuel Salas y al S. con el ferrocarril del Sud que la separa de la propiedad de Juan Cousté, por su ubicación y proximidad de Bahía Blanca y de sus puertos; por sus buenas aguas hace de esta región una de las más codiciadas de la provincia.
EL MARTES 26 del corriente, en el hall de venta de los señores V. S. Lobato y Cía., Rivadavia 639, a las 15. Venta al contado y ordenada por el señor juez en lo civil, Dr. Adolfo Casabal, secretaría Dr. Peña, en los autos "María Josefina Villar contra Alfredo del Gage". Títulos perfectos agregados al expediente. Más datos a mis oficinas, Chacabuco 75, U. T. 3989, Avenida, y 426, Rivadavia. v26

JULIO L. PEÑA & Cía.

LOS CAMPOS DE TANDIL. —El establecimiento "La Victoria", conocido por de la sucesión Pallé, situado a 9 leguas de Tandil, 4 de las estaciones Gardey y Tedín Uriburu, 5 de Vela, y 11 del Azul, compuesto de 809 hectáreas, en dos lotes de 473 y 336 hectáreas, el primero con casco de estancia, población de material de tres habitaciones, cocina, despensa, dos galpones, jardín, monte, molino con tanque, etc. El otro lote está dividido en dos potreros, con población nueva de barro con 2 cuartos, cocina y pozo. Es campo de gran clase para ganadería o agricultura, con agua dulce a 3 metros. Ha estado arrendado a $ 45 la cuadra. Base, $ 250 la hectárea.
EL DOMINGO 1.o de mayo a las 14, en el Hotel Maritorena en Tandil. Título perfecto. 8 ojo a cuenta de precio. Comisión 2 ojo. Soliciten planos en nuestra sucursal Tandil o en nuestra casa central, Florida 470.—Julio L. Peña y Cía. a21

AL NORTE — BUENA CASA para habitar, a plazo, Paraguay 3526 y 28. Con adoquinado pago al frente y tranvía Lacroze. El edificio se compone de dos cuerpos, uno con tres habitaciones, baño, cocina, galería, etc., y el segundo con dos habitaciones, cocina, etc. El terreno mide 9.78 varas por 47.40 varas. Base real pesos 24.000. El comprador podrá constituir una hipoteca por 15.000 $ a dos años de plazo e interés de 9 ojo anual, debiendo escriturar en este caso por ante la escribanía Tabossi, Florida 470.
EL DOMINGO 8 de mayo, a las 16, sobre la misma. Título perfecto. 8 ojo a cuenta de precio. Comisión 2 ojo.—Julio L. Peña y Cía. a21

SOBRE LAS BARRANCAS de San Isidro. Lindando con los chalets de Varela, Montes de Oca, Ocampo, Bealloq y Clark, lindo lote de terreno, con adoquinado pago, calle Primera Junta entre 25 de Mayo y Río de la Plata, a 2 cuadras justas entre 25 de Mayo y Río de la Plata, a 2 cuadras justas de la estación del F. C. C. A. Mide 18 varas por 73.45 varas de fondo, teniendo 16.56 varas en el contrafrente. Base real $ 9.000.
EL JUEVES 5 de mayo (fiesta), a las 15, sobre el mismo. Título perfecto. 8 ojo a cuenta de precio. Comisión 2 ojo.—Julio L. Peña y Cía. a21

¡COLONOS!... Campo en Río IV.

EN RIO IV, PROVINCIA de Córdoba. 1.354 hectáreas en su mayoría alfalfadas, en 13 lotes, con cédulas hipotecarias. Se trata del conocido establecimiento "Los Silos", situado a 4 leguas de la ciudad de Río IV y a 3 de la estación Holmberg (F. C. P.). Campo especial para agricultura y ganadería, con agua dulce de 3 a 12 metros, teniendo 800 hectáreas alfalfadas y el resto colonizado y campo natural. La división comprende 13 lotes de 175 a 71 hectáreas, todos alambrados, teniendo cinco de ellos, molinos con tanques y bebederos. El lote que forma el casco de la estancia, es mitad alfalfado y mitad rastrojo; tiene buena casa de material de 4 habitaciones, cuarto de baño, cocina, galerías, etc. Galpón de cinc de 10x5, pieza peones, gallinero, molino, tanque, bebederos, cañería para riego, corrales, brete, mangas, quinta frutales y hortalizas, montes, etc. Bases $ 125, 160, 180 y 220 la hectárea, según lote, a vender con cualquier oferta. Cada lote tiene adjudicada una hipoteca en cédulas que varía de $ 10.400 a $ 6.200 (más o menos $ 90 por hectárea) que el comprador podrá o no tomar, debiendo abonar el excedente hasta el precio de compra al contado, en el acto de la escrituración. v30
EL DOMINGO 8 de mayo, a las 13 horas, en el hotel Colón, de Río IV. Título perfecto. 8 ojo a cuenta de precio. Comisión 2 ojo. Para revisar el campo dirigirse al Sr. Ruperto Maluzan en el mismo establecimiento. Soliciten planos y datos en nuestras sucursales en Rafaela, Gualeguay, Tandil y Rivadavia o en nuestra casa central, Florida 470.—Julio L. Peña y Cía. v7m

Casares Hnos. y Cía.

Sucesores de Casares Hnos. y Diehl

EN CORONEL DORREGO. — A plazos. 1555 hectáreas, 45 áreas de campo apto para ganadería, fácilmente alfalfable, situado a doce leguas de Coronel Dorrego, 5 de Faro y Gil y 9 de Oriente, estaciones del F. C. Sur. Alambrado en tres costados; tiene una población, dos molinos, buena agua dulce a poca profundidad. Base. $ 90 m/n la hectárea, pagadero mitad al contado, 25 ojo a un año y 25 ojo a dos años de plazo, con garantía hipotecaria e interés de 8 ojo anual, pagadero por semestres adelantados.
EL JUEVES 5 de mayo (fiesta) a las 14 horas en la ciudad de Tres Arroyos, en el "Paris Hotel", del Sr. Benito Eigoyhen. Linderos: Al Norte, Alberto Blaquier, al N. E. José A. Carabassa, al Sur, G. Ortiz y al SO. Ignacio Sánchez Elía. Para revisarlos por Coronel Dorrego, dirigiéndose a Juan R. Saffouret (hijo), o por Oriente, F. S., dirigiéndose a Emilio F. Saffouret, quienes facilitarán la inspección. Planos y mayores informes solicítense en nuestras oficinas, Sarmiento 357, Buenos Aires, o en nuestro escritorio en Bahía Blanca, calle Alsina 264. El comprador entregará en el acto del remate 8 ojo de seña a cuenta de precio y 2 ojo de comisión.—Casares Hnos. y Cía. v4

Francisco Abalo

EN HURLINGHAM, F. C. P. El pueblo aristocrático de los ingleses. Excepcional. Terreno para la construcción de hermosos chalets y casas quintas a 3 cuadras de la estación y del Hurlingham Club, lindando con los chalets de los señores Lynch, Williams, Simons y muchos otros. El pueblo de Hurlingham es el preferido de los ingleses por su ubicación y su proximidad a la capital federal con un servicio de trenes cada momento. Su terreno mide 37.66 vs. de frente por 70.43 vs. fondo, Sup. 2.657.68 v|c. Base $ 1.80 v|c. Seña 8 ojo. Comisión 2 ojo. Datos, Bolívar 256.
EL DOMINGO 1o. de mayo a las 16, sobre el mismo.—F. Abalo. v25

*EN AVELLANEDA. PRO*xima a la estación Sarandí del F. C. S y a 2 cuadras de la Avenida Mitre adoquinada y tranvías 21 y 22 a Plaza Mayo. Propiedad de renta calle Luis María Campos 2640 entre Independencia y Viejo Bueno. Edificio de 3 piezas material al frente y un departamento al fondo de 4 piezas, aguas corrientes. Mide 11.54 vs. por 71 vs de fondo. Base $ 6.500. Datos Bolívar 256.
EL DOMINGO 1o. de mayo a las 16.— F. Abalo. v25

P. Mira Ayala

*SANTA FE Y PUEYRRE*dón, media cuadra, Ecuador 1487. Linda casa, bien tenida, llave en mano, 10.30x24 varas, Ad corpus. 5 amplias habitaciones, 1 id. sirv., despensa, baño instalado, w. c., galería cristal, pisos de tea, celosías al frente, cielorrasos de yeso, patio mosaico, terraza, azotea, media cuadra de Santa Fe y una de Pueyrredón. Excelente ubicación, barrio de importante comercio, teatros, cines, colegios y a una cuadra de la futura plaza Pueyrredón. Orden terminante de vender. Base, $ 22.000. El comprador puede tomar en hipoteca $ 15.000, interés convencional. Se entrega la casa dentro de los 30 o 60 días y el tiempo de escriturar. Visítese de 14 a 17.
EL MIERCOLES 27 de abril, a las 15, en mi casa Esmeralda 132. Seña 8 ojo. Comisión 2 ojo.—P. Mira Ayala 1p

$ Oreste Andreone $

JUDICIAL—Casa por $ 3.333 —En Flores. San Eduardo 3157. Cuatro habitaciones y comodidades. Aguas corrientes. 5 cuadras de Rivadavia (altura 7700) y 1 de Avellaneda con el 99. Base pesos 3.333.32. Juez Dr. Seeber, secretaría Guiraldes, sucesión Vergez.
EL DOMINGO 1o. de mayo a las 15, en la finca.—Andreone. v25

JUDICIAL—Casa por $ 4.133. En Flores. San Eduardo 3171. Tres habitaciones, caballeriza, w. c. y aguas corrientes. 1 cuadra de Avellaneda con el 99 y 5 de Rivadavia (altura 7700 Base $ 4.133.32. Juez Dr. Seeber, secretaría Guiraldes, sucesión Vergez.
EL DOMINGO 1o de mayo a las 15.30 en la finca.—Andreone. v25

*JUDICIAL. — IMPORTAN*te esquina. En Flores. Morón 3701, esquina Campana 616. Cuatro habitaciones y aguas corrientes. 2 cuadras de Avellaneda con el 99 y 6 de Rivadavia (altura 7800). Base $ 6000. Juez Dr. Seeber, secretaría Guiraldes, sucesión Vergez.
EL DOMINGO 1o de mayo a las 16, en la finca. Soliciten prospectos detallados a Oreste Andreone, Sarmiento 400, U. T. 2145 Avenida. v25

José Balecchio y Cía.

Reconquista 141, U. T. 6562, Av.

JUDICIAL. — EN FLORES, central. Bogotá 2319, entre Caracas y Fray Cayetano. Mide 8.66 mts. en el frente por 30.30 metros en su costado O. y 30.45 mts. en el otro costado E. y 8.68 en el contrafrente, edificio refaccionable, de 3 piezas, cocina, etc. Adoquinado municipal a cargo del comprador, adeudando solamente seis servicios. Base, sus dos terceras partes de la tasación, $ 12.797.06.
EL DOMINGO 8 de mayo, a las 15, allí. Seña 8 ojo. Comisión 2 ojo. Orden del señor juez Dr. Adolfo Casabal, secretaría del doctor L. García Fernández. Juicio sucesorio de Inocencio, Toltsano y otros.
En el mismo acto remataré un terreno de la misma sucesión, en el partido de Matanza, próximo a la estación Tablada, sobre la Avda. Chicago. Lote 24 de la manzana 6, mide 8.60 mts. de frente, 17.32 mts de fondo. Base, sus dos terceras partes $ 0.80 el metro. Para más datos, a mi oficina, Reconquista 141. v29

Francisco D'Hers y Cía.

CHACRAS EN EL SALTO— Sobre el mismo pueblo, algunas dentro del ejido, vale decir a menos de 30 cuadras de las estaciones de los FF. CC. Central de Buenos Aires y Compañía General y próximas a la capital federal. Son las 630 hectáreas que formaban el casco del acreditado establecimiento "El Saladillo", divididas en 22 chacras de 25 a 71 hectáreas, libres de calles, debidamente medidas y amojonadas por el Ing. Sr. Manuel Augusto Massa. Campo alto, superior y parejo, apto para toda clase de cultivos y donde la cosecha de maíz ha dado sorprendentes resultados. Todos los lotes dan frente a caminos reales o a calles abiertas en el mismo campo y podrán ser entregados inmediatamente. En el lote 11 existe el casco de la estancia con una casa habitación, galpones, dependencias, arboledas, etc.; en los lotes 1 y 16 existen puestos de dos habitaciones. Para revisar el campo, dirigirse en la estación a los Sres. Floritto o Chabras o al hotel Nacional. En el campo facilitarán la inspección los Sres. Félix Gemme en el lote 11 y Antonio Carrazán en el puesto del lote 1. Base $ 400 m/n la hectárea, pagaderos $ 315 m/n el 1o. de mayo de 1924, con garantía hipotecaria y 8 ojo de interés por semestres adelantados, pudiendo cancelarse la hipoteca por cada lote al año o a los dos años. El saldo al contado, pudiéndose dar facilidades para el pago a quien nos las facilite previamente. Además los señores colonos que tengan sus cosechas sin vender y necesiten fondos, pueden solicitarlos en nuestra casa.
EL DOMINGO 8 de mayo, a las 13.30, en el hotel Nacional (frente a la plaza) del Salto, remataremos estas chacras con amplia opción para que cada interesado pueda completar al mismo precio la extensión que necesite. Seña 8 ojo. Comisión 2 ojo a cargo del comprador. Títulos perfectos. Las escrituras se otorgarán en la capital federal, dentro de los 30 días del remate, ante el escribano Sr. Andrés Ordoqui, Avenida de Mayo 634. Pídanse por correo o personalmente planos, informes y todos los datos que se necesiten, en nuestras oficinas, Piedras 71; capital federal, o San Martín 907, Pergamino.—Francisco D'Hers y Cía. v29

Julio A. Funes

Reconquista 144

JUDICIAL — En Avellaneda (provincia de Buenos Aires). Gran casa habitación, en Avenida General Mitre 634. Amplia y cómoda, ubicada en barrio de gran importancia. Edificada en un terreno de 20m048 milímetros de frente al Oeste, por 56m39 c. de fondo, teniendo en su contrafrente 21m65 c. Base la hipoteca pesos 40.000.
El día MARTES 26 del corriente mes de abril, a las 15 horas, en mi escritorio, calle Reconquista 144. Venta ordenada por el señor juez en lo civil doctor Fernando Coolmbres, secretaría doctor José Agustín Basualdo, en los autos Traverso Francisco con Rojas de Basualdo Aurelia del Pilar y otros, cobro ejecutivo. El comprador abonará en el acto el 8 ojo de seña a cuenta del precio, y 2 ojo de comisión. Informes, Reconquista 144. v26

Vernengo y Abreu

*JUDICIALES. — CASA Ber*mejo No. 226 (hoy Juan Jaurés), 4 lotes de terreno en los "Mataderos" y una bóveda en el cementerio del Oeste, de acuerdo con el siguiente

EDICTO JUDICIAL

Por disposición del señor juez en lo civil Dr. Fernando A. Colombres, secretaría del Dr. José A. Basualdo, se hace saber que han sido designados los martilleros señores Vernengo y Abreu, para vender en remate los siguientes bienes, pertenecientes a la sucesión de don Domingo Marsiglia, con la base de las dos terceras partes de su tasación, publicándose edictos por 15 días en el "Boletín Judicial" y LA PRENSA; exigiendo a los compradores el 8 ojo de seña y a cuenta de precio y el 2 ojo de comisión.
CASA BERMEJO No. 226 (hoy Juan Jaurés); entre Cangallo y Sarmiento, ubicación inmejorable, a 3 cuadras de Pueyrredón y a media cuadra de los galpones del F. C. O., edificio compuesto de 3 piezas de material y 4 de madera, cloacas, etc., terreno de mts. 7.69 de frente por mts. 41.34 y 43.29 de fondo. Base $ 20.416.62 m/n al contado.
EL DOMINGO 8 de mayo, a las 16.30, sobre la misma propiedad.
TERRENOS EN LOS MATADEROS 4 lotes, todos en la manzana G, sobre las Avs. Campana y Larrazábal, a una cuadra del adoquinado, paraje alto, rodeado de edificios y fábricas, con tranvía proyectado por la Av. Campana. Lote No. 1: Av. Larrazábal entre Campana y La Rosa, de mts. 8.66 por 50.07, superficie m. c. 433.60. Lotes Nos. 11, 12 y 13, Av. Campana entre Larrazábal y Olden, de mts. 8.66 de frente c|u. por mts. 51.36 y 68.08 de fondo, teniendo el lote 13 un contrafrente de mts. 14.00; superficies: lote No. 11: m. c. 446.73; lote 12: m. c. 593.17 y del lote 13: m. c. 779.71. Base $ 2 el metro cuadrado.
EL DOMINGO 8 de mayo, a las 15, en los mismos terrenos.
BOVEDA EN EL CEMENTERIO DEL OESTE, ubicada en la sección 13, manzana 7, lotes 27 y 28; superficie m. c. 6.25, frente imitación piedra, con altar y escalera de mármol, etc. Base $ 5.000 m/n.
EL MARTES 10 de mayo, a las 16, en nuestra casa, Esmeralda 65 al 69. Para mayores datos en la secretaría del autorizante o en nuestra casa, calle Esmeralda 65 al 69.—Vernengo y Abreu. v26

Calvaroso y López

JUDICIAL — PROPIEDAD Aráoz 234 entre Atacama y Camargo, a 1 cuadra de la Av. Canning y otra de Triunvirato; barrio comercial y de positivo valor. Son sus dimensiones 8m66 de frente por igual contrafrente al S. E., por 38m53 al costado Sud, y 38m67 al N. E., siendo un total de 334m36 cuadrados. Venta ad corpus. Sólida construcción de 3 habitaciones amplias, cocina, servicio, buena carpintería, caballeriza amplia en ordenanza, todo interior pavimentado, cloacas funcionando, adoquinado pagado. Apta para cochería, garage o depósito. Tasación, pesos 12.674.32. Base retasada, $ 11.337.15. Por disposición del Señor Juez en lo civil, Dr. Seeber, secretaría Dr. Caputo, en el expediente No. 10.242, anotado al folio 191.
EL DOMINGO 1 de mayo, a las 15, sobre la misma. Títulos perfectos. Seña 8 ojo en efectivo. Comisión, 2 ojo a cargo del comprador. Más datos a nuestras oficinas o a la secretaría actuaria. — Calvaroso y López, Rivadavia 833. a17

WALGER OLASCOAGA y RESTA

316 - FLORIDA - 316

Los famosos campos de "Las Cañas", de Cambaceres
En la Estación COMODORO PY (C. G. B. A.)
28 chacras de 43 a 140 hts.
BASES $ 250 Y 320 LA HECTAREA
a 3 años de plazo

*LAS CHACRAS DEL BRA*gado.—1.950 hs. en 28 chacras, en la estación Comodoro Py (C. G. B. A.). Bases, pesos 250 y 320 la hect. A 3 años de plazo. Parte de los reputados campos de "Las Cañas" de Cambaceres. Venta por orden de la Swedish Atlantic Trading Company Ltd. 28 fracciones de 42 a 139 hectáreas de excelente campo para agricultura, con agua riquísima y tierras negras de primera clase, a 20 cuadras de la estación Comodoro Py, a 1 legua de Asamblea (ambas de la C. G. B. A.) y a igual distancia de Araujo, del F. C. M. A 5 horas de la capital federal. En la zona más rica de la provincia, donde los cultivos dan los más altos rendimientos. Bases $ 250 y 320 la hectárea, pudiendo pagarse el precio tercera parte al contado y el resto en tres cuotas anuales con interés de 7 ojo anual, pagaderos por semestres anticipados y garantía hipotecaria del mismo campo.
EL JUEVES 5 de mayo (fiesta) a las 14. En el hotel Ferrando, de la ciudad de Bragado. Después detalles completos. Entre tanto, visítense las chacras, por Comodoro Py u Olascoaga, dirigiéndose a la administración en el establecimiento "Las Cañas", informes en nuestra casa Florida 316, Buenos Aires.—Walger, Olascoaga y Resta. 1p

A. C. TAQUINI y Cía.

JUDICIAL en Flores 11 casas

v25

ESPLENDIDA UBICACION, con tranvía al frente, a 2 cuadras de la estación Vélez Sársfield y 3 de Rivadavia, con el subterráneo. Bien construídas, en perfecto estado, lo mejor para habitar, con adoquinado, luz eléctrica, muy buena carpintería, cielorrasos yeso, patios mosaico, etc. Orden del Sr. juez Dr. Gras, secretaría Oderigo, en la sucesión de doña María Carretto de Rossi y Carlos Rossi.
EL DOMINGO 8 de mayo, sobre las mismas, empezando la venta por la casa Avellaneda 3879. Escrituras por el escribano Sr. Benedicto A. Forte.
AVELLANEDA 3879: sala, escritorio, hall 3 habitaciones, comedor, baño, 2 piezas servicio, cloacas y adoquinado pago. 8.86 por 50.15 metros. Base $ 20.000.
AVELLANEDA 3873 y 75: salón negocio, 3 habitaciones, comedor, baño, pieza servicio y adoquinado pago. 8.66 por 50.15 metros. Base $ 17.333.32
AVELLANEDA 3710: sala, 4 habitaciones baño, pieza servicio, etc. 8.66 por 25.98 metros. Adoquinado al día, adeudándose $ 567.45. Base $ 14.666.66.
AVELLANEDA 3702 esq. Esperanza 396: salón negocio, 2 hab., pieza servicio, etc. 8.66 por 25.98 metros. Adoquinado al día, adeudándose $ 406.45. Base $ 13.333.33.
ESPERANZA 380: sala, escritorio, hall, 3 habitaciones, baño, cloacas, etc. Adoquinado al día, deuda $ 212.88. Terreno 8.66 por 17.32 mts. Base $ 11.000.
AVELLANEDA 3639: sala, 3 habitaciones, comedor, pieza servicio, baño, etc. 8.66 por 51.96 mts. Adoquinado al día, deuda, pesos 055.55. Base $ 15.000.
SAN NICOLAS 357: comedor, 3 hab., baño, etc. 8.66 m. frente, 37.57 al NO., 9.90 contrafrente, 27.50 al SE. con martillo a favor de 0.90 por 10.07. Adoquinado al día deuda $ 302.42. Base $ 10.000 con 4.000 cédulas reducidas a $ 3.822.15.
AVELLANEDA 3578: sala, hall 3 hab., comedor, baño, etc. 8.66 por 42.80 mts. Adoquinado pago. Base $ 16.000 con 6.500 cédulas; reducidas a $ 6.211.
AVELLANEDA 3568: comedor, 3 hab. pieza servicio, baño, etc. Adoquinado pago. Base $ 16.666.66, con 5.500 cédulas reducidas hoy a $ 5.255.46.
AVELLANEDA 3487: comedor, 3 hab., pieza servicio, baño, etc. 8.90 por 34.64 mts. Adoquinado al día, deuda $ 810.49. Base pesos 13.000.
ORAN 433: de 2 piezas y baño. 8.66 por 18.80 mts. Base $ 6.000. Seña 8 ojo. Comisión 2 ojo. Más datos en nuestra casa, Bmé. Mitre 475; U. T. 3998, Av. v25

RISSO & Cº PATRON

*PAVON 2337-39, ENTRE Pi*chincha y Matheu, casa de familia y renta, rodeada por infinidad de líneas de tranvías en todas direcciones. Mide 10x59.0 varas y su edificio consta de salón de negocio al frente, 6 dormitorios, comedor, cocina, cuarto de baño, etc. Cielorrasos yeso, pisos pino tea, mosaicos, cancel, azotea, cloacas, aguas corrientes, etc. Base, $ 23.000 a plazos.
EL JUEVES 28 de abril, a las 15, en nuestra casa. v28

BOEDO 121, ENTRE SAN Carlos y Victoria. Buena casa habitación a una cuadra del subterráneo. Mide 10x30 y su edificio consta de sala, 3 dormitorios, comedor, cuarto de baño instalado, cocina, dos piezas en alto, vestíbulo, etc. Cielorrasos de yeso, pisos de pino tea, mosaicos, carpintería de cedro, cloacas, aguas corrientes, etc. Llave en mano. Base, pesos 23.000, a plazos.
EL JUEVES 28 de abril, a las 15, en nuestra casa. v28

*Av. TRES CRUCES 3685, EN*tre San Nicolás y Orán, a cinco cuadras de la estación Villa Devoto y a 5 de la Av. San Martín, con doble línea de tranvías. Mide 10x28.94 y su edificio se compone de dos dormitorios, comedor, con sótano, cocina, baño, w. c., una pieza servicio altos, galería, pileta de lavar, etc. Cielorrasos de yeso, pisos de pino tea, aguas corrientes, mosaicos, luz eléctrica, etc. Base, $ 6.500, a plazos.
EL JUEVES 28 de abril, a las 15, en nuestra casa. v28

*EN VICENTE LOPEZ. Frac*ción de 2.000 v. c., calle General Roca 851. Mide 40x50. Adoquinado pago, vereda, y cerco de alambre. Rodeado de chalets, a 1 1|2 cuadras de la estación, 2 de la playa, 5 de la Av. Cabildo con tranvía Lacroze. El paraje más apropiado para edificar la señorial residencia, por ser el "clou" aristocrático de esta interesante localidad, servida por el F. C. eléctrico. Base, $ 8 la v. c.
EL JUEVES 28 de abril, a las 15, en nuestra casa. v28

*EN TODOS ESTOS REMA*tes exigiremos el 8 ojo de seña y el 2 ojo de comisión. Títulos perfectos. Más informes, San Martín 484, U. T. 165, Rivadavia. —RISSO PATRON y Cía. v28

Andrés Corvetto

CHACRA EN JOSE C. PAZ —Con cédulas. A 40 minutos de Retiro (F. C. P.), 4 hectáreas, 82 áreas, 71 cs., a 18 cuadras al NE de la estación J. C. Paz. Terreno alto, espléndido, para granja, tambo, verduras, criaderos. Con alambrado y población. Base 4.000 $. Tiene 2000 cédulas.
EL JUEVES 28 de abril, a las 15, en mi escritorio, Reconquista 331. En José C. Paz el cochero Chairo la conoce. Informes Andrés Corvetto. v28

PROXIMOS REMATES Y FERIAS DE GANADOS

ADOLFO BULLRICH & Cía.

3.500 VACUNOS DURHAM en Chascomús, F. C. S. Haciendas de muy buena clase y estado, procedentes de conocidos establecimientos de la zona, en nuestro 124 remate feria de haciendas en Chascomús, F. C. Sud. de acuerdo al siguiente detalle: 1.300 novillos de 3 y 3 1|2 años, buena clase y muy buen estado, invernada; 600 novillos de 2 y 2 1|2 años, invernada, buena clase y muy buen estado invernada; 200 novillos de 1 1|2 años, buena clase y buen estado invernada; 100 vacas gordas y carne gorda, para consumo; 300 vacas buena clase y estado, para cría e invernada; 300 vaquillonas 2 y 2 1|2 años, para cría e invernada, muy buen estado; 300 vacas buena clase y estado con 300 crías al pie; 40 potros mestizos pesados y livianos; 20 yeguas mestizas pesadas; 40 yeguas mestizas pesadas y livianas. La venta se realizará
EL JUEVES 28 de abril a las 12, en nuestras instalaciones en Chascomús, con las haciendas en lotes apropiados. Trenes: los concurrentes de esta capital tienen tren en Constitución el día del remate a las 7.05. Para el regreso a Buenos Aires correrá un tren especial, debiendo los concurrentes viajar con sus respectivos pasajes. Comisión 2 ojo. al comprador y 2 ojo al vendedor en haciendas generales y 3 ojo de cada parte en reproductores y yeguarizos. Otros informes en nuestra casa Florida 278 Buenos Aires, o en nuestra sucursal en Chascomús.—Adolfo Bullrich y Cía. a23

3.650 VACUNOS DURHAM, en Lonquimay, F. C. Oeste. — Haciendas de muy buena clase y estado, en gran parte marca líquida, incluso 800 piezas de tambos hasta hace muy poco en explotación, existentes en el establecimiento "La Paz", distante 1 y 1|2 leguas de Lonquimay (F. C. Oeste), línea de Catriló a Toay. Por orden y cuenta de Tomás Davoto y Cía. Ltda., por exceso de producción, de acuerdo con el siguiente detalle:
HACIENDA GENERAL — 614 vacas con 614 crías al pie, en lotes de 100 vacas con 100 crías; 170 vacas secas, en 2 lotes; 1.250 novillos de 1 1|2 años, de una marca, en lotes de 250 cabezas.
HACIENDA DE TAMBO — 357 vacas lecheras con 357 crías al pie, en lotes de 50 vacas con 50 crías; 80 vacas secas, en 2 lotes.
REPRODUCTORES — 100 toros de 2 años; 100 toritos de 1 1|2 y 2 años, marca líquida, en lotes.
Todas las vacas en venta tienen un excelente y constante servicio de una dotación de toros del 4 ojo.
EL JUEVES 28 de abril, a las 12, en el mismo establecimiento, después de un almuerzo campestre, con las haciendas a la vista y debidamente clasificadas en lotes. La proximidad de Lonquimay a la estación Catriló, empalme del Oeste con el F. C. P., facilita grandemente el traslado de estas haciendas a las zonas más diversas.
TRENES — Los concurrentes de esta capital, tienen tren de la estación del Once la víspera del remate a las 20.40, pasa por Bragado a la 1.31, por Pehuajó a las 5.45, por Trenque Lauquen a las 8, por Catriló a las 10.5 y llega a Lonquimay a las 10.30. De Bahía ... (F. C. P.), sale tren el miércoles ... las 6.25, pasa por Darregueira a ... .40, por Rivera a las 12.10 por Maza ... 13.12 y llega a Catriló a las 14.8. De Huinca Renancó sale tren el mismo día del remate a las 5, pasa por Realicó a las 5.37, por Pico a las 7.45 y llega a Catriló a las 9.55. Por Catriló pasa a las 10.5 el día del remate, el tren que va a Lonquimay. En Lonquimay habrá coches para el traslado de los concurrentes al establecimiento, debiendo éstos abonar el viaje. Comisión, 4 ojo en haciendas generales y 6 ojo en reproductores, a cargo del comprador. Otros informes, en nuestra casa Florida 278, Buenos Aires.—Adolfo Bullrich y Cía. v27

*ABERDEEN ANGUS DE BA*rreto Hnos., en Olivos, 42 vacas puras por cruza, con 20 crías hembras y 10 machos, sin castrar, de 3 a 8 meses y 15 vaquillonas de 2 años, servidas, procedentes del establecimiento La Magdalena, de los señores Barreto Hnos., se rematarán
EL VIERNES 29 de abril a las 14.30, en nuestro local en Olivos, con los reproductores a la vista y en lotes apropiados. Otros informes en nuestra casa, Florida 273, Buenos Aires. Comisión 6 ojo a cargo del comprador.—Adolfo Bullrich y Cía. a23

BERKSHIRE DE PEDIGREE de "Las Acacias" de Olivera: Buen lote de 3 machos y 4 hembras Berkshire de pedigree, muy especiales, procedentes de la cabaña "Las Acacias" de Olivera. Esta cabaña es ganadora de 188 premios en las exposiciones de Palermo y Rosario. Se rematarán
EL VIERNES 29 de abril, a las 14.30, en n|patio, S. Martín 254, previa exhibición. Comisión a cargo de los compradores. Prospectos solicítense en nuestra casa. — Adolfo Bullrich y Cía. a25

Salaberry y Bercetche

Defensa 188 (Buenos Aires)
Córdoba 935 (Rosario) G. Pintos 729 (Tandil)

EL VIERNES 29 de ABRIL, a las 12, después de un almuerzo campestre en el establecimiento San Marcelo, situado sobre la misma estación. Venta por vencimiento de contrato y entrega del campo, con las haciendas a la vista y de acuerdo al siguiente detalle:
Plantel; 100 vacas lecheras, de 4 a 7 años, servidas y preñez revelada; 300 vacas, de 6 con 70 terneros al pie; 50 vaquillonas tamberas, preñadas de 3 años; 50 vaquillonas tamberas, servidas, de 2 años; 100 vacas de 4 a 7 años, servidas y preñadas por toros de pedigrée, con 60 terneros al pie; 40 vaquillonas preñadas, de 2 1|2 años; 40 vaquillonas servidas, de 2 años. Reproductores; 100 toros puros por cruza, de 3 a 6 años; 100 toros puros por cruza, de 2 a 3 años; 100 toros puros por cruza, de 1 1|2 y 2 años. Haciendas de tambo: 100 vacas lecheras, de 4 años, servidas por toros de pedigrée, con 100 terneros al pie; 100 vacas lecheras, de 5 años, servidas por toros de pedigrée, con 100 terneros al pie; 100 vacas lecheras, de 5 a 6 años, servidas por toros de pedigrée, con 100 terneros al pie; 100 vacas lecheras, de 4 años, preñadas por toros de pedigrée; 100 vacas lecheras, de 5 años, preñadas por toros de pedigrée; 100 vacas lecheras, de 6 a 7 años, preñadas por toros de pedigrée; 100 vaquillonas tamberas, de 3 años, preñadas por toros pedigrée; 100 vaquillonas tamberas, de 2 años, servidas por toros de pedigrée. Haciendas generales: 600 vacas, de 3 a 4 años, servidas, con 300 terneros al pie; 300 vacas, de 5 y 6 años, servidas, con 300 terneros al pie; 200 vacas de 6 y 7 años, servidas, con 200 terneros al pie; 700 vacas, de 3 y 4 años, servidas y preñez revelada; 700 vacas, de 5 y 6 años, servidas y preñez revelada; 300 vacas, de 6 y 7 años, servidas, y preñez revelada; 200 vaquillonas de 3 1|2 años, servidas; 300 vaquillonas, de 3 años, servidas; 300 vaquillonas de 1 1|2 años; 300 novillos de 2 años; 200 novillos de 1 1|2 años; 500 novillos de 1 año.
Recomendamos especialmente las haciendas, marca líquida del doctor Marcelino Ugarte, por ser de gran mestización y de un tipo uniforme. El servicio de las vacas se ha hecho con un porcentaje del 5 ojo de toros Durham de pedigrée y puros por cruza. Todo el ganado se encuentra en buen estado y se presentará prolijamente clasificado; los planteles en lotes de 25 a 50 cabezas, las lecheras de 40 a 50 vacas con sus crías, y los rodeos generales en lotes de 100 a 300 cabezas. Pastoreo: Debido a la necesidad de efectuar la entrega inmediata del campo, el vendedor facilitará pastoreo por cinco días, para las haciendas adquiridas, corriendo por cuenta y riesgo del comprador el cuidado de las mismas. Comisión 4 ojo en haciendas generales y 6 por ciento en reproductores, a cargo del comprador. Tren especial: Para mayor comodidad de los concurrentes, el día del remate saldrá un tren especial de Junín a Teodolina, el cual regresará una vez concluída la venta. Informes a nuestras casas. —Salaberry y Bercetche. v28

Miguel y Angel Castellar

v28

1.500 Vacunos, 2.000 Lanares. En Azul, F. C. S.—640.o Remate-feria de haciendas en nuestras instalaciones, de Azul, F. C. S.
EL SABADO 30 de abril, a las 13.30 horas, con las haciendas debidamente clasificadas venderemos anotadas hasta la fecha, a saber: 160 novillos mestizos Durham 3 años, buena clase y estado, 100 id. id. 2 y 2 1|2 años, buena clase. 50 id. id. 2 y 2 1|2 años, buena clase, delgados, 1 marca. 100 id. id., 1 y 1|2 y 2 1|2 años, buena clase y estado, 1 marca. 100 id. id. 1 1|3 años, buena clase, 1 marca. 100 id. id. 1 y 1 1|2 años, buena clase. 50 id. id. 1 año, delgados. 100 vacas mestizas Durham, gordas y carne gorda, 50 id. id. de invernada, buena clase, 50 vaquillonas Durham 2 y 1|2 y 3 años, buena clase y estado, 100 id. id. 1 y 1 1|3 año, buena clase, 50 id. id. 1 año, delgadas. 150 vacas y terneros Durham, buena clase. 100 id. id. id. buena clase, delgadas, 200 animales vacunos al corte. 2.000 capones, ovejas y borregos mestizos Lincoln, gordos, para cría y consumo. Seguramente concurrirá mayor número de haciendas. Por informes dirigirse a nuestras casas de Azul, o capital federal. Sarmiento 643.—Miguel y Angel Castellar. v29

HACIENDAS en CORONEL Suárez, F. C. S.—262.o remate-feria de haciendas, en nuestras instalaciones de Coronel Suárez, F. C. S. y Rª a P. B.
EL JUEVES 5 de mayo. Oportunamente detalles. Informes o consignaciones a nuestras casas de Coronel Suárez, Azul o capital, Sarmiento 643.—Miguel y Angel Castellar. v4m

AYARRAGARAY SCHINDLER Y GOWLAND

En Villa Sauze F. C. Oeste

Partido de General Villegas

EL SABADO 30 de ABRIL, a las 13

4.000 VACUNOS 4.000

250 novillos de 3 años, mochos, muy preparados, 1 marca; 300 id., 3 años, gran clase, muy buen estado; 250 id. 3 años. 1. marca, buen estado y clase; 300 id. 2 1|2 años, mochos, gran clase y estado, marca de don Antonio Polledo; 400 id. 2 1|2 años, 1 sola marca, muy buena clase; 300 id. 2 1|2 años, muy buen estado y clase; 800 id. 1 1|2 a 2 años, mochos, gran desarrollo, especiales en clase y estado, marca líquida de don Casimiro Polledo; 300 id. 1 1|2 años, Polled Angus, gran clase y estado, marca líquida del doctor Luis A. Sauze; 400 id., 1 a 1 1|2 años, muy buena clase y estado, 300 vacas, muy buena clase y estado, marca líquida del doctor Julio A. Rosa. Las haciendas se venderán debidamente clasificadas y en lotes de 200 cabezas, con opción. Horario de trenes: Salida del Once el viernes 29, a las 21.40. Terminado el remate habrá un tren de regreso a las 21.17. En la estación Villa Sauze quedarán los coches dormitorios. Informes y pedidos de local, a n|escritorio, Lavalle 757, Buenos Aires.
Ayarragaray, Schindler y Gowland. v29

Casares Hnos. y Cía.

Sucesores de Casares Hnos. y Diehl

*2.500 VACUNOS EN RUFI*no. En nuestro remate especial de haciendas que realizaremos con el concurso de importantes establecimientos de la zona, los que nos consignan vacas con y sin cría, vaquillonas y novillos buena clase Durham gordo, carne gorda e invernada. Detalle: 150 novillos Durham, gordos, especiales, 2 y 3 años; 110 novillos Durham, de 2 y 3 años, buen estado; 200 novillos Durham de 1 1|2 y 2 años, tamberos, una marca, buen estado; 100 novillos Durham de 1 año, buen estado y clase; 150 novillos criollos, de 2 años, buen estado; 300 vacas gordas, especiales para abasto; 100 vacas gordas para matadero; 350 vacas Durham, buena clase y estado, con 350 crías al pie; 74 vaquillonas Durham, de 2 a 3 años, servidas, buen estado; 50 vaquillonas Durham, de 2 a 3 años, servidas por toros puros, procedentes del tambo de Urreta; 100 vaquillonas de 1 año, Durham, buena clase y estado.
EL MIERCOLES 27 de abril, a las 13 horas, en nuestras instalaciones sobre la estación Rufino, F. C. C. C. Pacífico y Central Argentino. Por consignaciones e informes dirigirse a nuestras oficinas, Sarmiento 357, Buenos Aires o al señor Manuel Urquiza, en Rufino. Comisión, 2 ojo al comprador y 2 ojo al vendedor, en haciendas generales, y 3 ojo a cada parte en reproductores y yeguarizos.—Casares Hnos. y Cía. v26

CABALLOS POTROS
AUTOS RODADOS
MANUEL CANALE
REMATES y COMISIONES

HOY LUNES 25, DE ABRIL, a las 14.30, remataré en mi casa, Cangallo 2549 al 99, lo sig.: 1p

22 CABALLOS Y YEGUAS de tiro y de silla, tipos entrepesados, muy buenos, de la acreditada marca Botto hijos y Althabe. 1p

*10 BUENOS POTROS LIVIA*nos de la reputada marca Thompson, 20 recomendados caballos de tiro y de silla de Navarro. Varios lotes de caballos y yeguas, carros, carruajes, lonas, guarniciones, etc. 1p

*ORIGEN CURUMALAN, PA*ra EL JUEVES 28, remataré 120 yeguarizos, marca líquida del Sr. Iglesias, establecimiento "La Aurora" entrando 20 potros Clydesdale, 20 yeguas id. 30 caballos y yeguas entrepesados y pesados de tiro y 30 yeguas anglo normando tipo remise.—Manuel C. Naló. 1p

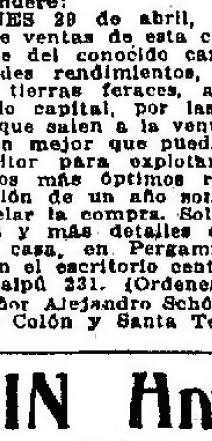

v28

Mauro Cabrera

*474.o REMATE-FERIA—Re*mates. Comisiones. Los campos de Pergamino y Salto. 1000 hectáreas de campo flor. En 23 lotes sobresalientes de 30 a 70 hects. Sobre la estación Tacuarí (partido de Salto) C. G. B. A. Base $ 400 ha., a 10 años de plazo. Venderé:
EL VIERNES 29 de abril, a las 14.30, en el patio de ventas de esta casa, en Pergamino, parte del conocido campo de Crisol, de grandes rendimientos, rodeado de ferrocarriles, tierras feraces, altas, al alcance de todo capital, por las facilidades de pago con que salen a la venta, representan la ocasión mejor que pueda presentarse al agricultor para explotar su propio predio con los más óptimos resultados, y cuya producción de un año solamente basta para cancelar la compra. Solicítense planos, informes y más detalles en las oficinas de esta casa, en Pergamino, Florida 544 al 560; en el escritorio central en Buenos Aires, Maipú 231. (Ordenes por intermedio del señor Alejandro Schóo), o en sus sucursales en Colón y Santa Teresa.—Mauro Cabrera. v28

ARIN Hnos.

23.o Remate Liquidación de

TAMBOS

En Cañuelas F. C. S.

El domingo 1.° de mayo de 1921

351 vacunos de tambo 351

marca líquida de V. Barayazavía de Alvarez Jonte. Excepcionales lecheras de buena clase. Después detalles.
ARIN Hnos. v25

Angel Velaz & Cía.

v2

2.300 VACUNOS Durham en Membrillar (F. C. P.). Haciendas de buena clase y estado, incluso 1196 piezas de tambo, en plena producción, existentes en el establecimiento "La Delia", distante una legua de Membrillar y 2 de Chacabuco. Detalle: 468 vacas lecheras con 468 crías. 218 vacas secas, servidas, 48 vaquillonas, 1100 novillos mestizos Durham, de 1 1|2, 2 y 2 1|2 años, en buen estado de invernada y 22 toros Durham, puros por cruza, de 4, 5 y 6 años, incluso 2 de pedigrée.
EL 8 DE MAYO, a las 13, en el mismo establecimiento, con las haciendas a la vista y debidamente clasificadas en lotes. Los tambos se encuentran en plena producción, pudiendo los interesados revisarlos hasta el día 3 de mayo. En Chacabuco y Membrillar habrá coches para el traslado de los concurrentes al establecimiento, debiendo éstos abonar el viaje. Comisión 4 ojo en haciendas generales y 6 ojo en reproductores a cargo del comprador. Otros informes a nuestra casa, San Martín 329.—Angel Velaz y Cía. v9m

EDUARDO JOLLY

v26

Un Tambo especial

COMPUESTO DE

900 VACUNOS 900

v26

EN GENERAL RODRIGUEZ (F. C. O.) — 94.° remate especial de tambos.
El MARTES 26 de abril, a las 14, venderé en remate público, en lotes y al alcance de todos, el afamado tambo de los señores Bautista Machicotti y Hnos., de General Rodríguez, y compuesto de: 135 vacas lecheras Durham, con 135 terneros de un mes; 100 vacas lecheras Durham con 100 terneros regulares y grandes; 15 vacas lecheras seleccionadas, con 15 toritos especiales al pie, colorados; 70 vacas lecheras preñadísimas; 110 vaquillonas de 2 a 3 años, preñadísimas; 90 vaquillonas de 1 1|2 a 2 años, servidas; 90 novillitos especiales; 17 toritos colorados de 1 y 1 1|2 años; 2 toros de 2 a 3 años, tostados; 1 toro tostado puro por cruza, liviano; 1 sulky con guarniciones; 2 carros lecheros con guarniciones; 21 caballos de tiro y silla; 15 potrancas y potrillos especiales. Este tambo es el mejor que ha salido a la venta hasta ahora, tanto por su producción de leche, clase y estado. No conozco otro más especial. Tiene 30 años de refinamiento, es muy parejo, todo colorado y servido por toros puros elegidos por su condición lechera y clase. Se invita a los interesados a presenciar el ordeñe en el tambo hasta el 24 del corriente. Notas: No se recibirá más hacienda que la anunciada. Comisión 4 ojo a los señores compradores en vacunos, 6 ojo en yeguarizos y 10 ojo en enseres. Hay potreros en la feria para los lotes que deban embarcarse y personal competente para cargar o llevar por tierra, todo en condiciones equitativas. Horario de trenes: Salida de Once a las 6.23, 7.10, 9.40 y 12.35, parando este último tren frente a la feria. Regreso de General Rodríguez a las 18.26, 18.35 y 19.28, parando estos dos últimos trenes frente a la feria. Pedidos de local o informes, dirigirse directamente a la feria (U. T. 1 de General Rodríguez), o a mi escritorio en Buenos Aires, calle 25 de Mayo 12 (U. Telef. 2570, Avenida). a21

800 VACUNOS 800

INCLUSO

UN TAMBO

v26

En GENERAL RODRIGUEZ F. C. O. 95o. remate feria de haciendas generales.
EL JUEVES 5 de mayo. Oportunamente detalles. Pedidos de local e informes dirigirse directamente a la feria o a mi escritorio en Buenos Aires, calle 25 de Mayo No. 12. v26

LIQUIDACION de tambos. — 95o. remate especial en mi local de General Rodríguez, F. C. O.
EL JUEVES 12 de mayo. Venderé en remate público 4 tambos completos. Oportunamente detalles. Pedidos de informes a mi escritorio en Buenos Aires, calle 25 de Mayo No. 12. v26

Arnaude Hnos.

300 VACUNOS 300
2500 LANARES 2500
10 YEGUARIZOS 10

EL JUEVES 28 DE ABRIL, en Laprida, F. C. S. Más datos a los Sres. Alchourrón hermanos, Sarmiento 442|48, Buenos Aires, o a n|escritorio en Laprida. —Arnaude Hnos. v27

— Méndez y Bollini —

*AVES DE RAZA — PROCE*dentes de establecimientos expositores, tríos y juegos de las principales variedades; pavos bronceados, etc. Se rematarán
EL LUNES 25 de abril a las 14 en nuestra casa, Bolívar 160. v25

ALCHOURRON Hnos.

REMATES—COMISIONES—CONSIGNACIONES
CASA CENTRAL: SARMIENTO 442-48 Bs. AIRES

*4.000 LANARES — 400 vacu*nos, 100 yeguarizos. Liquidación de haciendas existentes en el Establecimiento "El Asador", a 5 leguas de Maipú, F. C. S. Venta por cuenta y orden de la sucesión Valentín Cepeda.
EL DOMINGO 22 de mayo, a las 12, en el mismo Estab., después de un almuerzo campestre. Próximamente detalles. Informes a nuestra casa central.—Alchourrón Hnos. a25

Trasferido para el 4 de mayo

*3200 VACUNOS en BUCHAR*do, F. C. P. Remate-feria en las instalaciones del Sr. Carlos W. Bonino.
El MIERCOLES 4 de mayo, a las 13. Próximamente detalles. Informes y pedidos de local al Sr. Carlos W. Bonino, en Buchardo, F. C. P. o a nuestra casa central.—Alchourrón Hnos. a22

PEDRO Y ANTONIO LANUSSE

v30

HACIENDAS, EN HUINCA Renancó (F. C. P.), 2.200 vacunos.
EL MIERCOLES 27 de abril, a las 13.30, en nuestras instalaciones, con las haciendas clasificadas en lotes y conforme al siguiente detalle: 82 novillos mestizos Durham, 3 1|2 años, gordos; 25 novillos mestizos Durham, 2 a 2 1|2 años, gordos; 60 novillos cuarterones, 4 años, gordos; 185 vacas mestizas Durham, gordas; 15 novillos mestizos Durham, 2 1|2 años, buen estado; 85 novillos mestizos Durham, especiales, de 2 a 2 1|3 años; 150 novillos gran clase Durham, 2 años, gran estado; 115 novillos mestizos Durham, 2 años, muy buen estado; 80 novillos muy buen mestizo Durham, 1 1|2 a 2 años, muy buen estado; 150 novillos muy buen mestizo Durham, 1 1|2 años, muy buen estado, sola marca; 50 novillos gran clase Durham, 1 a 1 1|2 años, sola marca, gran estado; 30 novillos mestizos Durham, 1 año, muy buen estado; 205 terneros mestizos Durham, de 6 a 8 meses, muy buen estado; 200 vacas mestizas Durham, 3 1|2 años, muy buen estado, con 200 terneros al pie; 30 vacas mestizas Durham, muy buen estado, con 30 terneros al pie; 10 vacas puras por cruza, con gran servicio, con 10 toritos al pie; 10 vacas puras por cruza, con gran servicio, con 14 terneras al pie; 15 vacas mestizas Durham, gordas, servidas; 15 vacas mestizas Durham, especiales; 25 vacas Hereford, secas, muy buen estado; 70 vaquillonas especiales en clase y estado, 2 1|2 años, servidas; 100 vaquillonas 2 a 2 1|3 años, buena clase y estado; 40 vaquillonas muy buen mestizo Durham, 2 años, muy buen estado, servidas; 45 vaquillonas mestizas Durham, servidas; 260 vaquillonas, muy buen mestizo Durham, 1 1|2 a 2 años, sola marca, muy buen estado; 20 toros 2 a 2 1|2 años, buena clase y estado; 256 ovejas consumo. Comisión 2 ojo a cargo de los compradores y 2 ojo a cargo de los vendedores en haciendas generales y 3 ojo a cada parte en reproductores y yeguarizos. Los concurrentes de Buenos Aires, tienen tren la víspera de Retiro (F. C. P.), a las 20.15, que llega a Huinca Renancó a las 12 del día del remate. Por pedidos de local o informes, sírvanse dirigirse a los interesados a nuestro escritorio en ésta o en Huinca Renancó a los señores Casenave y Brenner. —Pedro y Antonio Lanusse, Belgrano 336. v30

EN BALCARCE (F. C. S.)— EL JUEVES 5 de mayo, próxima feria de haciendas en las instalaciones de la Sociedad Rural. Por pedidos de local e informes, sírvanse dirigirse los interesados a nuestro escritorio en ésta, o en Balcarce al señor Juan A. Martínez.—Pedro y Antonio Lanusse, Belgrano 336. v30

Nazar y Hernández

EN LUJAN F. C. O. — 319o. remate feria.
EL SABADO 30 de abril, a las 12.30. Anotaciones a nuestro escritorio, Cangallo 666 o a nuestro representante en Luján, señor Enrique Yanis. Nazar y Hernández. a22

JUAN JOSE LINARI

v26

EL MARTES 26 DE ABRIL, a las 14 y en mi local Belgrano 2644, remataré:
15 buenos potros percherones y
15 yeguas de igual clase de la muy acreditada y conocida marca López Seco.
15 potros tipo percherón liviano.
55 yeguas de igual clase, con
20 potrillos al pie, de la acreditada y conocida marca Diego de Alvear.
El lunes en exhibición
40 buenos caballos y yeguas de tiro y silla, procedentes de Saladillo.
8 buenas yeguas oscuras y zainas, mestizas, rusas.
5 buenos caballos pesados y
2 livianos, de la renombrada marca Casalins, procedentes de Chascomús.
Varios caballos y yeguas generales, entre los que hay muy buenos de tiro solo y en yunta, lonas, guarniciones, carros y demás que concurra al remate.—Juan José Linari. v26

Lanús y Peralta Ramos

EN MERLO, F. C. O.—107.o remate-feria de haciendas generales, en nuestras instalaciones.
EL JUEVES 28 del corriente, a las 13, 50 vacas lecheras, en plena producción, garantidas, con 50 crías al pie; 50 vacas gordas y carne gorda; 100 novillitos y terneros Durham, de tambo; 100 vaquillonas D., 1 1|2 años, buena clase y estado; 50 vacas D. en buen estado. Pedidos de local e informes a nuestro escritorio, Reconquista 46, U. T. 2123, Avda., o a nuestra casa en Merlo, U. T. 8, Merlo.—Lanús y Peralta Ramos. a24

ARIN Hnos.

24.o Remate Feria

En Cañuelas F. C. S

800 VACUNOS 800
300 LANARES 300

EL SABADO 30 DE ABRIL
A LAS 13

Después detalle.
ARIN Hnos. v25

INSTALACIONES, MUEBLES Y MERCADERIAS EN GENERAL

Furst Zapiola y Cía.

POR LA LLUVIA TRANSFERIMOS EL REMATE DE VILLA MADERO para el Dgo. 15 de mayo

*95 LOTES EN VILLA MA*dero y Tapiales. En el deslinde de esta capital, próximos a la estación "Villa Madero" (F. C. P. B. A.) y a solo 25 minutos del centro, con 33 trenes diarios. Están ubicados estos 95 lotes, sobre una lindísima loma rodeada de edificación moderna. Esta venta responde a una orden terminante de liquidar a cualquier precio con una base ínfima, pero definitiva, así que la recomendamos muy especialmente. Base $ 4 el lote por mes, en 100 mensualidades.
EL DOMINGO 15 de mayo, a las 13.50 en punto, tren gratis de ida y vuelta de la estación Buenos Aires (calles Vélez Sarsfield y Suárez) a la cual conducen los tranvías 24, 29 y 69. Este tren parará en la estación Sáenz. Pidan planos y boletos gratis en nuestra casa, Reconquista 434. —Furst Zapiola y Cía. 1p

*PRECIOSA CASA HABITA*ción, Santa Fe y Salguero 1927. Recién terminada y llave en mano. Sala, hall, escritorio, comedor, 5 dormitorios, dos cuartos de baño instalados, departamento para servicio, jardín, etc. Terreno de 10 por 45 varas. Visítese de 10 a 16. Base real $ 48.000, a 2 años de plazo.
EL DOMINGO 8 de mayo a las 16. Fotografías y datos en Reconquista 434. — Furst Zapiola y Cía. v30

Marciales y González

JUDICIAL — GORRITI 4635 entre Av. Canning y Malabia. Amplio terreno-corralón, con 3 habitaciones, cocina, w. c., pesebres, adoquinado interior y exterior y demás comodidades. Mide según tasación de fs. 42; 9m153mm. de frente al Sur, por 17m969mm. en el costado Este; 20m310mm. en el Oeste y 12m630 mm. en su contrafrente. Total 206m3755cmts. equivalentes a 277 varas con 753 mlvs. Se halla ubicado en pleno centro de Palermo con servicio de tranvía Lacroze al frente y rodeado de innumerables medios de comunicación. Venta libre de gravamen, ordenada por el señor juez en lo civil de la capital doctor Fernando Klappenbach en los autos sucesorios de don José o José María Modarelio que tramitan ante la secretaría del doctor Carlos A. Alcorta. Base pesos 5.556.68 m|n. o sean las dos terceras partes de la tasación.
EL DOMINGO 8 de mayo a las 15 horas, allí. Seña 8 o|o. Comisión 2 o|o. Informes en la secretaría actuaria o a los martilleros en sus oficinas, Lavalle 1161. U. T. 666 Libertad.—Marciales y González. Carlos A. Alcorta. v25

PARAGUAY Y CORONEL Díaz. Base pesos 6.850, todo a plazos. Casa calle Vidt 1670, cloacas, adoquinado pago, 3 habitaciones, etc.
EL DOMINGO 8 de mayo a las 14.30. Allí. v25

DESOCUPADA — MONROE y Holmberg 2655. A una cuadra del tranvía 96 y estación Coghlan. 10 por 50. Comedor, 3 habitaciones, baño, cocina, todo moderno. Base pesos 6.250 todo a plazos.
EL DOMINGO 8 de mayo a las 16.30. Allí. v25

PALERMO — BASE 5.995 Todo a plazos. Gorriti 5940. A una cuadra de Rivera y Andrés Arguibel. 10 por 40, 5 habitaciones, baño, cocina, adoquinado pago.
EL DOMINGO 8 de mayo a las 16. Allí. v25

DESOCUPADA, CANNING y San Salvador 4522. Centro de Palermo. Casa moderna, sala, 3 habitaciones, baño, cocina, cloacas y adoquinado pago. 10 por 30. Llaves al lado. Base pesos 9.855. A plazos.
EL DOMINGO 8 de mayo a las 15.30. Allí. v25

AVDA. SAN MARTIN, POR Médanos 1964. Casa moderna, 10 por 55. Comedor, 3 dormitorios, baño, cocina, terraza, etc. Base pesos 7.500, todo a plazos.
EL DOMINGO 8 de mayo a las 14. Allí. v25

TERRENO — AVD. GAONA Por Figueroa esquina Paramaribo. Lote 1, manzana D. 354 varas 89. Base pesos 2.10 vara cuadrada.
EL DOMINGO 8 de mayo a las 11 de la mañana. Allí.—Marciales y González. Lavalle 1161. v25

A. BUGANEM y Cía.

Victoria 777 — U. T. 6057, Avenida

MEXICO 1132-4, entre Lima y Salta. En pleno centro. A 5 cuadras de la Avda. de Mayo. Buen edificio de altos y bajos. Bajos: sala, comedor, 10 habitaciones; y altos: sala, comedor, 12 habitaciones, ambos con sus respectivas dependencias. Cloacas, pavimento pago, etc. 11x70 varas (770 v|c.) Llave en mano. Base, $ 80.000 incluidas 45.000 cédulas y $ 20.000 que pueden quedar en segundo término.
EL MIERCOLES 18 de mayo a las 15.30 en nuestro salones, Victoria 777. 1p

BASE $ 9.500. Toda a plazos, a 1 cuadra de las Avdas. Corrientes y Río Janeiro. Lavalleja 616, entre Aguirre y Loyola. Sala, frente piedra, 2 habit., baño, etc. Cloacas y adoq. pago. Se entrega desocupada.
EL DOMINGO 8 de mayo, allí. 1p

Base $ 8.000. En mensualidades —Estados Unidos 3922 entre Yapeyú y Castro. Edificio en cal, de: verja, jardín, 3 habit., depend., adoq. pago. 10.20x26 varas. Llave en mano.
EL DOMINGO 8 de mayo, allí. 1p

Base $ 10.000 en mensualidades —Llave en mano. De familia. Canalejas 3781, entre Bahía Blanca y Esperanza, a un paso del tranvía 99. Sala, frente piedra, 2 habit., comedor, cocina, baño instalado y w. c. Cloacas, calefacción. 11.50x30 varas. Entran en la venta los artefactos eléctricos.
EL DOMINGO 8 de mayo, allí. 1p

SOBRE EL SUBTERRANEO —Cuenca 471 entre Avda. Avellaneda (tranvía 99) y San Eduardo. Verja de mamp., jardín, 4 hab., galería, una pieza, depend., cloacas y adoq. pago. Base $ 3.800, toda de 1 a 20 años de plazo.
EL DOMINGO 8 de mayo, en la misma. Informes a nuestra casa, Victoria 777. — A. Buganem y Cía. 1p

AVDAS. BOEDO Y GARAY. —Pereyra 1774 entre Salcedo e Inclán. Verja de mamp., jardín, 4 habit. y depend. Cloacas y adoq. pago. Renta: $ 120. Base $ 8.500, toda a plazos, de 1 a 20 años.
EL DOMINGO 8 de mayo, en la misma. Datos e informes, en nuestra casa, Victoria 777.—A. Buganem y Cía. 1p

*TERRENOS EN CIUDADE*la. A 5 cuadras al S. O. de la estación y Avda. Rivadavia. Lotes de 300 a 600 v|c. Base, $ 4 por mes el lote en 100 meses, sin interés. ¡Regalados! Único desembolso 2 mensualidades. Títulos y posesión inmediata.
EL DOMINGO 8 de mayo, en los mismos. 1p

Manuel E. Belza

HOY a las 15

*UNA JOYA, LUJOSO HOTE*lito Agüero 1389, entre Charcas y Mansilla. Todo lo que significa lujo, confort y buen gusto se halla reunido allí. Unido a esto una admirable distribución. Casa llena de sol, de luz y de aire. Construcción a todo costo. Materiales seleccionados y de primera calidad. Se distribuye así: subsuelo con entrada y departamento de sirvientes, cocina. Planta de recepción: hall, sala, comedor, fumoir, office, toilette. Primer piso; hall, 4 dormitorios, pieza de costura, 2 baños. Segundo piso: 2 dormitorios, baño, lavadero, hermosa terraza, calefacción, parquets, muros tapizados, teléfonos internos. Base, $ 65.000.
EL LUNES 25 de abril a las 15, en mis oficinas. Por planos y fotografías, Avenida de Mayo 605.—Manuel E. Belza. v25

Julio Macrae

Lavalle 1344. U. T. 5340, Libertad

*JUDICIAL. — INMEJORA*ble ubicación. Espléndido negocio. Casa calle Liniers 459 y 461, entre Belgrano y Venezuela, edificada en terreno de 8 metros 560 milímetros de frente, por 42 metros 300 milímetros de fondo, equivalentes a 500 varas cuadradas, según el título agregado a los autos. Consta: Frente imitación piedra, salón para negocio, siete habitaciones, cocina y w. c., de mampostería, un galpón de madera y cinc. Techos de hierros galvanizados. Pisos: de las habitaciones, pino tea; del salón, mosaicos, y los patios, baldosas y ladrillos. Instalación de luz eléctrica y cloacas, en funcionamiento. Adoquinado pago. La propiedad reconoce un contrato de locación, por el salón y dos piezas, que vence el 4 de noviembre del corriente año. Base, 18.466.67 $ m|l. Seña, 8 o|o. Comisión, 2 o|o. En dinero efectivo. Mandato del señor Juez en lo civil, Dr. Amadeo Gras, secretaría del Dr. Alberto C. Oderigo, en el juicio sucesorio "Angela Andreani de Paganini".
EL DOMINGO 8 de mayo, a las 15, en la misma propiedad. Informes Lavalle 1344.—Julio Macrae. a24y8m.

Juan A. Rúa y Cía.

Judicial: Rodríguez Peña 87— Entre Rivadavia y Bartolomé Mitre. Tasación $ 45.148; base 2|3 partes, $ 30.098.66. Altos y bajos: sala, zaguán, 3 habitaciones, cocina, w. c. En altos: sala, 2 habitaciones, cocina y w. c. Mide: según títulos, 6m62 por 11m474, y según tasación 6m20x11m35 (7v63x13v24 y 7v15x13v10). Juez Dr. Mackinlay Zapiola, secretaría Dr. González Iramain, juicio ab intestato de doña Feliciana Vázquez. Escrituras por ante los escribanos Sres. Ratto y Pita. Seña 8 o|o. Comisión 2 o|o. Visítese.
EL MIERCOLES 4 de mayo, a las 16, en nuestra casa. Mayores datos en la secretaría citada o a los martilleros Juan A. Rúa y Cía., Av. Mayo 568|72. Ord. 10.520. a20

JUDICIAL — RIOJA 1507, Entre Av. Garay y Pavón. Tasación $ 18.929.20. Base 2|3 partes, $ 12.619.46 m|n. Sala, zaguán, 2 habitaciones, baño, cocina y 1 pieza alta. Cielorrasos de yeso, pisos de pino tea, patio de mosaico, cloacas y adoquinado pago. 7m79x17m79 (9vx20v63). Juez Dr. Matías Mackinlay Zapiola, secretaría Dr. González Iramain, juicio ab intestato de doña Feliciana Vázquez, escrituras por ante los señores Ratto y Pita. Seña 8 o|o. Comisión 2 o|o. Visítese.
EL DOMINGO 8 de mayo, a las 16, en la misma. Más datos a la secretaría citada o a los martilleros Juan A. Rúa y Cía. Ord. 10.520. a24

JUDICIAL — Av. Triunvirato 207, esq. Lavalleja, en 2 lotes: La esq. No. 1, tasación $ 15.567.49. Base $ 2|3 partes, $ 10.378.32 ($ 33.53 cada 75 d. c. (v. c.) 11m52 frente, 15m95 a Lavalleja y 23 mts. contrafrente. 232.13 m. c. (13v30x18v41 y 27v48; 309.56 v.c.) Lote No. 2, frente a Triunvirato. Tasación $ 12.481.10. Base $ 2|3 partes, $ 8.320.72 ($ 23.43 los 75 d. c. (v. c.) 11m-6x22m y 29m48, 266.25m c. (13v23x27v48 y 33v99; 355 v. c.) Adoquinados pagos y cloacas. Juez Dr. Matías Mackinlay Zapiola, secretaría Dr. González Iramain. Juicio ab-intestato de doña Feliciana Vázquez. Seña 8 o|o. Comisión 2 o|o. Escrituras por ante los Sres. Ratto y Pita.
EL DGO. 8 de mayo, a las 15, en los mismos. Datos a la secretaría citada o a n|casa Av. de Mayo 568|72.—Juan A. Rúa y Cía. Ord. 10.522. a24

AV. GARAY 3082 *Y RIOJA.* Moderna, de familia, llave en mano. Base $ 14.000, toda a plazos. Edificio en cal, cloacas y adoquinado pago. Sala, balcones, celosías, frente piedra, zaguán, 3 habitaciones, comedor, baño instalado, cocina, w. c., 2 piezas en altos y terraza. 10x27 varas. Visítese.
EL SABADO 30 de abril a las 16 en la misma.—Juan A. Rúa y Cía.—Ord. 10.573. a24

En Flores. Av. Directorio 2931 al lado de Av. San Pedrito. Cómoda casa 10x44 vs., llave en mano, a 4 cuadras de Av. Rivadavia. Base $ 11.000, incluidas 4.500 cédulas. Verja, jardín, 4 habitaciones, comedor, baño, cocina, 1 pieza, w. c. y frutales. Galería, mosaicos, luz eléctrica, cloacas internas y adoquinado al día. Se entregará desocupada. Visítese a toda hora.
EL SABADO 30 de abril a las 15 en la misma.—Juan A. Rúa y Cía.—Ord. 10.572. a24

En Colegiales: 4.500 *cédulas* y $ 1.000 a 1 año total de la base. Linda casita a 3 cuadras de la estación y Avda. Federico Lacroze. Loreto 2525, entre Avda. Crámer y Conesa. Moderna, 10x26 varas. Verja, jardín, 2 habitaciones, frente piedra, baño, cocina, pieza alta. Galería, fondo, etc. Visítese.
EL SABADO 30 a las 15, en la misma. Más datos a n|casa o sucursal Belgrano.—Ord. 10.574. a24

*72 HECTS., SIN BASE. MI*tad a 2 años, 7 o|o. En General Pinto. Chacras 13, 18 y 19 del plano del ejido del pueblo. Alambrado por 3 costados. Dos chacras unidas, miden 800x600 mts., igual a 48 hectáreas. Otra, calle en medio, mide 400 por 600 mts. Se entregarán libre de inquilinos.
EL MIERCOLES 4 de mayo, a las 16, en n|casa.—Juan A. Rúa y Cía. Avenida de Mayo 568|72. v27

Rufino de Elizalde y Cía.

*JUDICIAL — Esmeralda en*tre Arroyo y Leandro N. Alem. 2 espléndidos terrenos a 3 cuadras de la Plaza San Martín, rodeados de lujosas mansiones.
EL MIERCOLES 4 de mayo, en nuestro escritorio Reconquista 212. 2 terrenos de dimensiones ideales, lotes 11 y 12 de la manzana B. El lote 11 mide 11m04 (12v75) de frente al Este por 25m39 (29v32) en el costado Sud, 30m61 (35v35) en el Norte y 13m48 (14v42) en el contrafrente. Superficie 309m61 (413v41). Base $ 41.237 m|n de c|l. El lote 12 mide 12m04 de frente al Este por 30m61 (35v35) en el costado Sud, 35m86 (41v42) en el Norte y 12m48 (14v42) en el contrafrente. Superficie 367m52 (488v60). Base $ 49.964 m|n c|l. Venta ordenada por el señor Juez Dr. Juan Carlos Lagos, secretaría Barraquero, en el juicio seguido por el expediente número 3077. Seña 8 o|o. Comisión 2 o|o. Informes a nuestra casa, Reconquista 212.—Rufino de Elizalde y Cía. a22

PASEO COLON 1237-39 Y 41 entre San Juan y Cochabamba. En la ubicación más ventajosa para casas importadoras y establecimientos industriales, por su proximidad al puerto y al centro de la capital. Base, $ 90.000 m|n., 1|3 al contado, 1|3 a 1 año y 1|3 a 2 años de plazo con 8 o|o de interés anual por semestres anticipados y primera hipoteca.
EL MIERCOLES 4 de mayo a las 15 en nuestra casa Reconquista 212. Terreno de 10v66 de frente al E., 56 va. de fondo en el costado N., 60v94 en el S. y 17v20 en el contrafrente. Superficie 784.72 v. c. Ad corpus. El edificio consta de un amplio local para depósito, de altos y bajos, al frente y un gran galpón de material, cinc y armazón de hierro en el interior con pisos de cemento, teniendo además dependencias interiores. Está alquilado con contrato que vence el 31 de diciembre de 1921, con opción a 1 año más a razón de $ 1.000 mensuales. Títulos perfectos. Seña 8 o|o. Comisión 2 o|o. Informes a nuestra casa Reconquista 212.—Rufino de Elizalde y Cía. a22

*PASCO 52 AL 80, entre Vic*toria y Rivadavia. Gran propiedad de renta. A 4 cuadras de la plaza del Congreso y en la ubicación donde se obtienen los más altos rendimientos. Produce $ 3.240 al mes con alquileres muy bajos. Base $ 260.000, 1|3 al contado, 1|3 a un año y 1|3 a 3 años de plazo con 8 o|o de interés anual, pagadero por semestres anticipados y primera hipoteca.
EL MIERCOLES 4 de mayo a las 15, en nuestra casa Reconquista 212. Terreno de 38v82 por 54v85. Superficie 2195 v. c. 27. Ad corpus. El edificio construido con buenos materiales y en perfecto estado, se distribuye como sigue: Cuatro casas bajas y cuatro altas al frente con entrada independiente y que se componen: las bajas de 4 piezas, pieza en altos, cocina, baño y w. c., y las altas la misma distribución más una pieza. Diez y seis casas interiores con una entrada común en el centro de la propiedad distribuidas 8 arriba y 8 abajo y que constan de 3 piezas, pieza en altos, cocina, baño y w. c., las bajas y las altas lo mismo, más una pieza. Las casas del frente se hallan alquiladas cada una a razón de $ 165 y las interiores $ 120 al mes. No hay contratos. Visítese de 14 a 17 con nuestra tarjeta. Títulos perfectos. Seña 8 o|o. Comisión 2 o|o. Informes a nuestra casa Reconquista 212.—Rufino de Elizalde y Cía. a22

ESQUINA EN EL PUERTO. Frente al Dique No. 1, Av. Ingeniero Huergo y San Juan. Para grandes almacenes o casas de departamentos. Frentes al S. y al E. Base $ 55 la v. c.
EL MIERCOLES 4 de mayo, a las 15, en nuestra casa, Reconquista 212. Mide 18 vs. a Huergo por 30 vs. a San Juan. Títulos perfectos. Seña 8 o|o. Comisión 2 o|o. Informes a Reconquista 212.—R. de Elizalde y Cía. a25

Melitón Maldonado Martínez

*EN EL PARTIDO DE PI*lar, F. C. P. 52 hs. 06 ás. 06 cs. de rico campo, inmejorable para tambo, o granja, a dos leguas de este pueblo; reconoce arrendamiento hasta el 30 de abril de 1922, a $ 65 la cuadra, alquilado para tambo. Remataré
EL DOMINGO 8 de mayo, a las 15.30, en Pilar, F. C. P., fonda del Sr. Rolando. Linderos: Norte, Cagorno; Sur, Vda. de Aye; Oeste, Aggi; Este, Porchetto. Población de barro, pozo, muchos árboles de sombra, dos cuadras alfalfadas y cinco de avena. Base $ 400 la hrea., a plazos. Títulos perfectos. Seña 8 o|o a cuenta de precio. Comisión 2 o|o. Escrituras por ante el escribano José Costanza. Los interesados pueden visitarlo por la estación Pilar, F. C. P. U. T. 102 Pilar. Horario de trenes de Retiro a Pilar: 7.45, 9, 10.45, 12.25, 03.15. Regreso de Pilar a Retiro: 6.40, 7.25, 8.21, 9.30, 12.37, 14.20, 16.3 18.12. v25

Rodolfo E. Louit y Cía.

*JUDICIAL. — GARAGE, ca*lle Los Patos 1780. Mide: 11.30 metros de frente al Norte; 18.36 al E., de ahí al SO. una línea de 15.50 hasta encontrarse con otra, que forma el contrafrente, en dirección al NO., que mide 22.48, desde donde sale otra al NE. de 10.66, para terminar con la final, que llega a la calle Los Patos y que mide 5.03 metros. El garage es amplio y dentro de reglamentación municipal. Tiene además casa de familia con cuatro piezas, cocina y w. c. Tiene un contrato de locación que vence el 31 de julio de 1925, con opción a 5 años más con precio a convenir. Base $ 14.666.66 moneda legal.
EL 8 DE MAYO a las 15, sobre la misma. Orden del Sr. Juez Dr. Casabal, secretaría Dr. Persiani, autos "sucesión Juana Bianchi de Monti". Exigiremos las entregas de práctica. v25

JUDICIAL — PROPIEDAD Cevallos 1897, esquina 15 de Noviembre. Mide: 18.15 metros frente a Cevallos y 12.85 a 15 de Noviembre. Consta de seis dormitorios, comedor, antecomedor, cocina y w.c. Base $16.666.66 m|legal.
EL 8 DE MAYO, a las 16, remataremos sobre la misma. Orden Sr. Juez Dr. Casabal, secretaría Dr. Persiani, autos "Juana Bianchi de Monti" — Sucesión. Exigiremos las entregas de práctica. v25

Ayarragaray, Schindler, Gowland

EN VICENTE CASARES, F. C. S. Partido de Cañuelas. 730 hectáreas, 76 ás. 18 cs. de espléndido campo, divididas en 8 lotes y de acuerdo con el plano levantado por el ingeniero Cirilo G. Dodd, lleva las siguientes numeraciones y superficies: Lote 10 A., 80 hectáreas; lote 8, 135 hectáreas, 37 áreas; lote 11, 90 hectáreas, 87 áreas, 25 cs.; lote 14, 77 hectáreas, 24 áreas, 26 cs.; lote 23, 66 hectáreas, 85 áreas, 37 cs.; lote 24, 41 hectáreas, 60 áreas; lote 26, 41 hectáreas, 30 áreas; lote B., 237 hectáreas, 58 áreas, 24 cs., sobre la estación. Todos los lotes dan frente a camino.
EL JUEVES 12 de mayo, a las 15, en nuestro escritorio, calle Lavalle 757, Buenos Aires. La proximidad de este campo, a sesenta minutos de la capital federal con varios trenes locales, situado a pocas cuadras de la estación Vicente Casares y lindando con la fábrica de "La Martona", es decir, en la zona de altos arrendamientos, demuestra con exactitud la importancia que tiene este campo y el porvenir que ... para el que quiera emprender una explotación intensiva. Base uniforme $ 625 la hectárea. El comprador podrá constituir una hipoteca de $ 525 por hectárea, al 8 o|o de interés anual, pagadero mitad el día 31 de marzo de 1922 y la otra mitad el día 21 de marzo de 1923, pagando el saldo de precio al contado. Títulos perfectos. Seña 8 o|o. Comisión 2 o|o. El campo se halla actualmente ocupado y se entregará a los 30 días de la escrituración. En la estación Vicente Casares hay coches para revisar el campo, donde se encuentra el señor Visair, quien facilitará todos los informes que se le soliciten. Por mayores informes, a nuestro escritorio. Los interesados pueden solicitar planos, los que se remitirán una vez confeccionados. — Ayarragaray, Schindler y Gowland. v12may

EN CARMEN DE ARECO, sobre la estación Gouin, C. G. B. A., de la que dista 5 cuadras. Especial para una cabaña. 138 hectáreas de campo flor, totalmente alfalfado que constituyen el casco de la estancia "La Nueva Caledonia", con población de material de 10 piezas, edificio para servicio, gran galpón con altillo, piezas para peones, corral y brete, bañadero para ovejas, molino y depósito en alto que da agua a la casa y a todos los potreros, tanque, etc., divididas en 8 potreros con alambrados de primer orden. Antiguo monte con plantas casi centenarias. La ubicación de este campo en medio de una verdadera red de ferrocarriles, rodeado por las estaciones Gouin C. G. B. A., Mercedes, F. C. O., Carmen de Areco y Beavy F. C. Lacroze, Rivas, F. C. P.
EL JUEVES 12 de mayo, a las 15, en nuestro escritorio, calle Lavalle 757, Buenos Aires. Base, $ 600 la hectárea, pudiendo hacerse cargo el comprador, de una hipoteca de $ 44.000 en cédulas argentinas, que tomará a estilo de plaza, pagando el saldo al contado. Si algún interesado necesitara mayores facilidades de pago, deberá dirigirse a nuestro escritorio con anterioridad a la fecha del remate. El campo produce en arrendamiento $ 10.000 al año, pero si el comprador lo desea estará desocupado a los 90 días de vendido. Para revisar el campo dirigirse al señor Juan Pouchulú, en el mismo establecimiento. Por mayores informes, a nuestro escritorio. Estando los planos en impresión, se remitirán en oportunidad a los que los soliciten. — Ayarragaray, Schindler y Gowland. v12mayo

MUEBLES Y MERCADERIAS EN GENERAL

Gertzenstein y Cía.

Corrientes 2536|44

ESTA NOCHE A LAS 20.30 MUEBLES
Comedores - Dormitorios
Salas - Escritorios
y varios.

ESTA NOCHE A LAS 20.30, procederemos a la venta de un soberbio conjunto de muebles, la mayoría importados y demás adornos depositados en n|salones de venta, Corrientes 2538. Comedores y dormitorios en caoba, roble, cedro, nogal y pino, juegos y piezas sueltas, camas de bronce, colchones, guardarropas, juegos de vestíbulo, salas, pianos, consolas, espejos, escritorio, archivos, bibliotecas, cajas de hierro, ventiladores, heladeras y un lote grandísimo de muebles sueltos, que estarán en exposición hasta la hora del remate.—Gertzenstein y Cía., U. T. 1284, Mitre. 1p

Guerrico y Williams

HOY a las 13

*RICOS MUEBLES, en nues*tra casa, 757 Bmé. Mitre. Buen juego comedor holandés de roble; rico juego dormitorio Luis XVI, caoba y marquetería, con adorno de bronce; buen juego mimbre oscuro, muy completo; varios comedores de todos estilos; ricas camas de bronce, hierro laqué y bronce, mesa billar para carambolas, rica mesa consola importada Luis XVI dorada, con gran mármol; escritorios cilindros de roble, ídem ministro y bibliotecas por secciones, juego de cuero ídem de mimbre, muebles fantasía dorados, juego dormitorios de roble, juegos de sala Luis XV y Luis XVI, tapizados en seda; alfombras y cortinados, grandes guardarropas, cajas de hierro y artículos sanitarios, artefactos de luz eléctrica, baterías de cocina de aluminio, cuadros al óleo y grabados, una interesante partida de cerámica, floreros, macetas, jardineras, etc., máquinas de coser y a infinidad de artículos para moblaje; una buena partida de jabón amarillo.
EL LUNES 25 de abril, a las 13 y a las 20 horas, para seguir EL MARTES a las 13.30. Comisión 10 o|o. a23

*EL RICO MOBLAJE DE MA*ple que adorna la casa habitación Juncal núm. 1394. Juego de sala caoba y marquetería, vitrina, mesa, jardinera y banqueta de caoba, piano de media cola Steinweg, espejo marco dorado, lindos grabados iluminados antiguos y modernos, óleos, platos pared, varias alfombras, carpeta de Smirna, rico juego de comedor de caoba tallada, con cristalero, seis sillones y seis sillas de caoba y marroquín, centro de plata, carpeta de mesa y visillos de hilo y encaje, cortinados, araña eléctrica de bronce, dormitorio inglés de caoba y marquetería, otro de roble, mueble vitrina, escritorio señora, juego tapizado, colcha de encaje de Irlanda y filet, cama de bronce, escritorio ministro y biblioteca de caoba y marquetería, gran juego de marroquín, percha vestíbulo, paragüeros, macetas de cobre, pedestales, biombo japonés, adornos, guardarropas, armarios, mesas, appliqués eléctricos, botinero, etc., etc.
EL JUEVES 28 de abril, a las 20.30. Exposición desde el martes de 9 a 22. Hay catálogos. La casa se alquila. Comisión 10 por ciento.—Guerrico y Williams. a28

NOTABLES CUADROS

SON 40 "TABLEAUX DE Maîtres" todos seleccionados con el mejor gusto artístico. Pocas veces salen a la venta un conjunto de tan célebres firmas, bastan nombrar algunas de ellas: Jules Breton, Harpignies, Lancret, Ziem, Baron, Bonington, Fortuny, Goya, Sorolla, Boudin, Fromentin, Kuyp, Jongkind, Monticelli, Boggs, Trouillebert, Ouvermann, etc., etc. Solicítese catálogo.
EL VIERNES 29 de abril, a las 18. Exposición desde el 26 de 9 a 19. Comisión 10 o|o. a25

*TRES MAGNIFICAS TAPI*cerías antiguas. Aubusson 2,90x2, firmada Manufacture Royal D'Aubusson, siglo XVIII. Flandres 3.55x3.36 siglo XVII. Bruxelles 3.30x2.80, época Luis XV, un notable marfil época Luis XV y varios objetos antiguos, de porcelana y bronce.
EL VIERNES 29 de abril, a las 16, al mismo tiempo que los cuadros anunciados. Comisión 10 o|o. a25

DEL DOCTOR ANTONIO F. Piñero. Su testamentaría. El buen moblaje y biblioteca que adorna la casa habitación, Florida 895. 2.o piso. Juego de comedor de caoba y olmo con aplicaciones de bronce, cristalero y sillas que hacen juego; cristalería de Baccarat, porcelana Limoges, cubiertos Maple, en estuche, jarras cristal y plata, juego de te y café; metales, ricos artefactos eléctricos; grafonola Columbia con discos, carpeta de mesa de felpa, alfombras carpetas chinas; cuadro pastel de Michetti, acuarelas de C. Brancaccio, de Luca, Grotto y otros; juegos de marroquín, mesa escritorio de nogal, varias bibliotecas de caoba y marquetería; sillones y sillas caoba y marroquín, mesas de centro; juego de hall Gótico de nogal tallado; percha íd, mesa de centro, caja de hierro invulnerable; libros de derecho, literatura, diccionarios, etc.; guardarropas de nogal y de cedro, cama de bronce, sillones tapizados, juego toilette de plata, espejo, calorífero, ventilador, heladera de porcelana, etc., además una acción del club Mar del Plata, valor nominal pesos 1.000, y cinco acciones de la sociedad "La Semana Universal".
EL VIERNES 29 de abril, a las 20. Orden del señor juez doctor César A. Campos, secretaría del doctor Roberto Basavilbaso. Exposición desde el miércoles de 9 a 22. Habrá catálogo. Comisión 10 o|o. a24
Guerrico y Williams.

ADOLFO PELTZ

AVERIAS

50.000 KILOS CHAPA NEGRA 50.000
363 CHAPAS GALVANIZADAS Nos. 12, 14 y 16

3 CAJONES CON 32 PIEZAS casimir paño y 2 cajones con 22 piezas casimir lana sin avería en lotes a gusto de los compradores, por cuenta de un representante. Seña 30 o|o. v25

*50.000 KILOS CHAPA NE*gra azul números 11, 13 y 16. Avería, por cuenta de quien corresponda y con intervención del seguro. Seña 30 o|o.
EL MARTES 26 de abril a las 14.30, se venderán en lotes a gusto de los compradores. v25

*38.000 YARDAS ARPILLE*ra 10|46. Avería del vapor "Tosa Maru" por cuenta de quien corresponda y con intervención del seguro. Seña 30 o|o. v25

*363 CHAPAS HIERRO GAL*vanizado números 12, 14 y 16. Avería del vapor "Neshaminy". En lotes a gusto de los compradores, por cuenta de quien corresponda y con intervención del seguro. Seña 30 o|o. v25

150 PIEZAS ARPILLERA 9 y 10 onzas 40". Avería por cuenta de quien corresponda y con intervención del seguro. Seña 30 o|o. v25

380 DOCENAS CUCHARAS de aluminio, 8 cajones bisagras, manijas y otros artículos de ferretería, por cuenta de quien corresponda. Seña 30 o|o.
EL MARTES 26 de abril a las 14.30 en mi casa, calle San Lorenzo número 355. U. T. 1369 Avenida.—Adolfo Peltz. v25

M. Sueyro y Cía.

MAÑANA
A LAS 20.30
en nuestro local, CERRITO 458
MUEBLES Y VARIOS
Visítese. Mañana detalle

José Gómez Ortúzar

DE LA CHOCOLATERIA Y bar de la calle Cangallo No. 409.
EL DIA 26 del corriente a las nueve de la mañana remataré todas las existencias de este negocio por conclusión del contrato de locación y según: máquina registradora, máquina cortar fiambres, máquina de expreso de 5 canillas, a bañomaría, armazón de fresno con lunas biseladas, zócalo con lunas biseladas, mostrador con chapa de mármol y cristales, mesas, chapa de mármol, sillas de Viena, reloj, jardineras, heladeras, cocina económica, con instalación, íd. eléctricas, campana de vidrio, tazas, pocillos, vasos, copas, civicos, cuchillos, cucharitas, ventiladores, vitrina letrero luminoso, plantas, mayólicas y cuanto está a la vista el día del remate, orden de venta de su dueño. Seña a satisfacción y comisión el 10 o|o al comprador. Por más datos al martillero Avenida de Mayo 769, U. T. 7370, Avenida. v25

Basilio E. Chiappori

JUDICIAL—LOS MUEBLES y útiles de las oficinas pertenecientes al concurso formado a la firma Bourse, Payssé y Cía. Venta ordenada por el síndico liquidador don Francisco A. Vila. Autos que tramitan por ante el juzgado a cargo del doctor Eduardo M. Naón, secretaría del doctor Luis M. y Herrera. Remataré
EL 26 de abril a las 21 horas, en el local calle Bartolomé Mitre No. 748. Por informes y prospectos, ocurrir a mis oficinas, Lavalle 1346, U. T. 6259 Libertad.—Chiappori v26

Andrés R. Galimberti

Lavalle 1344. — U. T. 660. Libertad

IMPORTANTE ASTILLERO frente a la estación Dique Luján. Todas las maquinarias, galpones, existencias y chalet, sin base, remataré
EL DOMINGO 1o. de mayo, a las 13.30: MOTOR SULZER, 120 HP., con condensador, acoplado a ALTERNADOR SIEMENS SCHUKER de 30 kilowat, 225 volts, 3x208 amp., excitador 65 volts. CALDERA NAYER 30 MT. superficie, calefacción tubular, bomba de alimentación. Sierra carro Coppola, sierra cilindro, Guillet, 1 mt., dos sierras sin fin de 0.80 y 0.70 cent., 2 garlopas, cepilladora, 2 máq. automáticas afilar sierras y cuchillas, bombas centrífugas, generador, 4 MOTORES ELECTRICOS DE 40, 6, 5 y 3 HP., c| alter., 320 metros trasmisiones, poleas, colinetes, correas, 2 molinetes, anguilas nuevas, balza 6 toneladas, 2 botes, tanque 12.000 lit., esqueleto remolcador, 500 curvas algarrobo, 5.000 K. estopa calefatear, 2 carritos, tres taladros eléctricos, fragua, bigornia, morsa, chimenea 0.85 diám., 16 mts. chapa 3|8, cocina económica. GALPONES DE CHAPAS CANALETAS y tirantería tea, uno de 25x25 mt., otro galpón de 18x26 mt., otro galpón ídem, de 12x25. Salón de material para máquinas; chalet 10 x10, con 4 habitaciones de cinc y madera. ESCRITORIO AMERICANO, biblioteca, máq. de escribir, archivo, mesas, caja de hierro. En breve amplios detalles, más datos y prospectos a mis ofic. Andrés R. Galimberti. v25

Pedro Robledo

HOY-MOBLAJE

Del ingeniero, señor Campos Serrano, que se ausenta a Italia, lo remataré sin base, en la casa calle Charcas 1555.
HOY LUNES 25 de abril a las 14.30 continuando por la noche a las 20.30: piano francés, sala dorada, bronce, jarrones, mármoles, bibelots, arañas francesas, cuadros y gobelinos, escritorio completo n. a. 3 piezas búfalo n. a., 1 dormitorio caoba y bronce, otro roble macizo y bronce, cortinados seda, juego comedor caoba palo rosa, bronce con vitraux y ónix africano los mármoles, 15 piezas; metales finos, porcelanas, cristalería, carpeta felpa, baño, cocina, vestíbulo roble y seda, etc., etc. Comisión 10 o|o. Seña 20 por ciento. Visítese. Esta tarde a las 14.30 continuando por la noche a las 20.30, en Charcas 1555. 1p

ITHURALDE & GONZALEZ

138 - CHACABUCO - 138
El MIERCOLES 27 del CORRIENTE
A las 13.30 en punto
EFECTUAREMOS UN IMPORTANTISIMO REMATE DE
TEJIDOS y BONETERIA
El Miércoles publicaremos amplios detalles

AYERZA CULLEN & SEOANE

Socios Isaac Ayerza, Huberto Cullen Ayerza, Ramón M. Seoane

LOS LUNES Y JUEVES a las 13, remate de comestibles, bebidas, ferretería, artículos rurales, tienda y mercería. En nuestra casa, 183 Defensa 193.

TANQUES AUSTRALIANOS y bebederos; 50 tanques australianos de 5 a 20 chapas c|u. y 75 bebederos hierro galvanizado, para hacienda. En nuestra casa, 183 Defensa 193.
EL LUNES 25 de abril, a las 15. Se rematarán en lotes por cuenta de quien corresponda. Seña 20 o|o. Comisión 10 o|o.—Ayerza, Cullen y Seoane. a23

3.000 *POSTES QUEBRACHO* colorado, enteros y medios y 25.000 varillas y varillones para alambrados, de madera dura. En nuestra casa 183 Defensa 193.
EL LUNES 25 de abril, a las 15. Se rematarán en lotes a gusto de los compradores, por cuenta de quien corresponda. Seña 20 o|o. Comisión 10 o|o.—Ayerza, Cullen y Seoane. a23

190 *ROLLOS ALAMBRE ova*lado 17|15 de 45 kilos, alta resistencia. Averías. En nuestra casa, 183 Defensa 193.
EL LUNES 25 de abril a las 15, se rematarán en lotes por orden de los Sres. Tomás Dryadale y Cía. por cuenta de quien corresponda y con intervención de los señores F. H. Chevallier Boutell y Son, agentes del Lloyd; llegados en el vapor "Tuscany". Seña 20 o|o. Comisión 4 o|o.—Ayerza, Cullen y Seoane. a23

1.500 *PARES TIROS PARA* carros, arados, etc., nuevos y usados. En nuestra casa, 183 Defensa 193.
EL LUNES 25 de abril, a las 15, se rematarán en lotes por cuenta de quien corresponda. Seña 20 o|o. Comisión 10 o|o.—Ayerza, Cullen y Seoane. a24

1.750 *ROLLOS ALAMBRE* galvanizado Nos. 10, 11 y 12 de 45 kilos. En perfecto estado. En nuestra casa, 183 Defensa 193.
EL LUNES 25 de abril, a las 15, se rematarán en lotes, a gusto de los compradores, por orden de una casa introductora y por cuenta de quien corresponda. Seña 20 o|o. Comisión 10 o|o.—Ayerza, Cullen y Seoane. a24

ARTICULOS ALMACEN — 20 cajones cacao Van Houtens, 100 bolsas arroz, 80 bolsas porotos y lentejas, 250 cajones pasta tomate, 100 cajones conservas de pescado surtidas, 300 cajones sardinas en aceite, 50 cajones aceite, 170 bolsas nueces, 300 cajones orejones surtidos, 110 cajones pasas uva, 50 cajones ciruelas, 70 cajones champagne y vinos varios, 100 cajones inglés, 120 cajones jabón amarillo y negro, 90 docenas pares zapatillas, etc., etc. En nuestra casa, 183 Defensa 193.
EL LUNES 25 de abril, a las 15, se rematarán en lotes a gusto de los compradores. Seña 20 o|o. Comisión, 10 o|o.—Ayerza, Cullen y Seoane. a24

317 *RESMAS PAPEL COLO*res con 6000 kilos. En nuestra casa, 183 Defensa 193.
EL LUNES 25 de abril a las 15, se rematarán por cuenta de quien corresponda. Seña, 20 o|o. Comisión, 10 o|o.—Ayerza, Cullen y Seoane. a24

1.073 *PIEZAS ARPILLERA* de 10 onzas 40" con 128.000 yardas. Averías. En nuestra casa, 183 Defensa 193.
EL JUEVES 28 de abril, a las 15, se rematarán en lotes, a gusto de los compradores, por orden de los señores Bunge y Born, por cuenta de quien corresponda y con intervención de los señores F. H. Chevallier Boutell y Son, agentes del Lloyd, llegados en el vapor "Tosa Maru". Seña, 20 o|o. Comisión 4 o|o.—Ayerza, Cullen y Seoane.

Carlos Espejo

HOY
BUENOS MUEBLES
ALFOMBRAS
PIANOS

REMATARE HOY A LAS 20.30 como judicial, sin base, lo siguiente: un seleccionado surtido de buenos muebles como ser: buen juego dormitorio caoba, importado compuesto gran ropero 3 cuerpos, de desarme, todo con marquetería y bronces, cama camera, toilette con alas peinador y dos mesas luz, con cristal y aplicaciones de bronce cincelado, un juego comedor ídem, otro de roble, dos juegos dormitorio roble nuevos, dos de cedro y caoba, soberbia biblioteca 3 cuerpos de desarme roble N. A., y dos tipos misioneras, una caja hierro dos puertas, un escritorio ministro 14 cjns. roble N. A., otro con cortina, dos juegos cuero, 30 alfombras en diferentes colores y tamaños, recién recibidas, arañas, jgos. sala, 3 pianos de las mejores marcas, de cola y verticales, cortinados, mesitas, columnas mármol, bustos ídem., cubiertos, fantasías y 100 lotes de mercaderías en general que no detallo por su gran extensión. Todo el día en exposición hasta la hora del remate.
ESTA NOCHE a las 20.30 en mis amplios salones de ventas Av. Mayo 1038. Casa de remates de Carlos Espejo. Visite la exposición. 1p

Carlos Trincavelli y Cía.

HOY, MUEBLES, Muebles. Hoy. Comerciantes, particulares y pichincheros, aprovechen el último día del remate de la gran mueblería Cangallo 940, pues mañana debe entregarse por orden judicial el local.
HOY, a las 15 y 20.30, a martillo corrido, sin dejar un solo lote sin vender, mal, bien o regular, hay que quemarlo todo a cualquier precio. Comedores, dormitorios, sillas de todas clases, muebles sueltos, bibliotecas, escritorios, juegos de sala dorados, juegos de cuero, camas de bronce, consolas y jardineras doradas, macetas y demás artículos del ramo. 1p

GRAN INCENDIO DE LA mueblería Cangallo 940. "Si usted necesita muebles modestos o lujosos, no falte hoy", último día de quemazón. A las 15 y 20.30 para terminar con todo. 1p

J. BENJAMIN N. FRIGERIO

HOY
RURALES, ALMACEN, FERRETERIA y VARIOS

2400 *POSTES QUEBRACHO* colorado, 18.000 varillas y varillones madera dura, 72 tanques australianos, varias medidas; 81 bebederos chapa galv.; 47 tranqueras lapacho; 042 rollos alambre N. 8, 9 y 10, de 40 kilos; 3.200 torniquetes, dobles, aire y cajón; 3.203 chapas canaleta, de 6 a 10"; 6.800 metros tirantes pino tea 2x3, 3x3, 3x6 y 3x9; 9.300 metros machimbre para piso, 1x3, primera; 5.900 metros caño galvanizado, varias medidas, etc. etc. Remataré
HOY, a las 14, en mi casa, Defensa 257|65. 1p

47 *GUARNICIONES SULKY* a pretal; 322 anteojeras; 184 pecheras surtidas; 97 lonas para carros y parvas nuevas, etc., etc. Remataré
HOY, a las 14, en mi casa, Defensa 257-265. 1p

1.400 *METROS CAÑO AISLA*dor para electricistas, de 9 milímetros, nuevo, por orden de una casa introductora y cuenta de quien corresponda. Remataré
HOY, a las 14, en mi casa, Defensa 257-265. 1p

*ALMACEN. - SARAGAS, GA*lletitas, dulce membrillo, aceite de oliva, descarozados, pasas uva, bacalao, nueces, salsa tomate, lentejas, porotos, fariña, petit pois, canastas, escobas, cepillos piso, trapos de piso, café caracolillo y Brasil, almidón francés, compota de duraznos, etc., etc. Remataré
HOY, a las 14, en mi casa, Defensa 257-265. Seña 20 o|o. Comisión 10 o|o.— J. B. N. Frigerio. 1p

Aduana de la Capital

(OFICINA DE REMATES)

EN LOS GALPONES 12 y 15 de Catalinas Norte.
EL DIA 28 DE ABRIL, a las 14.30, se procederá, por orden del señor Administrador interino don Guillermo Anzó Quintana, a la venta de las mercaderías salvadas del incendio ocurrido en dichos galpones el día 15 de septiembre ppdo., figurando entre ellas 23 automóviles, arpillera, bolsas, papel, tabaco, vidrios, etc. Sin comisión. Seña 20 o|o. Otros informes, al jefe. a28

Mariano Salabert

MAÑANA MARTES a las 14 remataré en mi casa, Victoria 654, dormitorios y comedores de roble y citrunior, marquetería de 3 cuerpos, otros juegos de dormitorio de cedro, roble, Luis XV y Luis XIV, comedores de roble bombé, estilo inglés, Renacimiento, guardarropas, juegos de vestíbulo, juegos de sala bien tapizados en diferentes calidades, buenos cortinados en tul y seda, arañas para sala y comedor, adornos eléctricos, escritorios de rotación norteamericanos, mesas para prensa, máquinas de escribir, espejos, camas de bronce inglesas y hierro al laqué, colchones de lana, bibliotecas, cajas de hierro, cuadros al óleo, sillas de roble, cedro y nogal, percheros, aparadores, roperos, juego escritorio marroquín y norteamericano, guardarropas, lavatorios, máquina coser, grafofonos y discos, mesas de comedor y bar, pedestales, muchos muebles en juegos y sueltos, bazar, tienda, alhajas y menaje en general. Remataré
MAÑANA MARTES, a las 14 en mi casa, Victoria 654. 1p

A. ESTEVE y Cía.

Vera 824.—U. T. 2737, Mitre

HOY

EL ALMACEN Y DESPACHO de bebidas calle Figueroa No. 100 esq. Acoyte 1451. Remataremos
HOY LUNES 25 de abril, a las 13 en punto. Por cuenta y orden de su dueño y al mejor postor, todas las mercaderías existentes en dicho negocio y que en detalle se expresan: bebidas y comestibles extranjeros y del país, como ser: Fernets, mentas, peppermint, whisky, crema de banana, rhum, Saint Germain, ginebra, crema glacé, sidras, vinos franceses, Rioja, Clarete Medoc, vermouth, moscato, Argentinol, Marsala, molino de café, fideos, conservas, especias, similares, quesos, fiambres, chuño, cepillos de piso, pantallas, gran cantidad de zapatillas de todas clases jabón, aceite, kerosene, yerbas, cafés, tés, chocolates, balanza con sus pesas, báscula de 200 kilos, ollas, jarras, zuecos, papas, porotos, garbanzos y gran cantidad de otras mercaderías que no detallamos por su gran extensión y que estarán a la vista el día y hora del remate. Nota: No admitimos mercaderías de remitentes. 1p

PETRELLI y Hnos.

En nuestra casa, Bmé. MITRE 2735

HOY LUNES 25, a las 14
TIENDA, ROPERIA y TEJIDOS

*POR CUENTA DE REPRE*sentantes y fabricantes, remataré gran stock de mercaderías nobles; 1.500 docenas medias, 550 docenas camisetas, 2.000 docenas pañuelos, 250 docenas echarpes, colchas, carpetas, frazadas, toallas, repasadores, servilletas, impermeables, franelas merino, gabardina en lotes chicos y grandes, a vender sin retirar lotes. Comisión 10 o|o al comprador.

A. BINAGHI y Cía.

MAÑANA. PARA alambrados 3.600 postes, medios postes reforzados y livianos, de quebracho colorado, blanco y algarrobo, 24.000 varillas de lapacho, curupay y quebracho blanco, de 1 1|2x1, 1 1|2 por 1 1|2, 1 1|2x2 y 2x2, 110 tranqueras de 1.20 a 5 metros, 1.563 rollos de alambre gdo., liso, Nos. 8 y 9, ovalado, 16|14 y 17|15 y de púa No. 12 1|2 y 14, 3.900 torniquetes dobles, cajón y al aire, 2.400 postes cuadrados, de madera dura, de 3x3 y 4x4, 630 rollos alambre tejido para parques, cercos, criaderos y gallineros, portones, tejido, etc.
MAÑANA MARTES, a las 14, se rematarán en lotes a opción de los compradores, en nuestra casa, Lima 1563, Plaza Constitución. Comisión 10 o|o.—A. Binaghi y Cía. v26

Antonio N. Ognio

*FERRETERIA Y BAZAR ca*lle Triunvirato 1607 por cesación definitiva de negocio, toda la existencia en mercadería, muebles y útiles, contando con un buen surtido de lozas, cristalería, enlozados, herramientas, menajes, vasos, cuchillos, librería, máquina de embotellar, hornalla de castañas, muebles de familia, molinillos café y una gran infinidad de mercaderías varias que estarán a la vista el día del remate.
EL MARTES 26 de abril a las 14 en punto, en lotes, para comerciantes y por lo que den. Seña a satisfacción. Comisión 10 por ciento al comprador. Datos, Lavalle 1161. v26

C. Bourgeois

TALLER VULCANIZADOR de gomas, Santa Fe 2811.
EL LUNES 25, a las 13. Orden del liquidador de los bienes adjudicados por José Monti. Cámaras, gomas, maquinarias, galpón, grasas, magnetos, aceites, instalaciones, etc. Seña en cada lote. Comisión 10 o|o a cargo del comprador. v25

D. C. Pianteri y Cía.

MOBLAJE

*HOY A LAS 14.30 REMATA*ré en la casa habitación Santa Fe 3252, del señor Francisco de Santos, que se ausenta al Brasil. Sala nogal tallado, piano, vitrina, espejo jardinera, araña 12 luces, alfombras moquet, bronces, fayans, biscuit, adornos, etc.; juego antesala, escritorio N. A. importado, completo; dormitorios de caoba y marquetería a desarme, colchones de lana, etc.; comedor, vitrina c|vitraux, sillas y 3 pzas. de Rostchild, cristalería, metales finos, porcelana, macetas, reloj, carpeta, columnas, vestíbulo, plantas, etc. y demás útiles que están a la vista y que no se detallan por su gran extensión. Comisión 10 o|o. 1p

M. Landin Magre

AVERIAS! 114 MAQUINAS coser "Naumann"; 35 máquinas de pie No. 13; 9 para pie y mano, No. 17 y 70, de mano No. 28. En lotes y con opción. Por orden de una casa importadora y con intervención de seguros. En mi local Belgrano 890.
EL MARTES 26 de abril a las 15 horas. Seña 30 o|o. Comisión 10 o|o. v26

*FERRETERIA: 400 docs. ras*quetas, 120 doc. tijeras podar, 35 máquinas cortar fiambres, 375 doc. azadas surtidas, piedras afilar, cabo esparto, tazas puluquero, juegos ollas y cacerolas aluminio, 123 doc. cuchillos mesa alpaca, 300 doc. cubiertos alpaca mesa y postre, tijeras costura y 50.000 bolsas primer uso y al barrer. En lotes. En mi local Belgrano 890.
EL MARTES 26 de abril a las 15 horas. Seña 30 o|o. Comisión 10 o|o. v26

Carlos Piazza

*COMO JUDICIAL — MO*blaje importado. Se rematará por cuenta y orden de la sucesión de don B. Podestá, parte del lujoso moblaje que adornaba su casa, avenida Quintana 188. Gran piano concierto Weber, juego sala nogal Italia, terciopelo Génova, vitrinas, mesas de salón, arañas bronce y cristal, columnas ónix y bronce, estatua mármol Carrara íd de bronce, jarrones de porcelana Sevres, cuadros al óleo autores conocidos, panneaux, cortinados de seda y de terciopelo, alfombras, comedor 20 pz. nogal Italia macizo, regia araña bronce 19 luces, vajillas de plata 900 y R. Barton, jarrones Rafaelesco, juego patio 3 piezas porcelana Capodimonte, juego escritorio 7 piezas marroquín francés, juego de hall 6 piezas roble macizo (estilo pompeyano), guardarropa de roble, armarios e infinidad de objetos que no se detallan por su extensión. En exhibición desde el día miércoles 27 hasta el 30 de abril de 15 a 19.
EL SABADO 30 de abril a las 20 en la misma. Comisión 10 o|o. Más datos al martillero, Sarmiento 460, de 14 a 18. Solíciten catálogos. v25

Guillermo Gowland y Cía.

MIERCOLES Y VIERNES, remate de comestibles y bebidas, ferretería, tienda, artículos rurales, etc., a las 14, en nuestra casa, Bolívar 351 a 361. perm.

*531 ROLLOS ALAMBRE FA*ra puertas de varias medidas. Averías. En nuestra casa, 361 Bolívar 361.
EL MIERCOLES 27 de abril, a las 15 horas, se rematarán en lotes, por cuenta de seguro. Seña, 30 o|o, en efectivo. — Guillermo Gowland y Cía. a28

Augusto A. Gay

DEPOSITO CIGARRERIA, juguetería y librería, Perú 746, extrajudicial remataré
HOY a las 14, todas las existencias en lotes para comerciantes, más de 10.000 y a liquidar: 300 cajas cigarrillos, 150 g. fósforos, tabacos, cigarros, pipas, boquillas, etc. 1p

LIBRERIA, 4000 cuadernos varias marcas, 2500 blocks carta, 1300 pizarras, talonarios, libretas, 700 litros tinta, varias marcas, 60.000 sobres comerciales, carta y oficio, postales, textos colegio, novelas, lápices, lapiceras, goma, tinta, reglas, plumas, broches y un sin fin de artículos de juguetería, incluso 150 docenas pelotas goma 2 1|4. Armazones, mostradores, vidrieras, bibliotecas, etc. Com. 10 o|o. Seña en cada lote. Datos al martillero, Lima 111. 1p

Manuel Villar Daus

EDICTO JUDICIAL. — POR disposición del señor Juez en lo Civil de la Capital Federal, Dr. Juan Carlos Lagos, secretaría Dr. Manuel Berstervitz, se hace saber por el término de 10 días, que en los autos "Banco de la Provincia de Buenos Aires c. Moreno Francisco P. su sucesión, "cobro de pesos", ha sido designado el comisionista de Bolsa, Don Manuel Villar Daus, para que venda en público remate, en el recinto de la Rueda, Bolsa de Comercio,
EL DIA 2 de mayo pxmo. a las 13 horas: 1.850 acciones (en lotes de 100 acc. con opción a 100 más) de un valor nominal de $ 100 m|legal c|u. "La América", Cía. Industrial y Edificadora. Informes, Sarmiento 299, escritorio letra N. Buenos Aires, abril 21 de 1921. Manuel Berstervitz. v2may

J. C. Naón y Cía.

530 Bmé. Mitre 530

*RICOS MUEBLES IMPOR*tados en nuestra casa, Bmé. Mitre 530. — Juego comedor inglés de caoba tallada con 2 sillones y 10 sillas tapizadas en marroquín y cristalero, juego de hall Jacobino madera tallada y patinada tapizados en género antiguo con su percha, ropero Jacobino tallado, otro juego de hall madera tallada con esterilla, dormitorio inglés de roble con incrustaciones de nácar, comedor de caoba con sillas, juego tapizado en seda con almohadones Duvet, biblioteca de 3 cuerpos roble tallado, escritorio ministro de roble, juego escritorio de marroquí, bergeres nogal tallado y tapizado, piano perpendicular marca Breyer, juego cubiertos Christofle, porte manteaux nogal tallado, dormitorio de roble de 3 cuerpos, otro íd Luis XV nogal y roble, dormitorio de cedro estilo inglés, juego para escritorio roble y búfalo, escritorios, archivos y bibliotecas de roble, camas de bronce, arañas eléctricas, alfombras, cortinados, juegos al laqué para jardín, cuadros al óleo firmados, cómodas de caoba, chaiselongue de caoba tapizado en seda, mesas de roble para escritorio, pedestales y mesas doradas, lámparas de pie, eléctricas, guardarropas, metales, adornos, artículos de fantasía y un gran lote de muebles sueltos que están a la vista.
EL MIERCOLES 27 de abril a las 13 y a las 20 horas, en nuestro salón de ventas 530 Bmé. Mitre. Comisión 10 o|o.—J. C. Naón y Cía. U. T. 3908, Avenida. a24

15 ALFOMBRAS ESTILO Persa, 2 pieles oso marrón, 4 mantas mufiones y cabras, 1 manta cordero de la India y 3 gobelinos.
EL MIERCOLES 27 de abril a las 21 horas, en nuestro salón de ventas, Bartolomé Mitre 530. Comisión 10 o|o.—J. C. Naón y Cía. a24

Juan S. Mazzei

*JUDICIAL — GRAN ALMA*cén de suelas. Corrientes 3551. Remataré el día 26 del corriente, a las 13. Gran surtido en suelas, box-calf, gum metal, cabritillas charoladas, cabritillas, descarnes, charoles, gamuzas, badanas, carneros, tacos de goma, pomadas, Balmoral, clavos, semillas, botones, cintas, cordones, cementos, instalaciones, caja de hierro, escritorio, báscula, máquina de medir cueros, letreros, Bombé, moldes, mostradores, instalación eléctrica, gran cantidad de herramientas modernas para zapateros, y muchos otros artículos del ramo que no detallo por su mucha extensión. Seña en cada lote. Comisión 10 o|o. Informes, Talcahuano 469, U. T. 4098, Libertad. v26

Bonorino y Ciolli

7500 KILOS HILO PATENTE "Italiano" 4 hebras, con muy poca avería, en nuestra casa, Bolívar 326.
EL JUEVES 28, a las 14.30, remataremos en lotes, por cuenta de quien corresponda y con intervención de los agentes de seguros. Seña 30 o|o. a25

*6192 PLANCHAS AMERICA*nas e inglesas. Nos. 4, 5, 6 y 7. Averías, en nuestra casa, Bolívar 326.
EL JUEVES 28, a las 14.30, remataremos en lotes por cuenta de quien corresponda y con intervención de los agentes de seguros. Seña 30 o|o. a25

640 CHATAS ENLOZADAS, con muy poca avería, en n|o. Bolívar 326.
EL JUEVES 28, a las 14.30, remataremos en lotes, por cuenta de quien corresponda y con intervención de seguros. Seña 30 o|o. a25

NICOLAS VILLA

En mi casa, PERU 155
HOY LUNES 25 DE ABRIL
A LAS 13
IMPORTANTE REMATE

Por liquidación de una partida de tejidos, remataré 3.380 piezas géneros varios, como ser: cotines, percales, bombasíes, tartanes, franelas, piqué, géneros fantasía para vestidos, satines, bramantes, uso doméstico, hules, etc. Al mismo tiempo, por orden de una fábrica remataré los saldos de camisetas para hombres y niños.
AL CONTADO
Comisión 10 o|o a cargo del comprador. v25

Andrés Corvetto

MOBLAJE, JUNIN 735 — Todos los buenos muebles que adornan la casa, por ausentarse del país su propietario. Se rematarán
EL MIERCOLES 27 de abril, a las 20, en la misma. En exposición todo el día del remate. Informes Reconquista 331.— Andrés Corvetto. v27

MAXIMO MARCOS y Cía.

55 — ESMERALDA — 59

MAÑANA MARTES 26
A LAS 13 EN PUNTO
GRAN REMATE CON NOTABLE SURTIDO DE
Tejidos, bonetería, frazadas, colchas, camisetas frisa, carpetas, toallas, medias, calcetines y grandes lotes de mercería y juguetería, y un gran stock de muñecas finas.
CON ORDEN ABSOLUTA DE LIQUIDAR.
Venta completamente liberal
COMISION: 10 o|o AL COMPRADOR. v26

TIENDA SAN MIGUEL

CASA FUNDADA EN 1857

Elías Romero y Cía.

AL COMENZAR LA ESTACION DE

OTOÑO e INVIERNO

CON LOS SURTIDOS COMPLETOS y SELECTOS

Y DESPUES DE HABER REDUCIDO CONSIDERABLEMENTE NUESTROS PRECIOS

HAREMOS DURANTE **15** DIAS

DEL 25 DE ABRIL AL 9 DE MAYO

UN DESCUENTO EXCEPCIONAL

DEL **25 %** VEINTICINCO POR CIENTO

EN TODOS NUESTROS ARTICULOS DE

TIENDA, ALFOMBRAS Y TAPICERIA, SIN DISTINCION

MERCADERIAS DE CALIDAD SUPERIOR

A PRECIOS SENSACIONALES

NOTA: Nuestra distinguida clientela que tiene cuenta corriente en la casa disfrutará del mismo descuento en las compras que efectúen durante estos 15 días.

902 Bmé. MITRE 946, esquina SUIPACHA

BUENOS AIRES